Inde 7349
B.C.U. „M. EMINESCU"
1985

ANUL XXVII, Nr. 7787
VINERI 1 OCTOMBRIE 1971
4 PAGINI 30 BANI

PCR

Proletari din toate țările, uniți-vă!

Flacăra Iașului

Organ al Comitetului județean Iași al P.C.R. și al Consiliului popular județean

Astăzi, 1 octombrie, în jurul orei 11,30, posturile noastre de radio și televiziune vor transmite, în direct, mitingul ce va avea loc în Capitală cu prilejul deschiderii anului universitar 1971-1972.

ÎNVĂȚĂMÎNTUL SĂ FIE STRÎNS LEGAT DE VIAȚĂ, DE PRODUCȚIE, TINERETUL STUDIOS SĂ FIE EDUCAT ÎN SPIRITUL MUNCII, AL IDEALURILOR SOCIALISMULUI — ACESTA ESTE ÎNALTUL SENS AL VIZITEI DE LUCRU FĂCUTE DE TOVARĂȘUL NICOLAE CEAUȘESCU ÎN ȘCOLI DE TOATE GRADELE DIN CAPITALĂ

În cursul dimineții de joi, 30 septembrie, tovarășul Nicolae Ceaușescu, împreună cu tovarășii Dumitru Popa, Leonte Răutu, Ștefan Voitec, Miron Constantinescu, Miu Dobrescu, a vizitat școli elementare, profesionale, licee de cultură generală, de specialitate și tehnice din Capitală.

În această vizită de lucru, conducătorii de partid și de stat au fost însoțiți de Mircea Malița, ministrul învățămîntului, Dan Marțian, prim-secretar al C.C. al U.T.C., ministru pentru problemele tineretului, de cadre de conducere și specialiști din rețeaua învățămîntului de toate gradele, de activiști de partid și de stat.

Prezența secretarului general în școli de diferite profiluri, acum, la începutul noului an de studiu, reprezintă încă o mărturie a prețuirii acordate școlii și slujitorilor ei de partidul și statul nostru, a grijii permanente pentru dezvoltarea și perfecționarea învățămîntului, căruia i s-a încredințat înalta misiune de a educa tînăra generație, de a o forma pentru muncă și viață, în spiritul nobilelor idealuri ale socialismului.

S-a integrat organic în viața fiecărui cetățean, ca o manifestare adînc grăitoare a democratismului orînduirii socialiste, a legăturilor ce unesc atît de trainic poporul și partidul, prezența aproape cotidiană a tovarășului Nicolae Ceaușescu, a celorlalți conducători de partid și de stat în mijlocul unor colective de muncă din toate domeniile de activitate. Ceea ce ne-am obișnuit să definim stilul de lucru al secretarului general, semnifică în esență preocuparea sa statornică de a analiza la fața locului modul în care se transpun în viață hotărîrile Congresului al X-lea, de a se sfătui permanent cu făuritori de bunuri materiale și spirituale într-un dialog fructuos, menit să deschidă noi orizonturi, noi perspective mersului nostru înainte, pe calea făuririi societății socialiste multilateral dezvoltate.

În această lumină se înscrie și vizita de lucru de ieri, prilej de a constata realizările dobîndite în îndeplinirea indicației privind legarea învățămîntului de viață, de producție, prin activitatea atelierelor-școală, prin transformarea întregii rețele de școli în adevărate amfiteatre ale muncii și de-a adopta măsurile care să dezvolte, pe planuri superioare, aceste realități. Cu atît mai mult, cu cît în acest an de învățămînt s-a hotărît, de către Secretariatul C.C. al P.C.R., ca școlile, de pe întreaga filieră, să beneficieze de sprijinul concret și direct al unităților productive — din industrie, agricultură, cooperația de consum și meșteșugărească, care au sarcina să înzestreze atelierele din școli cu mașini, utilaje, aparate, scule și să asigure în același timp și asistența tehnică de specialitate.

Vizita conducătorilor de partid și de stat începe la Liceul industrial energetic din șoseaua Giurgiului. După cum se știe, aceste școli de specialitate au un rol bine definit în sistemul nostru de învățămînt post-general, ca principală sursă de cadre cu pregătire medie pentru toate ramurile economiei naționale. Specificul lor — obținerea de către tineri a unei calificări profesionale concrete, concomitent cu diploma de bacalaureat — se bucură de o largă apreciere și adeziune din partea acestora, fapt dovedit și de participarea lor în număr din ce în ce mai mare la concursul de admitere. Activitatea primei promoții de absolvenți ai liceelor de specialitate, care din vara aceasta lucrează în producție, dovedește din plin eficacitatea acestei forme de învățămînt.

La intrarea în clădirea liceului, tovarășul Nicolae Ceaușescu este întîmpinat de ministrul energiei electrice, Octavian Groza, de cadrele didactice și de un mare număr de elevi, care oferă flori, aclamă cu entuziasm. Pe o mare pancartă desfășurată pe frontispiciul clădirii, se află urarea: „Bine ați venit în mijlocul nostru, iubite tovarășe Ceaușescu!".

Directorul liceului, prof. Alexandru Moșu, înfățișează oaspeților unele aspecte din activitatea instituției pe care o conduce. El arată că în prezent, în liceu învață, la cursurile de zi și serale, 768 de elevi, pregătindu-se să devină muncitori și tehnicieni cu înaltă calificare în sectoarele termo și electroenergetic. Prima promoție care a absolvit anul trecut se află în producție, în unități de specialitate, printre care Intreprinderea „Energoreparații", diverse centrale electrice, dovedind pricepere și competență în muncă. Se arată, de asemenea, că 16 absolvenți au intrat în instituții de învățămînt superior pentru a deveni ingineri și subingineri.

Sînt vizitate apoi atelierele-școală, laboratoarele și cabinetele tehnice ale liceului, înzestrate cu utilaje realizate de Intreprinderea „Energomontaj", care patronează această școală, precum și prin autodotare, prin confecționarea în școală a unor instalații necesare practicii elevilor, economisindu-se peste 300.000 lei. Elevii își desfășoară activitatea sub îndrumarea calificată a cadrelor didactice, a unor ingineri și tehnicieni care lucrează nemijlocit în producție. Cei din ultimele clase își desăvîrșesc meseria aleasă în întreprinderile unde vor lucra după absolvire, în felul acesta putînd să cunoască mai bine procesul tehnologic.

Vorbind despre perspectiva dezvoltării bazei tehnice pentru practica elevilor, directorul școlii informează pe oaspeți că se află în construcție un poligon termo și electroenergetic de cea mai mare necesitate pentru instruirea de specialitate a elevilor.

Conducătorii de partid și de stat se interesează în vizita prin atelierele-școală la ce lucrează elevii. Se arată că există un plan de activitate bine întocmit pe baza căruia se execută o serie de piese solicitate de unitățile productive; se bobinează rotoare de motor, se face revizia unor agregate și armături de specialitate, se execută plăci pentru turbine.

Apreciind realizările obținute, secretarul general al partidului recomandă ca dotarea atelierelor să se facă numai cu mașini și utilaje care funcționează și în întreprinderile de specialitate, pentru ca elevii să dobîndească într-adevăr o calificare superioară, în pas cu cerințele vieții.

Îmbinarea organică a cunoștințelor de cultură generală cu practica productivă — criteriu fundamental în școlile generale și licee

În școlile generale și liceele de cultură generală, noul an de învățămînt a debutat sub noi și promițătoare auspicii.

Pregătirea tehnico-productivă, în paralel cu formarea unui orizont cultural larg la elevii din această categorie de școli, este o necesitate ce decurge din realitățile și cerințele vieții, din dezvoltarea impetuoasă a bazei materiale de producție a societății noastre, a științei și tehnicii. Nu se mai poate concepe un învățămînt desprins de ceea ce se cheamă muncă concretă, mijloc de verificare a cunoștințelor teoretice, de lărgire a orizontului de înțelegere a lucrurilor și fenomenelor, de dobîndire de noi deprinderi.

Prima unitate de învățămînt din această categorie a fost Liceul „Gheorghe Șincai".

Intîlnirea conducătorilor de partid și de stat cu cadrele didactice de aici prilejuiește o scurtă discuție asupra istoricului acestui cunoscut liceu bucureștean, care în anul ce vine va sărbători 80 de ani de existență. Actualele cadre didactice ale liceului, în majoritate tineri pregătiți în anii construcției socialiste în patria noastră, continuă tradiția prestigioșilor dascăli ce au predat în această școală în trecut.

Conducătorii de partid și de stat, însoțiți de directorul școlii, profesorul Victor Petre, și de profesoara Emilia Ciuraru, secretara comitetului de partid, vizitează atelierele-școală intrate în ansamblul mijloacelor instructiv-educative o dată cu începutul anului școlar în curs.

Mai întîi, însă, sînt prezentate laboratoarele de fizică și chimie, unde elevii și profesorii se găsesc în plin proces de desfășurare a lecțiilor. Laboratoarele sînt bine înzestrate, încît facilitează aprofundarea, pe baza experiențelor, a cunoștințelor predate la cele două discipline.

Un interes aparte suscită laboratorul complex audio-vizual, destinat îndeosebi însușirii limbilor străine. Acest laborator, dotat cu șase cabine special amenajate, fiecare cu magnetofoane, cu mijloace de ascultare, precum și o sală de clasă cu izolare fonică, de asemenea înzestrată audio-vizual, au fost concepute de profesorii liceului și realizate cu mijloace proprii. Metodele de predare audiovizuale s-au dovedit, în ansamblul mijloacelor instructive, ca deosebit de eficiente, și extinderea și generalizarea lor este un obiectiv actual al Ministerului Invățămîntului.

În atelierele de lăcătușerie, de mașini-unelte, de electrotehnică este o atmosferă de lucru. Sub îndrumarea profesorilor, elevii, îmbrăcați în haine de protecție, lucrează la strunguri sau la alte mașini-unelte, creînd imaginea unei reale secții de producție.

Atelierele, ca și activitățile practice desfășurate în aceste săli de clasă ale muncii fizice, întrunesc bune aprecieri. Secretarul general al partidului adresează cadrelor didactice îndemnul de a persevera legarea cunoștințelor generale, teoretice, de activitatea practică. Recomandă, de asemenea, să se înființeze un cabinet de științe sociale, care, conceput și organizat pe baze moderne, poate aduce o substanțială contribuție la însușirea de către elevi a socialismului științific, a economiei politice, a istoriei și filozofiei marxist-leniniste.

În cadrul unui schimb final de opinii, se dau soluții privind modernizarea de ansamblu și extinderea acestui important și prestigios lăcaș de învățătură.

Pe str. Bujor Haiducul, din imediata vecinătate a Liceului „Matei Basarab", este vizitat un complex de ateliere școlare înglobînd lăcătușerie, țesătoria de covoare, croitoria, electrotehnica, confecții și tricotaje, tîmplăria, prelucrări mecanice. Aici își desfășoară activitatea practică elevii tuturor liceelor de cultură generală din sector. Toate întreprinderile din sector au concurat la utilarea acestui complex de ateliere. Insoțiți de profesorii Emil Stancu, Gheorghe Șovu și Virgiliu Pop, oaspeții iau contact cu sălile de lucru. Se aflau la orele de practică elevi ai Liceului nr. 39. Copiii mînuiesc cu îndemînare diferite scule și dispozitive. În atelierul de covoare, unde se lucrează pe bază de angajament ferm pentru Cooperativa „Munca și arta" este admirată măiestria cu care tinerele fete execută asemenea produse, de înaltă calitate și de o deosebită frumusețe. Elevele dăruiesc secretarului general al partidului un frumos covor lucrat de mîna lor.

La atelierul de confecții se realizează o serie de articole de îmbrăcăminte pentru copii, destinate valorificării lor pe piață prin intermediul cooperativei meșteșugărești. La atelierul de electrotehnică se asamblează unele piese pentru autocamioanele „Steagul Roșu", la tîmplărie se produc scaune, la prelucrări mecanice se confecționează piese pentru motoarele produse de uzina „Timpuri Noi". Această uzină este cea care a înzestrat atelierul cu mașinile-unelte cu care se produce.

Liceul „Dimitrie Cantemir" — altă școală cu renume din Capitală. Ca și la Liceul energetic, ca și la Liceul „Gheorghe Șincai", ori la Complexul de ateliere-școală de pe lîngă Liceul „Matei Basarab" cadrele didactice, elevii fac și aici secretarului general, celorlalți conducători de partid și de stat o primire călduroasă, entuziastă, expresie a sentimentelor de dragoste și recunoștință pe care le nutresc elevii și cadrele didactice pentru partid, pentru secretarul general. Se scandează „Ceaușescu—P.C.R.". Este o atmosferă și de sărbătoare și de lucru. Profesoara Ileana Teodorescu conduce pe oaspeți în laboratoarele de chimie. Sînt laboratoare bine înzestrate, spațioase, care fac posibil ca toate orele de chimie să fie predate aici pe viu, ca fiecare elev să desfășoare independent activitatea impusă de tema predată.

În acest liceu, de aproximativ opt ani funcționează două clase speciale de fizică și matematică, care și-au dovedit pe deplin eficacitatea. Se preconizează crearea în curînd a unei noi clase speciale pentru chimie.

Adresîndu-se ministrului învățămîntului, secretarul general al partidului recomandă să se ia măsuri în vederea întocmirii unui plan de dotare a laboratoarelor din școli cu aparatură modernă. Institutele de învățămînt superior tehnic, institutele de cercetări de speciali-

(continuare în pag. a 2-a)

Vizita la Iași a tovarășului Ilie Verdeț

Ieri a sosit în orașul Iași, într-o vizită de lucru, tovarășul Ilie Verdeț, membru al Comitetului Executiv, al Prezidiului Permanent al C.C. al P.C.R., prim-vicepreședinte al Consiliului de Miniștri al Republicii Socialiste România.

Tovarășul Ilie Verdeț, împreună cu tovarășii Vasile Potop, membru al C.C. al P.C.R., prim-secretar al Comitetului județean de partid, președintele Comitetului executiv al Consiliului popular județean, și Virgil Cazacu, membru al C.C. al P.C.R., prim-adjunct al ministrului învățămîntului, a fost, în prima parte a vizitei sale, oaspetele unor unități școlare.

Noul an școlar care a debutat, în urmă cu numai două săptămîni, sub semnul grandiosului program de educație comunistă, inițiat de tovarășul Nicolae Ceaușescu, ridică în fața elevilor și cadrelor didactice din școlile de toate gradele sarcini de o excepțională însemnătate pentru educarea și formarea pentru muncă și viață a tinerei generații. În acest context, vizita de ieri a tovarășului Ilie Verdeț a constituit un prilej de constatare la fața locului a modului în care se aplică indicațiile conducerii partidului cu privire la legarea învățămîntului de practică, de cerințele actuale ale construirii societății socialiste multilateral dezvoltate.

Primul popas a fost făcut la Grupul școlar de construcții al Ministerului Construcțiilor Industriale, din zona industrială a Iașului. Aici, oaspeții au fost întîmpinați de tovarășii Petre Mălcomete, secretar al Comitetului județean de partid, Gheorghe Brehuescu, prim-vicepreședinte al Comitetului executiv al Consiliului popular județean, Sterie Rădoi, inspectorul general al Inspectoratului școlar județean, P. Ilașcu, directorul Grupului școlar, de cadre didactice și numeroși elevi. Au fost vizitate ateliere și laboratoare în care elevii capătă cunoștințe teoretice și practice pentru meseriile în care se pregătesc.

În continuare, s-a vizitat Grupul școlar textil al Ministerului Industriei Ușoare. Primiți cu multă căldură de directoarea Grupului, tov. Maria Andrieș, de cadre didactice, de elevi, oaspeții au vizitat săli de clasă, laboratoare, ateliere, cămine — parte integrantă a modernului complex școlar construit prin grija partidului și statului nostru în cincinalul de curînd încheiat. Aici se formează în prezent ca muncitori, maiștri și tehnicieni de înaltă calificare în diferite meserii pentru industria ușoară, peste 1.800 de elevi. Oaspeții admiră, într-o frumoasă expoziție, obiecte de îmbrăcăminte — confecții și tricotaje — executate de elevi în timpul orelor de practică.

Următorul obiectiv vizitat a fost Școala generală de 10 ani nr. 23. Grupuri de pionieri și școlari au făcut oaspeților o caldă primire oferindu-le flori ca semn al recunoștinței ce-o poartă conducerii partidului pentru condițiile minunate de învățătură create astăzi în țara noastră. Conducerea școlii a invitat pe tovarășul Ilie Verdeț și ceilalți oaspeți să viziteze atelierul-școală, cu profil de lăcătușerie, precum și laboratorul de fizică, unde au asistat la desfășurarea unor lucrări practice efectuate de elevii clasei a VIII-a.

O primire caldă, entuziastă au făcut oaspeților cadrele didactice și elevii de la Liceul nr. 3. Și aici accentul vizitei a fost pus pe modul în care sînt asigurate condițiile pentru practica elevilor, vizitîndu-se în acest sens atelierul-școală, laboratorul de fizică, cercul de electrotehnică, laboratorul de biologie, precum și laboratorul de fonetică.

Pretutindeni, în unitățile școlare vizitate, tovarășul Ilie Verdeț s-a întreținut cu cadre didactice, cu elevi, reprezentanți ai celor aproximativ 48.000 de școlari ieșeni. Oaspetele a apreciat, cu acest prilej, eforturile ce se depun pentru aplicarea în viață a indicațiilor conducerii partidului, ale tovarășului Nicolae Ceaușescu personal, privind legarea învățămîntului de viață, de producție. Totodată, tovarășul Ilie Verdeț a recomandat conducerilor de școli și organizațiilor de partid să persevereze în asigurarea dezvoltării bazei materiale necesare desfășurării practicii în școală, precum și în unitățile productive, realizînd în acest fel o cît mai strînsă îmbinare a cunoștințelor de cultură generală ale elevilor cu practica productivă.

Tot în cursul zilei de ieri, tovarășul Ilie Verdeț a vizitat una din întreprinderile importante ale zonei industriale a Iașului — Uzina metalurgică. A fost întîmpinat de tovarășii Alexandru Dumitrache, secretar al Comitetului județean de partid, Mihai Vatavu, directorul uzinei, și Eugen Avram, secretarul comitetului de partid, de muncitori și specialiști.

În timpul vizitei prin secțiile principale ale întreprinderii, directorul uzinei a prezentat procesul tehnologic, dînd totodată unele informații cu privire la condițiile de muncă și de viață ale colectivului. A avut apoi loc o ședință de lucru la Comitetul de direcție al uzinei. Tovarășul Mihai Vatavu a făcut o prezentare a modului în care colectivul întreprinderii a realizat și depășit principalii indicatori de plan pe primele 9 luni ale anului curent, subliniind că sînt create toate condițiile pentru ca planul pe primul an al actualului cincinal să fie îndeplinit în mod exemplar. În același timp, vorbitorul a expus preocupările ce există pentru îndeplinirea planului de investiții al uzinei în acești ani, relevînd și unele greutăți pentru înlăturarea cărora este nevoie și de sprijinul mai susținut al Centralei industriale și ministerului de resort.

Apreciind rezultatele colectivului acestei prestigioase uzine ieșene, tovarășul Ilie Verdeț a făcut unele recomandări pentru activitatea imediată, dînd totodată soluții practice pentru rezolvarea unor probleme ce privesc dezvoltarea viitoare a uzinei.

Vizita tovarășului Ilie Verdeț în municipiul Iași continuă.

La 3 octombrie

„Ziua recoltei"

În prima duminică a lunii octombrie, conform tradiției încetățenite în ultimii ani, se sărbătorește „Ziua recoltei". În toamna acestui an sărbătorirea „Zilei recoltei" va avea loc duminică, 3 octombrie.

Această sărbătoare este precedată de o intensă activitate în toate unitățile agricole pentru îndeplinirea exemplară a indicațiilor cuprinse în scrisoarea adresată de către tovarășul Nicolae Ceaușescu lucrătorilor din agricultură—program complex de muncă destinat desfășurării lucrărilor agricole în actuala campanie de toamnă. Animați de dorința fierbinte de a consolida și dezvolta succesele obținute în acest an, factorii de răspundere și lucrătorii din agricultură au adoptat cele mai eficiente măsuri tehnice, organizatorice și politice care să permită însămînțarea griului și a altor culturi în epoca optimă și la un nivel agrotehnic ridicat, strîngerea și înmagazinarea fără pierderi a recoltei, pregătirea celor mai bune condiții pentru campania agricolă din primăvara anului viitor. În spiritul aceluiași document au fost luate măsuri de strîngerea operativă a producțiilor grădinilor de legume, a viilor și livezilor, a tuturor resurselor furajere existente.

Duminică, 3 octombrie, în comunele și satele unde stadiul lucrărilor agricole permite, comitetele comunale de partid, cu sprijinul Uniunii județene a C.A.P. și al altor foruri județene, vor organiza manifestări cultural-educative și sportive. Cu acest prilej se va face bilanțul rezultatelor obținute, se vor prezenta sarcinile ce stau în continuare în fața lucrătorilor din agricultură, evidențiindu-se, în același timp, membrii cooperatori, mecanizatorii, specialiștii care au adus un aport deosebit la obținerea de recolte și producții mari.

(continuare în pag. a 2-a)

Lucrările celui de al IV-lea simpozion de chimia și tehnologia celulozei

Ieri au continuat lucrările celui de al IV-lea simpozion de chimia și tehnologia celulozei, în cadrul căruia a fost prezentată de către prof. E. Daruwalla (India) conferința intitulată „Studii asupra mecanismului distrucției fotochimice și fotosensibilizate a celulozei".

Au urmat ședințele pe secții în cadrul cărora s-au prezentat comunicări ca „Cercetări în domeniul structurii supramoleculare a celulozei" (R. Butnaru, Gh. Rozmarin și Cristofor Simionescu), „Studii privind dizolvarea ligninei în Cadoxen", (Krkoska, L. Suty, J. Fellegy), „Studiul acțiunii utrasonice în procesul de albire a celulozei (Tv. Hristov, T. Pismanova), „Utilizarea rășinei poliamin — poliamid — epiclorhidrină la fabricarea hîrtiei" (E. Poppel, I. Bicu, D. Ciobanu).

Începînd de astăzi lucrările simpozionului internațional se desfășoară la Suceava unde, în cadrul unei ședințe plenare, prof. E. Correns (R.D.G.) va conferenția despre celuloza bacteriană. Urmează comunicările în secții care vor continua și mîine cînd vor lua sfîrșit lucrările simpozionului.

Noul an universitar — etapă superioară în procesul modernizării învățămîntului

Petre MĂLCOMETE
secretar al Comitetului județean de partid Iași

A intrat în tradiția școlii românești de toate gradele obiceiul ca fiecare nouă etapă de muncă să fie consemnată ca un eveniment deosebit în viața cadrelor didactice, a tineretului studios, a întregului nostru popor. Ne-am obișnuit, de asemenea, în anii rodnici ai construcției socialiste, ca fiecare moment al deschiderii unui nou an școlar să ne prilejuiască satisfacția de a constata progresele pe linia dezvoltării bazei materiale a învățămîntului românesc, precum și în direcția modernizării și perfecționării sale necontenite — rod al politicii înțelepte a partidului și statului nostru, al efortului întregii noastre națiuni.

Extinderea rețelei universitare atît în centrele cu vechi tradiții, cît și în orașe care nu dispuneau odinioară de asemenea unități, dotarea cu utilaj, aparatură și construcții corespunzătoare, asigurarea unui corp profesoral competent și devotat, sporirea numărului de burse, de locuri în cămine și la cantine, continua îmbunătățire și modernizare a conținutului și orientării procesului instructiv-educativ către nevoile producției etc. reprezintă aspecte esențiale ale atenției ce se acordă acestui important domeniu de activitate.

În acest context, dezvoltarea Iașului universitar cunoaște noi coordonate, dovedind un însemnat potențial de înnoire, capacitate de continuare pe planuri mereu ascendente a unei munci îndelungate și prestigioase care a știut dintotdeauna să îmbine armonios acțiunea de formare a viitorilor specialiști cu cea de pătrundere pe calea cercetării în tainele cele mai profunde ale științei. Aici, unde funcționează cea mai veche universitate a țării, noul și-a pus pretutindeni amprenta; îl regăsim nu numai în Copoul tradițional, ci și în „orășelul studențesc" din zona industrială — simbol și mesager al acțiunii de apropiere și integrare a teoriei în nevoile practicii.

În vederea satisfacerii acestui vechi deziderat, devenit în zilele noastre imperativ, centrul universitar Iași se va îmbogăți cu o hală laborator pentru facultatea de hidrotehnică, un atelier-școală al Institutului politehnic, un laborator de inginerie seismică, structuri ușoare și fizica construcțiilor, un laborator de informatică economică al Universității, stație de mașini de calcul și altele. Toate acestea, cărora vor trebui să li se adauge amenajarea de noi ateliere-școală, organizarea de unități de învățămînt pe marile platforme industriale, introducerea disciplinelor moderne, sporirea numărului orelor de practică, îmbunătățirea necontenită a conținutului planurilor și programelor de învățămînt, sînt chemate să contribuie substanțial la apropierea de nevoile producției și ale economiei noastre socialiste în plin avînt. Fără îndoială, pentru aceasta și cursurile vor trebui să capete o orientare nouă, ale cărei principale coordonate să fie renunțarea la caracterul expozitiv și accentuarea laturii analitice și demonstrative, vitalizarea cu cele mai proaspete acumulări din fiecare domeniu în parte, subordonarea directă rezolvării problemelor pe care munca productivă le pune deopotrivă în fața teoreticianului și practicianului.

Inaugurarea cursurilor universitare în acest an are o semnificație aparte, ca urmare a puternicei efervescențe determinată de amplul program de pregătire politico-ideologică și cultural-educativă a tuturor oamenilor muncii din patria noastră, program inițiat de secretarul general al partidului, tovarășul Nicolae Ceaușescu, și însușit cu însuflețire de fiecare membru al Partidului Comunist Român, de întreaga națiune. Documentele supuse dezbaterii membrilor de partid pun un mare accent pe rolul învățămîntului ca factor chemat nu numai să asigure un nivel corespunzător de pregătire profesională tineretului, ci și o educație în spiritul celor mai statornice principii ale filozofiei marxist-leniniste. Fără un orizont politico-ideologic larg, care să aibă la bază concepția partidului nostru despre lume și viață, fără o cultură amplă, izvorîtă din acumulările cele mai valoroase ale poporului nostru și ale omenirii, nu se poate vorbi despre o bună pregătire pentru muncă și viață, pentru îndeplinirea sarcinilor de mare răspundere pe care edificarea societății socialiste multilateral dezvoltate în patria noastră le pune în fața tuturor cetățenilor.

În lumina noilor obligații ce revin învățămîntului în general, celui superior în special, este necesară coordonarea eforturilor tuturor factorilor responsabili în vederea asigurării unui conținut substanțial activității politico-educative în facultăți. În această direcție trebuie să intervină atît munca de instrucție propriu-zisă — cursurile, seminariile, practica în producție — cît și cea desfășurată dincolo de catedră, fiecare cadru didactic, indiferent de specialitatea sa, fiind obligat să devină un educator competent și pasionat, un permanent sfătuitor și prieten al studenților. A milita neobosit pentru cunoașterea și însușirea de către studenți a politicii interne și externe a partidului și statului nostru, pentru asimilarea temeinică a ideologiei marxist-leniniste, pentru aplicarea creatoare a principiilor ei la condițiile specifice României socialiste, pentru cultivarea dragostei față de cuceririle poporului român, a cultului față de muncă, a celor mai nobile trăsături ale eticii comuniste — alături de asigurarea unei bune pregătiri profesionale — înseamnă a contribui la formarea unor cadre de nădejde, în stare să continue pe planuri superioare opera de uriașă însemnătate națională de edificare a

(continuare în pag. a 2-a)

Învăţămîntul să fie strîns legat de viaţă, de producţie

(urmare din pag. 1)

tate, întreprinderile au datoria să contribuie la această acţiune.

Şi alte discipline — fizica şi ştiinţele naturale — beneficiază la Liceul „Cantemir" de aceleaşi bune condiţii care permit predarea cunoştinţelor în laboratoarele de specialitate.

In legătură cu ştiinţele naturale, secretarul general solicită cadrelor didactice eforturi în direcţia modernizării procesului de predare. Pentru mai buna înţelegere a obiectului, a legităţilor care guvernează în natură, metodele descriptiviste în predarea biologiei, anatomiei etc. se cer înlocuite cu procedee vii, aplicative, în care demonstraţia practică să precumpănească.

O bună impresie fac atelierele de montaj electric, lăcătuşerie, tricotaje. In atelierele-şcoală ale Liceului „Dimitrie Cantemir" îşi efectuează practica şi elevii liceelor „Spiru Haret" şi nr. 10. Atelierele care funcţionează aici sînt patronate de diferite întreprinderi de mare importanţă din Capitală, printre care Fabrica de elemente pentru automatizare, „Electrobobinajul", Combinatul de industrializare a lemnului—Pipera etc. În ateliere de montaj electronic, patronate de Uzina „Electronica", se execută piese şi subansamble pentru aparatele de radio, fabricate în ţara noastră. Este de faţă şi directorul Uzinei „Electronica", ing. C. Faur, care se declară mulţumit de activitatea întreprinsă de elevi la lucrările practice, de sprijinul încă modest, dar real, pe care elevii acestor licee îl dau întreprinderii pe care o conduce.

De aici a pornit chemarea: Toţi elevii la activitate patriotică!

De pe şoseaua Ştefan cel Mare coloana maşinilor intră în bulevardul Republicii. Pe distanţă de cîteva sute de metri, circulaţia este dirijată de agenţi în uniforme şcolare. Sînt pionieri ai Şcolii generale de 10 ani nr. 56, a căror şcoală urmează să fie vizitată.

De o parte şi de alta a aleii ce conduce către intrarea la şcoală, elevii, cadrele didactice alcătuiesc un culoar fremătător care aplaudă, aclamă, cîntă. Corul şcolii, cor care deţine primul loc pe Capitală în întrecerea formaţiilor corale de pionieri, întîmpină pe oaspeţi cu un cîntec:

Bine aţi venit în a noastră scumpă şcoală
Noi vă primim toţi cu zîmbete şi flori
Vă aşteptăm cu mare bucurie
Să ne trăiţi iubiţi conducători.

Prin aceste versuri simple, dar încorporînd o puternică încărcătură emoţională, elevii şi educatorii îşi exprimă sentimentele lor de recunoştinţă faţă de patria socialistă, de conducătorii ei, pentru minunatele condiţii de muncă şi învăţătură ce le sînt create, condiţii similare de altfel pentru toţi fiii ţării, pentru toţi cei ce activează pe fertilul ogor al şcolii. Grav şi solemn, pioniera Drăgoi Corina, comandant de detaşament, raportează tovarăşului Nicolae Ceauşescu succesele înregistrate de pionierii şi şcolarii de la Şcoala generală nr. 56 în acţiunile de muncă patriotică din vara acestui an. Ca urmare a chemării adresate de ei către toţi pionierii şi şcolarii din întreaga ţară, pentru a transforma ultima săptămînă de vacanţă într-o săptămînă de muncă patriotică, peste două milioane de şcolari au luat parte la campania de recoltare, de înfrumuseţare a localităţilor, la alte acţiuni de interes general. Micuţa elevă este îmbrăţişată. Elevii sînt felicitaţi pentru iniţiativa lor, pentru succesele obţinute din ce în ce mai mari la învăţătură.

Apoi, directoarea şcolii, profesoara Elena Vasiliu, conduce pe oaspeţi în atelierele-şcoală de tîmplărie, lăcătuşerie, lucru manual şi artizanat, mase plastice, ţesătorie, electrotehnică. Şi aici, conducătorii de partid şi de stat urmăresc lucrările executate cu multă îndemînare şi talent de elevi. Se subliniază şi cu acest prilej eficienţa atelierelor-şcoală, importanţa lor în îmbinarea armonioasă a teoriei cu practica în şcolile noastre de cultură generală. La atelierul de artizanat, elevele, îmbrăcate în halate albe, execută minunate cusături, costume naţionale, păpuşi, diverse seturi pe care şcoala le valorifică cu rezultate bune. Micile „lucrătoare" oferă secretarului general flori şi obiecte confecţionate de mîinile lor.

Atelierele de tîmplărie, tricotaje, laboratoarele de ştiinţe naturale şi fizică sînt bine dotate. Se relevă însă faptul că acestea dispun de un spaţiu restrîns şi se face recomandarea ca noile proiecte tip de şcoală să ţină seama de necesităţile sporite de spaţiu pe care le reclamă atelierele-şcoală. Pentru rezolvarea problemei atelierelor la Şcoala nr. 56, cadre didactice se angajează ca, solicitînd sprijinul cetăţenilor din cartier şi valorificînd materialele de construcţii provenite din demolări să construiască o clădire adecvată cerinţelor acestei importante componente a activităţii instructiv-educative.

Grupurile şcolare profesionale — adevărate întreprinderi de producţie

Dezvoltarea învăţămîntului pentru formarea şi perfecţionarea cadrelor de specialitate, ridicarea nivelului de pregătire profesională a muncitorilor şi cadrelor tehnice se înscriu printre sarcinile de bază ale actualului plan cincinal. De aceea, învăţămîntul profesional şi tehnic pe lîngă marile întreprinderi industriale, de pe lîngă ministerele economice, cunoaşte o mare dezvoltare. S-au creat noi grupuri şcolare pe lîngă întreprinderi, au fost dezvoltate şcolile existente, a crescut, corespunzător necesităţilor, baza tehnică necesară instruirii tinerilor care se pregătesc în aceste şcoli.

Un exemplu edificator al modului cum s-a dezvoltat o asemenea şcoală profesională îl constituie Grupul şcolar de pe lîngă cunoscutele uzine bucureştene constructoare de maşini „23 August". Peste 3.200 de elevi se pregătesc în prezent în acest grup şcolar, anual absolvind aici peste 1.000 de tineri care completează detaşamentele de muncitori, tehnicieni şi maiştri de înaltă calificare ale uzinelor constructoare de maşini în toate meseriile de care are nevoie această ramură cheie a economiei noastre naţionale. Grupul cuprinde o şcoală profesională, o şcoală tehnică de maiştri, o şcoală de specializare postliceală şi un liceu industrial. De asemenea, în acest grup şcolar funcţionează şi cursuri de ucenicie la locul de muncă.

La sosirea în acest grup şcolar, tovarăşul Nicolae Ceauşescu şi ceilalţi conducători de partid şi de stat sînt salutaţi de ministrul industriei construcţiilor de maşini, Ioan Avram, de colectivul de conducere al Uzinelor „23 August". Directorul grupului, Ilie Dabu, arată că în ultimii doi ani au fost construite aici zece săli noi de clasă, numeroase ateliere pentru practica elevilor, cabinete tehnice şi laboratoare. Este înfăţişată evoluţia ponderii disciplinelor predate pe parcursul a 10 ani.

Atelierele de lucru sînt dotate cu utilaje de mare tehnicitate şi se înfăţişează ca adevărate hale industriale de producţie. Aici se produc piese pentru locomotivele Diesel hidraulice, piese pentru diferite motoare şi alte ansambluri, pentru maşinile şi agregatele aflate în fabricaţie de serie la marea uzină bucureşteană. Aportul elevilor la producţia Uzinelor „23 August" este în continuă creştere.

— Aveţi o bază materială bună, specialişti cu înaltă calificare, de aceea este necesar să pregătiţi şi viitori muncitori buni — spune conducătorul partidului şi statului.

Pe parcursul vizitei, directorul Grupului şcolar informează pe oaspeţi că atelierele-şcoală sînt dotate în bună parte cu maşini şi utilaje confecţionate în cadrul acţiunii de autodotare. Secretarul general recomandă ca ateliere de asemenea tip şi de dimensiuni corespunzătoare necesităţilor şcolilor generale să intre în dotarea acestora. Tovarăşul Nicolae Ceauşescu se opreşte la o serie de locuri de muncă, stă de vorbă cu elevii, îi întreabă în ce meserii se pregătesc, ce rezultate obţin, le urează succes în activitatea lor. Clubul şi cantina grupului şcolar vorbesc, prin confortul şi utilarea lor modernă, de condiţiile foarte bune de recreere şi de viaţă pe care le oferă elevilor.

În încheierea vizitei, între conducătorii de partid şi de stat, reprezentanţii Ministerului Industriei Construcţiilor de Maşini, ai Uzinelor „23 August" şi ai şcolii se analizează posibilitatea extinderii actualelor spaţii de învăţămînt şi dotări sociale ale grupului.

Obiectivul ultim al vizitei de lucru a secretarului general al partidului prin unităţi de învăţămînt din Capitală îl constituie Grupul şcolar profesional şi tehnic al Ministerului Industriei Uşoare — cea mai mare unitate de învăţămînt a acestui minister. Geometria modernă a clădirii se înscrie în linia dominantă a marelui cartier de locuinţe Titan. La sosire, tovarăşul Nicolae Ceauşescu, ceilalţi conducători de partid şi de stat sînt salutaţi de ministrul industriei uşoare, Ion Crăciun. Şi aici, aceeaşi atmosferă entuziastă, aceeaşi primire călduroasă. Ca pretutindeni în şcolile vizitate.

Sute de elevi, fete şi băieţi, în uniforme sobre şi cochete de şcolari, scandează: „P.C.R., Ceauşescu!", „Ceauşescu şi poporul!". Pe chipuri li se citeşte bucuria de a-l avea în mijlocul lor pe iubitul conducător al partidului şi statului, ei îşi exprimă hotărîrea de a-şi însuşi o profesie, de a deveni muncitori pricepuţi în întreprinderile industriei producătoare de bunuri de larg consum.

Ca şi Grupul şcolar al industriei constructoare de maşini, şi această unitate de învăţămînt are o structură complexă. Aici funcţionează o şcoală profesională pentru muncitori calificaţi, o şcoală tehnică de maiştri, o şcoală tehnică de specializare postliceală şi un liceu industrial. Nu de mult pe lîngă acest important centru de învăţămînt a luat fiinţă şi un centru de perfecţionare a cadrelor de conducere din întreprinderile ministerului de resort.

Anual, de pe băncile acestui complex şcolar — în care învaţă în prezent peste 3 600 de tineri — ies circa 1 200 de muncitori de înaltă calificare, tehnicieni, maiştri şi cadre de conducere pentru întreprinderile industriei uşoare.

Directorul Grupului şcolar, Ion Oprişoiu, îi invită pe oaspeţi în sălile de cursuri, în laboratoare, în atelierele de lucru. Prin complexitatea problemelor de învăţămînt pe care le rezolvă şi prin amploarea sarcinilor de producţie pe care şi le asumă, instituţia poate fi denumită şcoală-uzină. Aici se produce o mare varietate de bunuri de larg consum specifice industriei uşoare. Fiecare an de învăţămînt are un plan propriu de producţie. Valoarea producţiei ce se va materializa în mărfuri pînă la finele anului în curs se va ridica la 4,5 milioane lei. Elevul realizează cu propriile sale mîini bunuri materiale, lucruri ce vor servi altora, încearcă astfel pentru prima oară satisfacţia ce o dă munca practică.

In atelierele de tricotaje, pe lîngă tehnologia tricotajelor, a maşinilor circulare şi rectilinii, elevii mai studiază şi discipline de cultură generală, ca limba şi literatura română, matematica, fizica, chimia, altele de specialitate, cum sînt protecţia muncii, materii prime etc.

După vizitarea atelierelor-şcoală ale acestui mare grup de învăţămînt profesional, conducătorii de partid şi de stat vizitează cantina — o clădire impunătoare, cu mobilier nou şi instalaţii speciale de prepararea hranei. Aici iau masa toţi elevii grupulu şcolar, în serii de cîte 600. Conducătorii de partid şi de stat au ţinut să constate şi meniul pregătit elevilor în acea zi. El era substanţial, bine pregătit şi îmbietor.

Oaspeţilor li se prezintă, de asemenea, căminul elevilor; se informează că în curînd va fi dat în funcţiune încă un asemenea local modern.

La sfîrşitul vizitei la acest modern complex şcolar, tovarăşul Nicolae Ceauşescu felicită pe reprezentanţii ministerului de resort, pe membrii colectivului de conducere al grupului şcolar pentru modul de organizare a procesului de învăţămînt, pentru formele eficiente folosite în vederea îmbinării cunoştinţelor teoretice cu practica în producţie, apreciind că această unitate de învăţămînt profesional şi tehnic poate fi dată ca model pentru alte unităţi şcolare similare care pregătesc cadre calificate pentru diferite ramuri ale economiei noastre naţionale.

În încheierea vizitei de lucru în şcoli din Capitală, în Cabinetul secretarului general al partidului a avut loc o întîlnire cu conducerile ministerelor învăţămîntului, industriei construcţiilor de maşini şi industriei uşoare, cu factori de răspundere din aparatul de partid şi de stat.

Apreciind rezultatele obţinute în legarea tot mai strînsă a învăţămîntului de viaţă, de producţie, în înfăptuirea hotărîrii Secretariatului Comitetului Central al partidului privind construirea şi amenajarea atelierelor-şcoală, cu participarea nemijlocită a unităţilor productive care patronează această activitate a şcolilor, tovarăşul Nicolae Ceauşescu a dat, şi cu acest prilej, preţioase indicaţii pentru continua perfecţionare şi modernizare a procesului instructiv-educativ. În acest sens, s-a făcut recomandarea concentrării bazei tehnice a şcolilor profesionale, liceelor de specialitate şi institutelor de învăţămînt superior cu profil similar, creîndu-se adevărate complexe bine dotate, amplasate în vecinătatea unităţilor productive, cu care să realizeze o strînsă colaborare. În acest cadru larg urmează să fie inclusă şi cercetarea, precum şi centrele de perfecţionare a pregătirii cadrelor de conducere din ramurile respective.

Secretarul general subliniază necesitatea creării unui asemenea complex şi pentru ramura electronică, acesta urmînd să fie amplasat în zona industrială Pipera. În cadrul discuţiilor care au loc, s-a desprins ideea folosirii studenţilor facultăţilor tehnice ca instructori la şcolile profesionale — pe diferite trepte — ajutori de maiştri, maiştri, subingineri.

În legătură cu atelierele-şcoală din cadrul şcolilor generale şi liceelor, tovarăşul Nicolae Ceauşescu apreciază ca pozitive rezultatele de pînă acum. Se impune, însă, ca baza lor tehnică să se dezvolte în comun cu a cea a liceelor de specialitate, ca practica să fie astfel organizată încît să permită viitorilor absolvenţi însuşirea unei profesii pe care s-o stăpînească la terminarea studiilor. În ceea ce priveşte dotarea laboratoarelor de chimie şi biologie, se face recomandarea ca ea să aibă la bază o concepţie modernă, să capete un adevărat profil de producţie, menit să-i înarmeze pe elevi cu temeinice cunoştinţe practice.

Secretarul general al partidului arată, totodată, că în atelierele-şcoală trebuie să se dezvolte activitatea în aşa fel încît produsele realizate să fie folosite atît în întreprinderile industriale, cît şi la fondul pieţei.

Referindu-se la rolul laboratoarelor de ştiinţe sociale în opera de educare comunistă a tinerei generaţii, secretarul general al partidului a recomandat ca acestea să fie astfel concepute încît prin intermediul organigramelor, a expoziţiilor, a materialului teoretic şi practic să ofere cadrelor didactice şi elevilor posibilitatea de a-şi ridica nivelul cunoştinţelor, lecţiile urmînd să se desfăşoare în asemenea cabinete. În spiritul programului de măsuri privind perfecţionarea pregătirii politico-ideologice, s-a subliniat necesitatea ca Uniunea Tineretului Comunist să organizeze cercuri de specialitate în diferite domenii.

Vizita de lucru a tovarăşului Nicolae Ceauşescu în şcoli din Capitală, întîlnirile cu cadrele didactice şi elevii, cu factori de răspundere din ministere şi specialişti a condus la concluzii practice, de mare însemnătate pentru mersul înainte al învăţămîntului, pentru legarea tot mai strînsă, mai organică a procesului instructiv-educativ de practică, de cerinţele vieţii. Ea a prilejuit, totodată, reafirmarea hotărîrii tineretului din şcoli, a educatorilor lor de a munci fără preget pentru a ridica şcoala românească la nivelul înaltelor cerinţe ale dezvoltării multilaterale a României socialiste.

ION MĂRGINEANU
N. POPESCU-BOGDĂNEŞTI
MIRCEA S. IONESCU

Noul an universitar

(urmare din pag. 1)

noii societăţi pe meleagurile patriei.

Organele şi organizaţiile de partid din institutele de învăţămînt superior ieşene au datoria de a-şi exercita cu mai multă competenţă şi hotărîre rolul de factori politici conducători. „Experienţa pe care am dobîndit-o în construcţia socialismului — arăta tovarăşul Nicolae Ceauşescu — demonstrează că fără conducerea de către partid nu este posibilă făurirea noii orînduiri, că aceasta este de neconceput fără o forţă de avangardă înarmată cu o ideologie clară, marxist-leninistă, cu o ideologie revoluţionară de transformare a societăţii omeneşti. De aceea, noi acordăm şi vom acorda toată atenţia întăririi partidului, a rolului său conducător, îndeplinirii de către toate organele şi organizaţiile de partid, de către fiecare membru de partid a misiunii şi răspunderilor ce le revin faţă de popor, de clasa muncitoare, de naţiunea noastră socialistă".

In această lumină trebuie privite sarcinile politico-educative în cadrul institutelor de învăţămînt superior, iar la îndeplinirea lor trebuie să contribuie toţi factorii: organele şi organizaţiile de partid, de tineret şi profesionale, cadrele didactice. Aşa cum sublinia secretarul general al partidului la Consfătuirea din 9 iulie, organizaţiile de tineret trebuie să devină colective de luptă pentru educarea comunistă a tinerilor, acţionînd sub conducerea partidului de pe poziţiile cele mai înaintate. Să nu uităm nici un moment că numai cultivarea înaltelor trăsături ale moralei comuniste permite valorificarea deplină a cunoştinţelor şi aptitudinilor profesionale, situarea în primele rînduri ale militanţilor pentru prosperitate şi progres naţional. Trebuie să formăm la fiecare student conştiinţa faptului că a deveni util societăţii înseamnă însuşirea superioară a meseriei alese, acumularea necontenită de noi cunoştinţe, înarmarea cu principiile celei mai înaintate ideologii, dăruirea totală cauzei scumpe a întregului popor — construirea socialismului şi comunismului. Pe această platformă trebuie să-şi cristalizeze fiecare tînăr viitor specialist idealul de viaţă, bazat pe împletirea armonioasă a dorinţei de afirmare a propriei personalităţi cu cerinţele superioare ale societăţii.

Evident, grijii deosebite pe care conducerea de partid şi de stat, întregul nostru popor, o poartă perfecţionării şi modernizării permanente a procesului de învăţămînt din facultăţi trebuie să i se răspundă de pe poziţiile unei conştiinţe socialiste înaintate. Frumoasele tradiţii ale şcolii superioare ieşene acumulate şi consolidate de-a lungul vremii, în mod deosebit succesele din anii edificării socialiste să constituie temelia pe care să clădim năzuinţele de viitor născute de necesităţile progresului în patria noastră. In lumina sarcinilor puse în faţa tineretului studios de către tovarăşul Nicolae Ceauşescu, sarcini ce decurg din programul general de dezvoltare a României, cadrele didactice din centrul nostru universitar, studenţimea ieşeană, sînt chemate să confere evenimentului deschiderii noului an academic o importanţă şi o semnificaţie aparte, de început al unei noi etape prin structură şi orientare. Fără îndoială, marcarea momentului trebuie să semnifice totodată înscrierea energică şi plină de dăruire pe drumul unor eforturi substanţial sporite, ridicate la un nivel de calitate corespunzător cerinţelor şi aşteptărilor.

„Ziua recoltei"

(urmare din pag. 1)

Comitetul de cultură şi educaţie socialistă al judeţului Iaşi şi Consiliul judeţean al sindicatelor vor repartiza formaţii artistice profesioniste şi de amatori care să participe la manifestările cultural-artistice de mai mare amploare din comunele judeţului. De asemenea, Întreprinderea cinematografică va programa, în seara zilei de 3 octombrie, proiecţii de filme artistice şi documentare adecvate, care să oglindească viaţa şi munca lucrătorilor din agricultură.

„Ziua recoltei" va fi un prilej de aprovizionare mai bună a populaţiei din oraşe cu produse agroalimentare, iar în comune cu produse industriale de sezon. Astfel, în municipiul Iaşi, oraşele Paşcani, Hîrlău şi Tg. Frumos se vor asigura cantităţi sporite de legume, fructe, struguri, cartofi, carne, conserve şi alte produse, atît în ziua de 3 octombrie, cît şi în perioada următoare. În pieţele Halei, Nicolina şi Tătăraşi din municipiul Iaşi, precum şi în piaţa oraşului Paşcani se vor amenaja standuri şi expoziţii de prezentare şi desfacere a produselor agricole şi de artizanat, se vor deschide mustării. În această zi vor funcţiona toate magazinele şi chioşcurile cu produse alimentare, restaurantele. În pieţele menţionate, care vor fi amenajate şi pavoazate adecvat, se vor organiza programe cultural-artistice.

ÎN INTERESUL PRODUCĂTORILOR ŞI AL POPULAŢIEI

MAI MULTĂ GRIJĂ PENTRU RECOLTAREA ŞI VALORIFICAREA LEGUMELOR ŞI CARTOFILOR!

■ În unele grădini produse nerecoltate, în altele însemnate cantităţi culese în aşteptarea mijloacelor de transport ■ De ce nu ţin toate C.A.P.-urile pasul cu graficele de livrare a cartofilor? ■ Neglijenţele la sortarea tuberculilor aduc în primul rînd prejudicii unităţilor cultivatoare

Perioada calendaristică în care ne găsim, în cadrul căreia pot surveni nu numai ploi ci şi brume, înseamnă practic pentru legumele cu pulpă moale, sfîrşitul ciclului de producţie, preocupîndu-se să valorifice superior producţia marfă obţinută, marea majoritate a fermelor şi sectoarelor legumicole ale C.A.P. au recoltat tomatele, ardeii graşi, vinetele, gogoşarii. Celelalte sortimente ca varza şi rădăcinoasele sînt în curs de recoltare, această operaţiune executîndu-se şi în funcţie de stadiul de maturizare al legumelor respective, condiţie obligatorie mai ales în cazul conservării pentru rezervele de iarnă.

Dacă în linii generale aceasta este situaţia, au mai rămas totuşi în unele grădini însemnate cantităţi de legume neculese, iar în altele produsele recoltate aşteaptă în magazii să fie valorificate. Grădinile C.A.P.-ului Tg. Frumos, de pildă, pot furniza încă importante cantităţi de gogoşari, ardei graşi, pătlăgele verzi pentru murat, iar o situaţie asemănătoare am întîlnit-o şi la fermele cooperativelor agricole Al. I. Cuza şi Răchiteni. De altfel, disponibilităţile de legume ale acestor unităţi sînt cunoscute şi de C.L.F. Paşcani, de preluarea şi recepţionarea lor ocupîndu-se depozitul din Tg. Frumos.

Cu toate acestea, se pare însă că tovarăşii de la acest depozit nu sînt de loc interesaţi să primească produsele respective, căci operativitatea cu care ei acţionează la preluări lasă mult de dorit. Pe data de 29 septembrie, de exemplu, patru autocamioane ce trebuiau să asigure transportul legumelor de la cooperativele agricole amintite erau absente de la treabă. „Nici ieri n-am avut la lucru decît tot patru autocamioane ale I.T.A. planificate pentru transportul legumelor, iar azi, văd că situaţia se repetă" — ne-a informat N. Mihăilă, şeful acestui depozit. Cauza n-o cunosc, dar n-ar fi exclus ca centrul nostru de la Paşcani să fi trimis direct camioanele respective, fără să ne înştiinţeze şi pe noi — a adăugat interlocutorul.

— E posibil oare aşa ceva? — am întrebat noi. Căci s-ar putea ca mijloacele de transport trimise de depozitul Tg. Frumos să se întîlnească pentru aceeaşi treabă cu cele dirijate de centrul Paşcani. Şi în acest caz, necorelarea activităţii lor s-ar solda cu mersuri în gol, generatoare de cheltuieli inutile.

— Adevărat — a recunoscut şeful depozitului. Dar în cazul de faţă, nu cred...

Omul a avut însă dreptate. La C.A.P. Al. I. Cuza, Răchiteni şi Tg. Frumos, cu grafice de livrare pentru 29 septembrie, nu sosise pînă la ora 13 nici un mijloc de transport pentru preluarea gogonelelor, gogoşarilor şi cepei uscate. Acest caz pe care-l socotim izolat nu dă dreptul însă cooperativelor respective de a nu se preocupa în continuare de recoltarea legumelor apte de valorificat ce se mai găsesc încă pe teren. La grădina „Jora", aparţinînd de ferma C.A.P. Tg. Frumos, şeful de echipă Vasile Jiloveanu lucra la scosul cepei cu numai 5 oameni. Pentru recoltarea ardeilor graşi şi gogonelelor nu dispunea de nici un lucrător. Şi la grădina de la C.A.P. Răchiteni nu se găseau la recoltat oameni la lucru. La C.A.P. Mirceşti am întîlnit în schimb altfel de aspecte. După cele relatate de ing. şef I. Radu, cooperativa dispune de 2.000 kg. gogonele apte pentru murături şi 5.000 kg. rădăcini de pătrunjel de bună calitate, dar n-are unde le valorifica. Ce spune C.L.F. Paşcani?

Este adevărat că în cadrul preluărilor de toamnă, în depozitele C.L.F.-ului Paşcani au pătruns şi unele cantităţi de legume de calitate mai slabă. Că, de asemenea, nu în toate ocaziile, cooperativele producătoare au respectat livrările planificate în graficele zilnice, inversînd sortimentele după bunul lor plac fără a ţine seama şi de nevoile urgente ale beneficiarului. Astfel de situaţii nu pot fi admise căci generează pagube şi perturbaţii în sistemul de aprovizionare. Totuşi nu putem fi de acord cu slaba activitate de care dă dovadă la unele preluări de produse această unitate care, după părerea noastră, trebuie să acţioneze pe teren mult mai eficace şi operativ.

Tot în bazinul Paşcani ne-am interesat şi de recoltarea şi livrarea cartofilor. Am înregistrat cu satisfacţie că recoltarea şi livrarea acestui produs marchează ritmuri bune la C.A.P.-urile Mirosloveşti, Oţeleni, Stolniceni-Prăjescu, Cozmeşti şi Răchiteni. La C.A.P. Mirceşti, unde recoltarea celor 150 hectare cultivate cu cartofi se apropie de sfîrşit, tuberculii au fost depozitaţi la puncte accesibile pentru ca pe orice timp să se poată efectua transportul la baza de recepţie a beneficiarului. Pînă la livrarea întregii cantităţi, recolta e bine protejată împotriva intemperiilor. O grijă deosebită este acordată aici şi sortării produsului pe clase şi categorii de soiuri. La ferma nr. 2, şefele de echipă Varvara Lungu şi Maria Frenţoaie, cu 45 de oameni asigură o sortare de bună calitate. Acelaşi lucru este asigurat şi la ferma nr. 1 de către şeful de echipă C. Bejenaru, care lucrează cu 26 de membri cooperatori. La alte cooperative ritmul de lucru la recoltat, sortat şi livrat este însă necorespunzător. La C.A.P.-urile Mogoşeşti şi Strunga, de pildă, faţă de plan au fost livrate pînă la data actuală doar 14 la sută şi respectiv 3 la sută din cantităţile contractate, iar C.A.P. Brătuleşti n-a valorificat nici măcar un kilogram de cartofi din cele 580 tone contractate. Un alt aspect negativ îl constituie şi modul superficial de sortare. Pe rampa de depozitare de la Tg. Frumos, C.A.P.-urile Costeşti şi Strunga îşi „etalează" 3 vagoane de cartofi de cea mai slabă calitate. Tovarăşul M. Ştefan de la brigada „Hăbăşeşti" a C.A.P. Strunga a indicat oamenilor să facă sortarea cartofului numai pe categorii de necesităţi (consum, sămînţă şi furaj), ignorînd că, pentru contract, produsul trebuie ales şi după mărimea şi greutatea tuberculilor, criterii în funcţie de care se plătesc preţuri cu totul deosebite. Se înţelege că sortînd astfel, cooperativele îşi micşorează cu bună ştiinţă veniturile ce şi le-au propus să le obţină de pe urma valorificării acestui produs.

In încheierea raidului nostru, o altă constatare. Pe rampa C.F.R. de la Tg. Frumos, o cantitate de cartofi de circa 3 vagoane destinată Fabricii de amidon de la Galbeni conţine un procent ridicat de tuberculi apţi pentru consum (peste 50 la sută). De ce nu se face sortarea lor, expediindu-se fabricii de amidon exact ceea ce îi trebuie, adică numai cartofi de categorie industrială? Din comoditate? Prin sortare, s-ar evita o situaţie care poate prejudicia în bună măsură aprovizionarea fondului curent de consum şi asigurarea rezervelor de iarnă cu acest produs.

Se impune ca unităţile vizate şi organele de resort judeţene să ia măsurile ce se cuvin, care să ducă la lichidarea neîntîrziată a stărilor de fapt constatate.

P. COSTIN

SPORT

Pe stadionul „23 August", în prezenţa a aproape 50.000 de spectatori, Rapid a dispus cu 2—0 (2—0) de valoroasa echipă italiană A. C. Napoli. Scorul a fost deschis în minutul 25 de inepuizabilul Dumitru. Cel de-al doilea punct a fost realizat în minutul 36 de Ene Daniel.

Echipa Rapid s-a calificat astfel pentru turul doi al „Cupei U.E.F.A.", deoarece are un golaveraj mai bun (a pierdut primul joc cu 0—1).

★

Şi junioarele de la C.S.M. Iaşi se pregătesc intens pentru campionatul naţional divizionar al juniorilor şi şcolarilor, la baschet, ne informează asistentul universitar Corneliu Zama, antrenorul echipei. Formaţia ieşeană, care face parte din seria a 8-a, împreună cu echipe din Dorohoi, Moineşti şi Suceava, speră într-o comportare meritorie, care să-i asigure ocuparea locului I în serie şi dreptul de a participa la turneul final. Lotul echipei cuprinde următoarele jucătoare: Nichifor Mihaela, Toiu Virginia, Hristu Georgeta, Măciucă Maria, Nichitoaia Daniela, Alupei Viorica, Davidovici Bianca, Dogaru Virginia, Sîrbu Corina, Costea Virginia, Tucaliuc Irina, Manea Florina.

JOCURI Transport

ORIZONTAL: 1. Rutier, aerian sau naval; 2. Cale de transport — Margine de elicopter! — ... şi de aeroplan!; 3. Autobuze, autocamioane, autocare, autodube, autoturisme (sing.); 4. Fără mijloace de deplasare (fem.); 5. Merge pe şine; 6. Poate zbura — în vagon!; 7. Din nou — Mijloc de transport, cu tracţiune umană; 8. Transportor de materiale pe distanţe mici.

VERTICAL: 1. Pe şine, în mijlocul oraşului (pl.); 2. Transportă plutele — Club automobilistic; 3. Aeronave cu elici de propulsie şi altele de suspensie; 4. Elicoptere la mijloc!; 5. Rămas după semănătoare (fem.); 6. Străjuitorii şoselelor (sing.) — Tot (reg.); 7. Animale de tracţiune — Marginea roţii!; 8. Incursiune de avioane — Agricultură (presc.); 9. Transportă pe două roţi.

B. GRIGORIU

ÎN 24 DE ORE

Radio Iaşi

Programul de seară (1 octombrie): 17.00 Buletin de ştiri; 17.05 Cîntecul care mi-e drag; 17.25 Radio-publicitate; 17.30 Panoramic economic; 17.45 Partidului, inima şi versul; 18.00 Estudiantina; 18.15 Piese clasice în interpretări moderne (muzică uşoară); 18.30 Cotidian sonor; 19.30 Junimea. Literatura de cenaclu, expresie a vieţii creatorilor ei; 19.45 Estrada melodiilor; 20.00 Serile muzicale ale studioului; 21.00 Pagini literare; 21.10 Serile muzicale ale studioului; 21.00 Pagini literare; 21.10 Serile muzicale ale studioului (continuare); 21.30 De m-ar auzi bădiţa, iar mîndruţa mi-ar şti dorul (muzică populară); 21.45 Album de romanţe; 22.00 Pagini alese din operete; 22.20 Melodii de pretutindeni (muzică uşoară).

Programul de dimineaţă (2 octombrie): 6.00 Buletin de ştiri; 6.05 Jocuri populare româneşti; 6.10 Actualitatea în agricultură; 6.20 Jocuri populare româneşti (continuare); 6.30 Ritmuri matinale (muzică uşoară orchestrală); 6.45 Cîntece populare româneşti; 7.00 Radiomatineu.

Televiziune

11,30 Transmisie directă de la mitingul organizat cu prilejul deschiderii noului an universitar 1971—1972, în Capitală; 18,00 Deschiderea emisiunii. Căminul; 18,50 Lumea copiilor: „Meteor 2"; 19,10 Tragerea Loto; 19,20 1001 de seri; 19,30 Telejurnalul de seară; 20,00 Cronica politică internă de Eugen Mandric; 20,15 Muzică uşoară cu formaţia Cornel Popescu; 20,30 Film artistic: „Muntele Tigrului e luat cu asalt" — o producţie a studiourilor chineze; 22,35 Imagini din R. P. Chineză; 22,45 Telejurnalul de noapte.

Cinematografe

Victoria, orele 8.45; 11.10; 14; 16.25; 18.50; 21.15 „Asediul". Republica, orele 9; 11.15; 14.45; 16.50; 18.55; 21 „Întoarcerea sfîntului Luca". Copou, orele 9; 11; 15; 17; 19; 21 „Un loc pentru îndrăgostiţi". Arta, orele 9; 11; 15; 17; 19; 21 „Aricii se nasc fără ţepi". Tătăraşi, orele 16; 18; 20 „Trimis extraordinar". Nicolina, orele 16; 18; 20 „Înnorare trecătoare".

La cinematograful Victoria rulează în completare „Vizita delegaţiei de partid şi guvernamentale române condusă de tovarăşul Nicolae Ceauşescu în R.D. Vietnam".

În judeţ: Casa de cultură Paşcani „Greşeală fatală". Clubul C.F.R. Paşcani „Riscul". Tg. Frumos „Bănuit e mortul", cinemascop. Hîrlău „Serata". Podu-Iloaiei „Vînătoare de vrăjitoare", cinemascop. Hălăuceşti „Apoi s-a născut legenda".

Teatrul Naţional

La ora 19.30, Teatrul Naţional prezintă un spectacol cu piesa „Tartuffe".

Expoziţie

In sala de artă contemporană de la Muzeul de artă din Palatul Culturii, poate fi vizitată între orele 10—13 şi 17—20 expoziţia „Picturi celebre din muzeele Parisului".

Clinici de serviciu

Azi, 1 octombrie, sînt de gardă pentru internări de urgenţă clinica a II-a chirurgie, clinica a IV-a medicală şi a II-a de obstetrică şi ginecologie din cadrul Spitalului de adulţi nr. 2 (Calea 23 August — Copou).

Farmacii de serviciu

In afara programului normal al tuturor farmaciilor din oraşul nostru, pentru timpul nopţii (după ora 23) sînt deschise farmaciile nr. 2 Piaţa Unirii şi nr. 7 Socola (lîngă restaurantul Cotnari), care deservesc numai reţetele de urgenţă pînă la ora 6 dimineaţa.

Timpul probabil

Vremea se menţine în general închisă cu cerul mai mult noros. Cu totul izolat în zona de munte va ploua slab. Vîntul va sufla slab la potrivit din sectorul est—sud-est. Temperatura aerului uşor variabilă; minimele vor fi cuprinse între 8 şi 12 grade, iar maximele între 16 şi 21 grade. Izolat se va produce ceaţă.

INTERESELE CETĂȚEANULUI ȘI RĂSPUNDEREA CELOR SOLICITAȚI

Unde se odihnesc unii șoferi de la I. T. A. în timpul nopții?

Am poposit, în aceste zile de toamnă, în orașul Pașcani. Tovarășul Gelu Corneliu Moldovanu, șeful autobazei I.T.A., ne-a invitat să ne arate o realizare deosebită a căror beneficiari vor fi în curînd toți conducătorii auto din autobază ca și din alte unități similare din țară. Observăm, în incinta autobazei, zidurile roșii ale unei anexe la blocul administrativ.

— Aici, în aceste noi încăperi, ne spunea Corneliu Moldovan, se vor putea odihni, atît ziua cît și noaptea, toți conducătorii auto ale căror domicilii sînt în alte localități. Este o realizare deosebită, dacă avem în vedere că majoritatea conducătorilor auto de la noi locuiesc la distanțe de zeci de kilometri, iar alții vin tîrziu și pleacă în zori în cursă.

Aflăm, de asemenea, că se intenționează și amenajarea unei cantine (se pare că pe undeva, la nivelul forurilor județene există unele „rezerve" față de inițiativa conducerii autobazei, uitîndu-se că în acest sens conducerea partidului și statului nostru a dat indicații precise), că deja există peste o sută de salariați care doresc să servească masa de prînz în incinta autobazei.

Acestea nu sînt singurele realizări pentru conducătorii auto de la autobaza Pașcani. Pentru momentele de răgaz, pentru ca timpul liber să fie cît mai instructiv și mai plăcut petrecut, aici s-a amenajat, fără nici un fel de investiții, un club.

Dar, zicem noi, cu o floare nu se face primăvară. Și cînd facem această afirmație ne gîndim la faptul că nu în toate autobazele I.T.A. (cele care activează în județul nostru) se manifestă aceeași grijă pentru viața oamenilor, a conducătorilor auto.

Am poposit într-una din nopțile trecute la trei dintre coloanele autobazelor 1 și 2 din municipiul Iași. Cum se odihnesc conducătorii auto care, reținuți mai mult timp la munca pe șantierele de construcții, pierd cursele pentru a se deplasa în localitățile unde-și au locuința? La sediul coloanei nr. 6 a autobazei nr. 1 îi găsim (la ora 1,30) pe conducătorii auto Mihai Apreutesei (cu domiciliul în comuna Oțeleni), Neculai Ciobanu (cu domiciliul în comuna Tătărăni-Huși), Petrea Irofte (cu domiciliul în comuna Sirețel). Toți dormeau. Dormeau e un fel de a spune, fiindcă numai odihnă nu se cheamă atunci cînd în loc de pat ești nevoit să folosești un birou sau chiar podeaua.

— De ce dormiți alci?

La întrebarea noastră, toți cei enumerați mai sus ne-au răspuns tot cu o întrebare.

— Dar unde să dormim?

Cu aceeași întrebare pe care ne-au pus-o respectivii conducători auto ne-am adresat conducerii autobazei nr. 1. De la tov. Gheorghe Mititelu, șeful autobazei, aflăm (ceea ce știam și noi de altfel) că pentru conducătorii auto cu domiciliile în alte localități se pun la dispoziție mijloace de transport. În realitate este vorba de două curse, care nu pot acoperi toate necesitățile. Și am mai aflat că este interzis să se doarmă la sediul coloanelor.

— Și atunci unde să dormă? am fost nevoiți să repetăm întrebarea.

— La angajare, au spus că nu au nevoie de locuință.

— Nu e vorba de locuință. E vorba de un pat pentru ca atunci cînd nu pot ajunge acasă să se poată odihni.

— Am făcut demersuri să ni se asigure fonduri pentru construirea sau amenajarea unui cămin. Insistențele noastre nu s-au soldat, însă, cu un rezultat favorabil.

Menționăm că numărul celor care își caută adăpost pe timpul nopții la sediul coloanelor este redus, iar oamenii nu sînt mereu aceiași. Nereușind să obținem un răspuns corect de la conducerea autobazei nr. 1, ne-am adresat tovarășului Mihai Pintilie, directorul general al I.T.A. Iași.

— Nu găsiți necesar ca la coloane să existe un spațiu pentru odihna conducătorilor auto pe timp de noapte?

— Desigur. Și acest lucru se poate realiza cu ușurință. E nevoie doar de mai mult interes din partea conducerilor autobazelor.

Deci iată că s-a pus și punctul pe „i". Nu e la mijloc vorba de altceva decît de lipsa de interes a conducerii autobazei nr. 1 (la începutul discuției noastre tov. Gheorghe Mititelu ne spunea că în urma controalelor pe care le-a efectuat nu a găsit nici un salariat dormind pe timpul nopții la coloane, punînd astfel sub semnul întrebării constatările noastre). Pînă nu de mult la coloanele a V-a și a VI-a, a existat un vagon-dormitor. Recent a fost luat în autobază pentru reparații. A fost reparat, dar stă în autobază ca obiect de inventar.

Cele relatate mai sus sînt abateri nu lipsite de importanță de la ceea ce numim grijă față de om. Este de neînțeles cum poate sta indiferentă conducerea autobazei nr. 1 față de această problemă. Este știut că un conducător auto, aflat la volan, are o dublă responsabilitate: realizarea planului și siguranța circulației, adesea viața mai multor oameni. Din discuția avută cu directorul general al I.T.A. Iași am înțeles că fără eforturi prea mari (minime am zice) aceste deficiențe pot fi înlăturate. Este o constatare pe cît de încurcătoare, pe atît de critică: de ce nu s-a făcut pînă acum? Așteptăm ca această apreciere să fie transpusă în fapt. Și cît mai repede.

Andrei BRATU

Dialog

● De ce funcționează atît de prost telefoanele? Întrebare care se aude frecvent în ultima vreme în rîndul cetățenilor din Iași. Răspunsul Direcției județene de poștă și telecomunicații precizează că se lucrează la darea în funcțiune a noii centrale telefonice din str. Lăpușneanu, la conectarea acesteia cu centralele existente. În ultimele două luni se execută astfel de lucrări pe viu, fapt care duce la apariția unor deranjamente, creșterea timpului de venire a tonului, uneori selecții greșite. De asemenea, în această perioadă se înregistrează o mare avalanșă de convorbiri telefonice, cerute de lucrările campaniei agricole de toamnă, ceea ce determină răspunsul cu întîrziere la serviciul special 09. La cauzele obiective arătate mai sus se adaugă și lipsa de experiență a unor noi telefoniste. Direcția județeană de poștă și telecomunicații asigură pe cetățenii Iașului că există o preocupare permanentă pentru îmbunătățirea activității în orele de vîrf cu personal bine calificat.

Nu știm care este părerea abonaților telefonici, dar noi nu prea observăm la orele de vîrf o grijă deosebită.

● Un grup de muncitori de la Uzina mecanică „Nicolina" și-a exprimat nemulțumirea în legătură cu neplata la timp a unor ore suplimentare. Comitetul de partid al uzinei răspunde: „Orele suplimentare s-au planificat în fiecare secție în raport cu forța de muncă disponibilă. Erorile nu sînt caracteristice conducerii uzinei, iar comitetul de partid nu va permite nimănui, indiferent ce post ocupă, să ducă în eroare pe muncitori. Orele suplimentare din iulie și august au fost plătite la 16 septembrie, după documentele predate la contabilitate de către secțiile productive".

● De ce nu avem lustragerii în orașul Iași? se întreabă cetățeanul Gheorghe Calcea. Vom avea, precizează conducerea Cooperativei „Solidaritatea". Astfel se vor înființa în curînd lustragerii la unitatea de cizmărie nr. 27 din zona Gării centrale, la unitatea nr. 1 din str. Dimitrov, la unitatea nr. 32 din str. Arcului nr. 40.

● Mai mulți elevi de la Școala agricolă Miroslava, plecați în practică, nu au primit la timp indemnizația cuvenită, ne scrie unul din ei. Conducerea școlii este de părere că elevii n-au ce căuta acum la școală după indemnizație, întrucît răspunderea o are Stațiunea de mașini agricole în care el își efectuează practica. În consecință, elevii practicanți trebuie să se adreseze delegatului S.M.A., împuternicit să le plătească indemnizația cuvenită.

După trei luni de la publicarea articolului, constatăm din nou că: Drumurile pavate cu vorbe nu rezistă timpului

În discuția pe care am avut-o, cu trei luni în urmă, cu primarul comunei Erbiceni, Vasile Rodu, acesta ne-a furnizat date eronate privind unele lucrări de construcție și întreținere a drumurilor de pe raza comunei, urmărind prin aceasta, așa cum aveam să ne convingem ulterior, să ascundă slaba preocupare a consiliului popular comunal în acest domeniu. Parcurgînd acum drumurile din comuna Erbiceni (cu excepția drumurilor de legătură între centrul de comună și satele Totoești și Spinoasa care, pe timp ploios, devin impracticabile), observăm o schimbare în bine. Astfel, pe D.J. 281 s-au construit noi poduri și podețe în locul celor deteriorate, s-a împrăștiat piatră, s-au desfundat șanțurile.

Drumul de acces la cooperativa agricolă din Erbiceni (la fel stau lucrurile și la Totoești) este însă sub orice critică. La Erbiceni cooperativa agricolă a sprijinit acțiunea de întreținere a drumurilor, dar o unitate care se respectă nu trebuie să fie indiferentă față de căile de acces din bătătura casei.

Lauda n-a prins bine unor gospodari

Intrînd în comuna Focuri (apreciată în articolul trecut pentru buna întreținere a drumurilor ca și pentru alte realizări gospodărești lăudabile) observăm o schimbare ... în rău. Pe o porțiune destul de mare D.J. 281, înainte de intrarea în comună, s-a stricat; pe drumurile laterale nu se poate circula pe timp nefavorabil nici măcar cu carul cu boi.

— Ne-am îndreptat atenția spre amenajarea drumului care leagă centrul de comună cu satul Fîntînele ca să poată circula autobuzele I.T.A. — ne-a spus Nicolae Păduraru, primarul comunei, uitînd că aceste cuvinte le-a rostit și acum trei luni.

Realitatea este însă alta. Datorită denivelărilor accentuate spre Fîntînele autobuzele nu pot circula, cetățenii de aici fiind nevoiți să parcurgă distanța pînă la Focuri, stația terminus a autobuzelor, pe jos. Solicităm primăriei situația realizării obiectivelor prin contribuția în muncă. Observăm că nu s-a consumat nici jumătate din numărul zile-om și zile-atelaje planificate la întreținerea drumurilor. De ce?

— O să efectuăm lucrări de acum înainte...

Optimismul tovarășului Nicolae Păduraru nu este întemeiat. Timpul este destul de înaintat. Cert este că problema întreținerii drumurilor, după lauda din ziar, a scăpat atenției consiliului popular comunal Focuri.

Pe D. J. 284 am întîlnit niște părinți vitregi

Am parcurs acest itinerar însoțiți de un echipaj al serviciului de circulație, condus de lt. Petru Ardeleanu de la Inspectoratul județean de miliție. Înainte de a consemna cîteva aspecte privind starea de viabilitate a acestui drum, menționăm că de la un capăt la celălalt indicatoarele rutiere lipsesc sau sînt greșit plantate. La nici unul din poduri nu este specificat tonajul, după cum nu sînt plantate indicatoarele de curbe periculoase — adică exact aceleași deficiențe pe care le-am consemnat și cu un alt prilej.

Între satele Cozia și Răducăneni Direcția județeană de drumuri execută lucrări de asfaltare. Dar aceasta nu înseamnă că circulația să fie blocată, pe distanțe destul de mari, cu diferite materiale care, probabil, își vor găsi întrebuințarea abia peste o lună sau chiar două. La punctul de lucru de la intrarea în satul Bazga, măsurile pentru asigurarea siguranței circulației rutiere au fost atît de bine stabilite încît ... aici oricînd se poate produce un accident cu urmări deosebit de grave.

Tot din acest punct pornește drumul spre sediul C.A.P. Răducăneni. Nu știm ce au de gînd consiliul popular comunal și consiliul de conducere al C.A.P. (cu toate insistențele noastre nu am putut lua legătura, poate fiindcă era și duminică, cu un reprezentant al acestor două organisme), cert e însă că se dovedesc scumpi la tărîțe și ieftini la făină. Și aceasta deoarece în loc să repare acest drum preferă să distrugă mijloacele de transport, să sleiască de puteri animalele de tracțiune. Din această cauză, D.J. 284 este în permanență murdar de noroi, prezentînd pericol de accidente.

La Gorban, constatînd abundența de noroi de pe șosea, precum și lipsa a numeroase indicatoare rutiere, ne-am întrebat, după cum era și firesc, ce fac cantonierii (cel județean ca și cel comunal). Aflăm că Ioan D. Bîrzu (cantonier comunal) și Nicolae M. Brînzan (cantonier județean) nu locuiesc la Gorban, ci în alte sate, ceea ce face ca contactul cu drumul județean să fie sporadic. Această situație nu este singură. Ea poate fi întîlnită în multe alte localități. Oare nu se găsesc la centrele de comună oameni capabili să îndeplinească această funcție? Sau sînt cumva angajați după ochi.

La intrarea în Osoi s-a produs acum cîțiva ani o alunecare de teren care a afectat și drumul județean. Încă de atunci aici s-a deschis un șantier. Din cînd în cînd se mai lucrează. Rezultatele însă, nu se văd, situația rămînînd aceeași. Multe din aceste deficiențe le-am întîlnit și pe D.J. 243 (Iași—Scînteia).

În urma unor recente discuții dintre organele de miliție și tovarășii de la Direcția județeană de drumuri și poduri, aceștia din urmă au stabilit un plan de lucrări privind îmbunătățirea circulației rutiere. Termenele au început să se scurgă, iar măsurile stabilite au rămas doar pe hîrtie. De ce? Așteptăm răspunsul celor în drept. Nu în vorbe, ci în fapte.

Dan VALERIU

Ecoul criticii noastre

Bacșișomani care și-au primit pedeapsa

După publicarea articolului „Lipitori pe buzunarele cumpărătorilor" (10 septembrie a.c.), conducerea O.C.L. „Metalo-chimice", ne scrie:

„În aceeași zi, comitetul de direcție s-a deplasat la Depozitul de mobilă unde a dezbătut cu toți salariații depozitului conținutul articolului. La sfîrșitul ședinței s-au stabilit următoarele măsuri:

1) Desfacerea contractului de muncă următorilor salariați, care pretindeau bacșiș de la cumpărători: Const. Melinte, ajutorul șefului de depozit, Mircea Polcovnicu, Mihai David și Ioan Grosu, manipulanți;

2) Schimbarea locului de muncă (pentru a nu mai veni în contact cu cumpărătorii) și penalizarea cu 20 la sută din salariu pe timp de 3 luni a vînzătorului Const. Vrabie, precum și a manipulanților Gh. Anghel și Const. Frunză;

3) Etichetarea tuturor mărfurilor expuse și depozitarea articolelor deficitare la loc vizibil;

4) Afișarea unor anunțuri prin care se specifică obligațiile lucrătorilor în ceea ce privește deservirea, precum și tarifele de transport pînă în apartamentul clienților, inclusiv montatul și demontatul mobilei;

5) Atît în depozitul de mobilă cît și în celelalte unități comerciale din subordinea noastră s-au afișat anunțuri prin care rugăm pe cumpărători să nu dea bacșiș.

După cum se vede, măsurile împotriva acelora care iau bacșiș sînt drastice. Ar fi bine ca acestor măsuri, cumpărătorii să le răspundă cu hotărîrea fermă de a nu da bacșiș, așa cum solicită de altfel și conducerea organizației comerciale. Este o certitudine că acțiunile de ambele părți vor duce la stîrpirea acestui obicei degradant.

— tehnician principal mecanic sau electromecanic
pentru serviciul de aprovizionare
— tehnician principal
la secția de arhitectură
— frigotehnist categoria 3—5
pentru sectorul tehnic

angajează de urgență

Institutul politehnic Iași

Informații suplimentare se pot obține zilnic de la serviciul personal, telefon 15320.

UZINA DE PRELUCRARE A MASELOR PLASTICE IAȘI

angajează imediat:

— *un șef birou contabilitate*

— *un șef birou desfacere*

— *un economist prețuri*

Condiții de angajare și salarizare, conform H.G.M. 914/968.

Uzina mecanică „Nicolina" Iași

cu sediul în Iași, str. 13 Decembrie nr. 54,

recrutează candidați (băieți) pentru școlarizare prin ucenicie la locul de muncă (2 ani) în următoarele meserii:

— lăcătuși montatori construcții de mașini
— sudori
— termist-tratamentist
— forjori
— vopsitori industriali

Înscrierile se fac la sediul uzinei—biroul învățămînt—pînă la data de 5 octombrie 1971.

Candidații trebuie să îndeplinească următoarele condiții:

— să aibă 16—18 ani împliniți în anul 1971
— să fie absolvent al școlii generale (8—10 clase)

Pentru înscriere se vor prezenta următoarele acte:
— certificat de absolvire a școlii generale
— certificat de naștere în original și copie
— fișa medicală cu examenul clinic general (examenul pulmonar și analiza sîngelui).

Drepturi: îndemnizația de ucenic.

Relații suplimentare se pot lua de la biroul învățămînt, telefon 14264, interior 194.

Trustul de construcții Iași

Șantierul nr. 2 structuri
str. Decebal nr. 1,
telefon 17020 — interior 256,

angajează tineri peste vîrsta de 16 ani, pentru calificare la locul de muncă în meseria de ZIDAR.

Pe timpul școlarizării — durata 8 luni — elevii lucrează direct în producție, ca zidari, în brigăzi cu muncitori calificați și sînt salarizați în funcție de munca efectuată de întreaga brigadă.

Cursurile se țin la locul de muncă, în afara orelor de program, de două ori pe săptămînă.

Cei înscriși beneficiază de cazare gratuită în cămine și masa la cantina unității — contra cost.

Informații suplimentare se pot obține la telefon 17020, interior 256 sau 177 — BIROUL PERSONAL.

Se angajează:

—conducători de grupuri de unități (fără gestiune)

Condiții de angajare: absolvenți de curs mediu și 5 ani vechime în funcții economice.

Salarizarea: minimum 1.900 lei lunar.

Cei interesați se vor adresa la

O.C.L. „Alimentara" Iași

Relații se pot obține de la biroul personal din Iași, strada Ștefan cel Mare nr. 60.

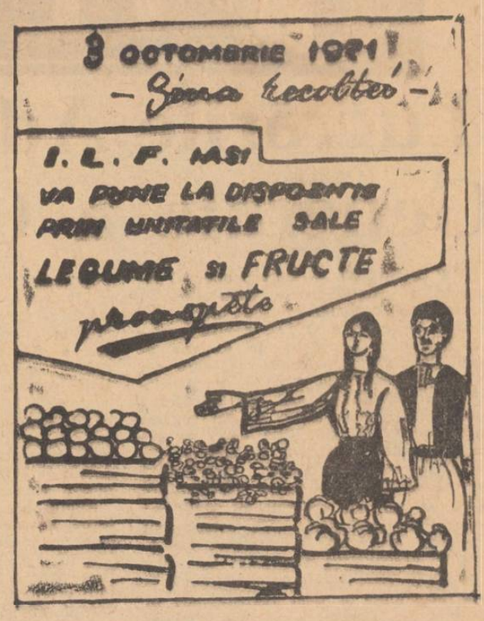

Uzina de fibre sintetice Iași

angajează:

— un șef depozit

pentru magazia de materiale metalurgice.

Condiții: liceu și 4 ani funcții administrative sau școala generală și 6 ani funcții administrative din care 4 ani ca magaziner.

Relații suplimentare se pot lua de la serviciul personal, telefon 13320/231.

Se angajează imediat

— *muncitori necalificați*

— *vînzători*

Cei interesați se vor adresa la

Centrul LEGUME-FRUCTE

Timișoara
strada Rodnei nr. 4,
telefon 32915

Se asigură cazare gratuită, masă contra cost.

Se angajează de urgență

— lăcătuși, instalatori, fochiști pentru întreținere
— ospătari calificați pentru unitățile „Unirea", „Trei sarmale", „Ciric".

Cei interesați se vor adresa la

OFICIUL JUDEȚEAN DE TURISM IAȘI

Relații suplimentare se pot obține la resortul personal, de la sediul Oficiului județean de turism Iași, Piața Unirii nr. 12.

CENTRUL DE LIBRĂRII IAȘI

are vacante următoarele posturi:
— îndrumător organizare rețea-popularizare.

Condiții de angajare: studii superioare conf. H.C.M. 918/960.
— electrician autorizat
— vitrinier decorator

Informații suplimentare se pot lua de la serviciul plan, organizarea muncii, telefon 17110.

ÎNTREPRINDEREA COMUNALĂ APĂ-CANAL-GAZE-BĂI IAȘI

aduce la cunoștința publicului următoarele:

Deoarece pe data de 3 octombrie 1971 au loc lucrări de modernizare la instalațiile din sistemul de alimentare cu apă PRUT, programul de distribuția apei potabile în zona respectivă va fi următorul:

— 5—8 dimineața
— 19—23 d. a.

Se angajează de urgență

pentru C.E.I.B. IAȘI

— strungari în fier
— bobinator, categoria 5—6
— mecanici locomotivă Diesel
— dulgheri (temporar)

pentru S.I.B. CIUREA

— maistru electrician
— laborant chimist
— trei operatori

(operatorii și laborantul se angajează pentru stația de tratare a apelor).

Condiții de angajare: stagiul militar satisfăcut și buletin de oraș Iași.

Cei interesați se vor adresa la

C.E.I.B. IAȘI

str. Bucium nr. 34.

Relații suplimentare se pot obține zilnic la telefon 11120—11121, interior 131, între orele 7—15.

Mica publicitate

Decese

● Surorile, frații, cumnații și nepoții anunță încetarea din viață, după o grea suferință, a scumpei lor

ELENA HANCOV

Înmormîntarea va avea loc simbătă, 2 octombrie, ora 14, la cimitirul Eternitatea. Cortegiul va pleca din strada Ionescu nr. 1 A.

PE MERIDIANELE GLOBULUI

Lucrările Adunării Generale a O.N.U.

NEW YORK 30. — Corespondentul Agerpres, G. Alexandroaie, transmite: În continuarea dezbaterilor din plenul Adunării Generale a O.N.U. a luat cuvîntul, miercuri, **ministrul de externe al Marii Britanii, Douglas Home**, care s-a referit, îndeosebi, la situația din Orientul Apropiat. Subliniind că încrederea între popoarele și țările acestei regiuni nu va putea fi restabilită decît pe calea dialogului, ministrul britanic a declarat că reprezentantul secretarului general al O.N.U., Gunnar Jarring, are de jucat un rol esențial în stabilirea contactelor între părți. „Un aranjament interimar prevăzînd o retragere pe etape și deschiderea Canalului de Suez, precum și comportînd o legătură cu etapa următoare a unei reglementări ar putea sluji la crearea încrederii și ar putea dovedi părților că se poate cîștiga mai mult de pe urma dialogului și coexistenței decît de pe urma războiului", a spus Home. Rezoluția Consiliului de Securitate din noiembrie 1967, a continuat el, „deși nu este perfectă, conține elementele esențiale ale unei reglementări".

Au luat apoi cuvîntul miniștrii de externe ai Gabonului, Marocului, Islandei, Norvegiei și Zambiei. Reprezentanții țărilor africane menționate au exprimat hotărîrea guvernelor lor de a acționa împotriva dominației coloniale și a politicii de apartheid în Africa. Ei au relevat că aproximativ 40 de milioane de oameni din peste 20 de teritorii continuă să se afle sub robia colonialistă. Popoarele din aceste teritorii, au subliniat vorbitorii, desfășoară o luptă eroică pentru a-și cuceri dreptul lor sacru la libertate și independență, pentru a folosi bogățiile naturale și rodul muncii în scopul propriei lor bunăstări, pentru a-și hotărî soarta așa cum o doresc. Ministrul zambian a subliniat că o serie de țări ale N.A.T.O. își încalcă propriile hotărîri votate la O.N.U. prin acordarea de ajutor militar, economic și financiar Africii de Sud, Rhodesiei și Portugaliei.

Rudolf Kirchschlaeger, ministrul de externe austriac, a subliniat că „Austria este ferm convinsă că înaltele țeluri și scopuri ale Națiunilor Unite pot fi realizate numai prin înfăptuirea universalității organizației. Tocmai de aceea guvernul austriac sprijină cu fermitate toate măsurile care ar contribui, fără nici o amînare, la participarea reprezentanților Republicii Populare Chineze la lucrările Organizației Națiunilor Unite".

În legătură cu problema securității europene, ministrul de externe austriac a declarat că „toate condițiile sînt coapte pentru a se trece la pregătirea și mai activă a conferinței asupra securității și cooperării în Europa". El a subliniat, în context, că „Austria continuă să acorde un sprijin deplin întrunirii unei asemenea conferințe". Referindu-se apoi la problema dezarmării, Kirchschlaeger a lansat un apel către puterile nucleare de a începe negocieri și a ajunge la măsuri eficiente pentru încetarea cursei înarmărilor nucleare și a tuturor experiențelor cu armele de distrugere în masă.

Întîlnire C. Mănescu — M. Schumann

NEW YORK 30 — Corespondentul Agerpres, C. Alexandroaie, transmite: Ministrul afacerilor externe al Republicii Socialiste România, Corneliu Mănescu, șeful delegației române la cea de-a 26-a sesiune a Adunării Generale a O.N.U., a avut joi o întrevedere cu ministrul afacerilor externe al Franței, Maurice Schumann, conducătorul delegației franceze la actuala sesiune a Adunării Generale.

Întrevederea s-a desfășurat într-o atmosferă cordială, de lucru.

După întrevedere, care a avut loc la sediul Națiunilor Unite din New York, M. Schumann ne-a declarat: „În principal, am discutat cu dl. Mănescu o serie de probleme legate de conferința asupra securității și cooperării în Europa, precum și despre necesitatea restabilirii drepturilor legitime ale Republicii Populare Chineze la Organizația Națiunilor Unite". În legătură cu relațiile dintre România și Franța, ministrul de externe francez ne-a declarat că „acestea pot fi caracterizate ca excelente".

Întrunirea Consiliului de Securitate

NAȚIUNILE UNITE 30 (Agerpres). Consiliul de Securitate al O.N.U. s-a reunit miercuri seara pentru a lua cunoștință de rapoartele elaborate de comisiile de anchetă trimise la fața locului în scopul de a se pronunța asupra acuzațiilor de „agresiune și pregătire a agresiunii" aduse Portugaliei de Senegal și, respectiv, Guineea. Cel dintîi raport recomandă Consiliului să ceară Portugaliei „încetarea imediată a tuturor actelor de agresiune sau distrugere contra teritoriului senegalez". Cel de-al doilea document, elaborat ca urmare a unei rezoluții adoptate de Consiliu la 3 august trecut, informează că membrii comisiei au intrat în posesia unui plan de atac asupra teritoriului Guineei, pregătit, potrivit autorităților guineeze, de forțele coloniale portugheze. Consiliul de Securitate a luat notă de ambele rapoarte, urmînd să hotărască asupra lor în zilele următoare.

Dezbateri de politică externă în Senatul italian

ROMA 30. — Corespondentul Agerpres, Nicolae Puicea, transmite: În Comisia pentru afacerile externe a Senatului italian au avut loc dezbateri în legătură cu politica externă a guvernului, expusă de ministrul afacerilor externe, Aldo Moro. Referindu-se la organizarea unei conferințe europene pentru securitate și cooperare, vorbitorul a relevat dorința guvernului italian de a acționa în direcția pregătirii sale pe baze concrete și constructive. Această conferință, a spus el, trebuie să ducă la garantarea unei situații noi, de încredere sinceră și de colaborare avantajoasă, care să apere integritatea și independența tuturor statelor.

Vorbitorul a declarat, în continuare, că guvernul italian privește favorabil inițiativa convocării unei conferințe mondiale asupra dezarmării, „care să reunească toate țările comunității internaționale".

Aldo Moro a relevat că relațiile Italiei cu R.P. Chineză „continuă să se dezvolte pe baza încrederii reciproce și a colaborării". În context, el și-a exprimat satisfacția față de apropiata vizită în Italia a primei misiuni economice chineze. Ministrul de externe italian s-a referit apoi la lucrările Adunării Generale a O.N.U. și și-a exprimat speranța că guvernul Republicii Populare Chineze, „care reprezintă marele popor chinez, își va lua locul ce-i revine în sînul Organizației Națiunilor Unite". Poziția guvernului italian față de R.P. Chineză a spus Moro — va fi în concordanță cu recunoașterea de către Italia a faptului că guvernul de la Pekin este unicul guvern legitim al Chinei.

În încheiere, vorbitorul a apreciat că toate statele și popoarele trebuie să participe la soluționarea marilor probleme ce frămîntă omenirea.

În cadrul dezbaterilor ce au urmat raportului prezentat de Aldo Moro, senatorul comunist Calamandrei a relevat că expunerea a abordat elementele noi ivite pe scena mondială, dar a confirmat și unele incertitudini și rețineri, reflectate prin evitarea luării unor angajamente specifice asupra unor probleme esențiale cum ar fi: războiul din Vietnam, situația din Orientul Apropiat, prezența crescîndă a N.A.T.O. pe teritoriul italian, recunoașterea R.D. Germane. Dario Valori, liderul grupului de senatori ai P.S.I.U.P., a apreciat că în expunerea prezentată de Aldo Moro se relevă unele „aspecte de ton" interesante. Cu toate acestea, a spus el, se degajă impresia că Italia se află mai mult în fața unui efort descriptiv al aspectelor noi ale situației internaționale, decît a unei căutări pentru o adevărată autonomie și inițiativă în politica sa externă. Tullia Carettoni, senatoare independentă, de stînga, a subliniat, de asemenea, necesitatea ca Italia să înfrunte în mod autonom propriile probleme politice și economice și a cerut guvernului să acționeze pentru convocarea conferinței privind securitatea europeană.

Criza monetară interoccidentală

Nesiguranță și lipsă de perspective în țările vest-europene

Divergențele persistă la reuniunea F. M. I.

WASHINGTON 30 (Agerpres). Într-un studiu întreprins în mai multe țări vest-europene, revista cercurilor de afaceri americane „U. S. News and World Report" relevă că în Occident cresc temerile potrivit cărora actuala „criză monetară interoccidentală ar putea provoca un recul economic grav". Revista subliniază, totodată, că cifra afacerilor în Europa occidentală a marcat o serioasă încetinire și se așteaptă ca ea să înregistreze scăderi spectaculoase. Noile investiții, inclusiv cele ale firmelor americane, s-au redus, iar bursele de acțiuni au slăbit în mod evident. Întreaga Europă occidentală, precum și Japonia au devenit mai vulnerabile la o criză economică, iar perspectivele demonstrează că Statele Unite vor fi, de asemenea, afectate dacă o încetinire a ritmului se va produce în mai multe țări.

Referindu-se la divergențele comerciale dintre S.U.A. și Piața comună, „U. S. News and World Report" relevă că deși „cei șase" au ținut să dea asigurări că se vor abține de la măsuri de represalii care să ducă la un război comercial cu S.U.A, ele pregătesc în prezent planuri speciale care să garanteze firmelor și industriilor afectate de suprataxa de 10 la sută posibilitatea de a contracara această măsură. Indiferent de aceste măsuri de represalii, „ideea unei recesiuni în Europa occidentală este din ce în ce mai mult menționată". În acest context, revista relevă că în R.F. a Germaniei cercurile de afaceri ezită să facă noi investiții, iar cererea de produse vest-germane este în scădere. „Italia, Olanda, Suedia și Elveția cunosc aceleași simptome. Toate pronosticurile în Europa occidentală și în Japonia indică o sporire a nesiguranței și a lipsei de perspective.

LONDRA 30 (Agerpres). Într-un comentariu consacrat actualei crize monetare a lumii capitaliste, ziarul britanic „Daily Telegraph" exprimă părerea că există un considerabil pericol de a se reedita situația critică a anilor 1930. Potrivit ziarului, acest pericol este generat de măsurile protecționiste și, în primul rînd, de suprataxa de 10 la sută la importuri. „Daily Telegraph" apreciază că, în condițiile actuale, o majorare a prețului aurului, care ar echivala cu o devalorizare de facto a dolarului american, a devenit aproape inevitabil. Ziarul britanic opinează pentru o revenire la sistemul parităților fixe și pentru reevaluarea în raport cu dolarul a unor monede occidentale, între care lira sterlină, yenul japonez și marca vest-germană.

★

WASHINGTON 30 (Agerpres). Numeroși participanți la dezbaterile Adunării Generale a Fondului Monetar Internațional și-au exprimat opinia că dolarul va trebui să-și piardă privilegiul de monedă de rezervă într-un eventual nou sistem monetar occidental. Reprezentanții Japoniei, Canadei, Angliei, Franței și Italiei au preconizat înlocuirea dolarului ca monedă de rezervă prin drepturile de tragere specială din cadrul F.M.I.

Desigur, aceste opinii vizează un viitor mai îndepărtat deoarece prima problemă care se pune în prezent în vederea soluționării crizei financiare interoccidentale este realinierea monedelor. Deși necesitatea acestei realinieri a devenit stringentă, cei mai mulți vorbitori nu au furnizat soluțiile adecvate, ceea ce demonstrează, în opinia observatorilor, că divergențe adînci continuă să persiste între partenerii occidentali. În lipsa acestor soluții incertitudinile monetare nu pot decît să se amplifice, iar contradicțiile să sporească în intensitate ca urmare a refuzului S.U.A. de a renunța la suprataxa de 10 la sută, fixată asupra importurilor.

Marți după-amiază, Consiliul de administrație al F.M.I. a adoptat un proiect de rezoluție care încearcă să aplaneze divergențele și să apropie punctele de vedere. Proiectul cere colaborarea membrilor F.M.I. pentru a stabili o structură satisfăcătoare a ratei de schimb a monedelor și pentru a renunța la practicile comerciale și monetare restrictive, precum și în vederea ameliorării sau reformării actualului sistem monetar interoccidental. Acest proiect urmează să fie supus dezbaterii Adunării Generale a F.M.I.

La Washington se exprimă îndoiala că acest proiect ar avea vreun efect, mai ales că el este considerat a fi prea vag pentru a evidenția soluțiile necesare actualei crize financiare.

★

WASHINGTON 30 (Agerpres). Reprezentanții țărilor în curs de dezvoltare prezenți la lucrările reuniunii anuale a Fondului Monetar Internațional au criticat cu severitate maniera în care țările occidentale încearcă să soluționeze actuala criză monetară interoccidentală. Cele 20 de state latino-americane membre ale F.M.I. au cerut să li se permită participarea directă la tratativele actuale. „Țările noastre resping orice hotărîre luată într-un forum în care ele nu au acces, a declarat ministrul de finanțe al Columbiei, Rodrigo Llorente; ele consideră indispensabilă prezența lor efectivă în instanțele unde se discută și se adoptă hotărîri privind situația monetară".

Delegații a 22 de state africane, întruniți miercuri în ședință, au dat publicității un comunicat în care apreciază că țările în curs de dezvoltare sînt victimele unui aranjament la care nu au luat parte. Opinii similare au expus în plenara conferinței delegații Indiei și Indoneziei.

TEHERAN Șahinșahul Iranului l-a primit pe Cornel Burtică

TEHERAN 30 (Agerpres) — Șahinșahul Iranului, Mohammad Reza Pahlavi Aryamehr, l-a primit la 29 septembrie pe ministrul comerțului exterior al României, Cornel Burtică. La întrevedere a participat ambasadorul României în Iran, Alexandru Boabă. Au fost discutate probleme privind dezvoltarea în continuare a colaborării economice și a schimburilor comerciale dintre cele două țări.

VIETNAMUL DE SUD

Poziții saigoneze puternic atacate de forțele patriotice

SAIGON 30 (Agerpres) — Forțele patriotice din Vietnamul de sud au lansat în ultimele 24 de ore puternice atacuri asupra pozițiilor deținute de trupele saigoneze în provincia Tay Ninh. Corespondenții agențiilor de presă relatează că detașamentele Frontului Național de Eliberare controlează puncte importante de-a lungul șoselei nr. 22 din această zonă, blocînd circulația vehiculelor militare ale inamicului în direcția Cambodgiei.

În același timp, forțele patriotice au supus unui intens bombardament fortificațiile deținute de divizia a 25-a a trupelor saigoneze în apropierea localității Thien Mgon. Timp de 14 ore, informează agențiile de presă, în acest sector s-au desfășurat lupte violente. Ciocniri între detașamente ale patrioților și efectivele militare inamice au fost semnalate, de asemenea, în regiunea junglei U Minh.

★

SAIGON 30 (Agerpres).— „Măsurile de securitate adoptate de regimul de la Saigon au devenit din ce în ce mai severe, pe măsura apropierii așa-ziselor alegeri prezidențiale de la 3 octombrie", transmite agenția France Presse. Importante forțe polițienești au fost mobilizate pentru împiedicarea celor trei mari manifestații de protest împotriva intenției lui Thieu de a candida singur în aceste „alegeri" proiectate pentru joi la Saigon.

În acest climat de tensiune, elementele opoziției față de regimul Thieu se declară, în continuare, hotărîte să lupte împotriva „candidaturii unice" a șefului administrației saigoneze. Comitetul popular de luptă pentru democrație și pace, format din deputați în așa-zisa Adunare Națională de la Saigon, oameni politici și intelectuali, a lansat un apel la realizarea unității grupărilor opoziției pentru boicotarea alegerilor de la 3 octombrie și răsturnarea regimului Thieu.

★

XIENG KUANG 30 (Agerpres) — Agenția de presă Khaosan Pathet Lao informează că în primele două săptămîni ale lunii septembrie, forțele patriotice laoțiene au scos din luptă peste 1.700 de soldați și ofițeri inamici. Totodată, unitățile Pathet Lao au capturat o importantă cantitate de armament de la forțele inamice.

În Comitetul pentru dezarmare

GENEVA 30 (Agerpres). — Un număr de nouă țări neangajate, membre ale Comitetului pentru dezarmare (Birmania, Egiptul, Etiopia, Marocul, Mexicul, Nigeria, Pakistanul, Suedia și Iugoslavia), au prezentat joi, în cadrul celei de-a 544-a ședințe a Conferinței de la Geneva, un memorandum cu privire la punerea la punct a unui tratat privind interzicerea completă a armelor nucleare. Un astfel de tratat, menționează autorii memorandum-ului, este indispensabil pentru a se pune capăt cursei înarmărilor.

Întrevedere Nixon-Gromîko la Casa Albă

WASHINGTON 30 (Agerpres). — Agenția T. A. S. S. anunță că la Casa Albă a avut loc o întrevedere între președintele Statelor Unite ale Americii, Richard Nixon, și ministrul afacerilor externe al Uniunii Sovietice, Andrei Gromîko. La discuția care a avut loc cu acest prilej au participat William Rogers, secretarul de stat al S.U.A., Henry Kissinger, consilierul președintelui S.U.A. pentru problemele securității, și ambasadorul Uniunii Sovietice la Washington, A. Dobrînin.

★

WASHINGTON 30 (Agerpres). Agenția T.A.S.S. transmite că la Washington a avut loc semnarea a două acorduri între Uniunea Sovietică și Statele Unite ale Americii cu privire la adoptarea de către ambele țări a unor măsuri pentru preîntîmpinarea unei utilizări întîmplătoare sau neaprobate a armelor nucleare aflate sub controlul lor și cu privire la măsurile de perfecționare a liniei de telecomunicații directe U.R.S.S. — S.U.A. prin utilizarea în acest scop a sateliților artificiali ai Pămîntului.

Acordurile au fost semnate de miniștrii de externe ai celor două țări, Andrei Gromîko și William Rogers.

Grevă generală în Argentina

BUENOS AIRES 30 (Agerpres) — În Argentina a avut loc o grevă generală de 24 de ore. Acțiunea a fost organizată de Confederația Generală a Muncii (C.G.T.) în semn de protest față de creșterea costului vieții și șomajului. La grevă au participat aproximativ 90 la sută din muncitorii argentinieni, ceea ce a avut ca efect paralizarea activității economice, comerciale, bancare etc. la Buenos Aires, Corboda, Tucuman, Rosario, La Plata, Santa Fe și în alte orașe ale țării. Autoritățile, care declaraseră greva „ilegală", au hotărît, în semn de represalii, blocarea conturilor la bancă ale organizațiilor sindicale (Legislația argentineană obligă sindicatele să păstreze fondurile de care dispun în bănci oficiale).

A 22-A ANIVERSARE A PROCLAMĂRII REPUBLICII POPULARE CHINEZE

Succese în dezvoltarea agriculturii

Înlăturînd efectele provocate de unele calamități naturale, membrii comunelor populare din zonele cultivate cu orez de primăvară au obținut recolte bogate și în acest an. În toate provinciile în care se cultivă orez s-au obținut creșteri atît la recolta la mu (1 mu egal 0,15 ha), cît și la producția totală față de cea de anul trecut. În provinciile Țiansu, Hubei, Futien, Anhui, Hunan și Siciuan, producția a fost cu 20 la sută mai mare față de 1970.

Potrivit datelor publicate, fiecare provincie și-a depășit recordul anterior la producția totală, vaste întinderi dînd o recoltă dintre cele mai bune. Multe regiuni cunoscute prin recoltă înaltă, printre care cîmpia din nordul provinciei Cețian, regiunea lacului Tunțin din provincia Hunan, împrejurimile orașului Șanhai și sudul provinciei Țiansu au continuat să înregistreze noi recorduri. Creșteri considerabile au fost consemnate în insula Hainan, din provincia Guandun, în zona muntoasă din nordul provinciei Futien și din alte regiuni cu terenuri sub nivel.

Toate aceste realizări sînt rezultatul eforturilor depuse de cooperatori în toate etapele producției: pregătirile de însămînțare, repicare, prevenire și distrugerea dăunătorilor. Membrii comunelor populare au folosit toate rezervele și au extins suprafețele cultivate astfel încît în cele 13 zone cultivatoare de orez de primăvară suprafața a crescut cu peste 27 milioane de mu.

O amploare deosebită a luat-o campania de menținere a apei în sol. Numai în provincia Țiansu, suprafața irigată a crescut în acest an cu șase milioane de mu. S-a îmbunătățit solul pe o suprafață dublă în provincia Futien, caracterizată prin terenuri situate sub nivel. Totodată, au fost folosite pe scară largă semințe selecționate din soiurile cele mai productive și, în multe locuri, s-a trecut complet la folosirea celor care dau tulpina scurtă, rezistentă la intemperii. În provinciile Cețian, Futien, Cianei, Anhui și Hunan s-a folosit un nou utilaj de repicat. Munca intensă a țăranilor a creat condiții favorabile obținerii unor recolte bogate la orezul de primăvară.

Conform principiului de dezvoltare multilaterală a șeptelului și, axat pe creșterea porcinelor, comunele populare au obținut în acest an rezultate deosebit de bune. Numărul porcilor, animalelor de tracțiune, oilor și caprelor a ajuns anul trecut la cel mai înalt nivel din toată perioada în care s-au efectuat statistici. Datele preliminare arată că numărul porcinelor a fost în luna iunie cu 7,5 la sută mai mare față de cel existent la începutul anului. Rata mortalității la tineretul porcin în Cinhai, Sințian, Tibet și Mongolia interioară, principalele zone ale șeptelului, a scăzut față de anul trecut. Statul a achiziționat în prima jumătate a acestui an cu 9,6 la sută mai multe animale, față de aceeași perioadă a anului 1970.

Paralel cu dezvoltarea creșterii porcinelor, organizațiile de partid și comitetele revoluționare la toate nivelele au încurajat creșterea lor individuală, fiecare țăran, fiecare gospodărie fiind sfătuită să crească unul sau cîțiva porci. Multe comune și brigăzi de producție au aprovizionat pe țărani cu tineret porcin în vederea creșterii lor.

Personalul veterinar și-a îmbunătățit activitatea în tratarea și prevenirea bolilor la animale. Este în curs de desfășurare campania de masă de folosire a plantelor medicinale în tratarea unor boli la animale.

I. GALAȚEANU,
corespondent Agerpres la Pekin

Recent, muncitorii de la Uzina constructoare de mașini grele din Sheyang, au dat în folosință un nou atelier construit cu echipament indigen, pentru prelucrarea segmentelor de mașini de mari dimensiuni, destinate construcției miniere. — *În clișeu:* Aspect din noul atelier.

Recepție la Pekin

PEKIN 30 — Corespondentul Agerpres, Ion Gălățeanu, transmite: Cu prilejul celei de-a 22-a aniversări a Republicii Populare Chineze, joi seară, Ministerul Afacerilor Externe a oferit o recepție în marea sală a Adunării Reprezentanților Populari din întreaga Chină.

Au participat Dun Bi-u, membru al Biroului Politic al C.C. al P.C. Chinez, vicepreședinte al Republicii Populare Chineze, Li Sien-nien, membru al Biroului Politic al C.C. al P.C. Chinez, vicepremier al Consiliului de Stat, Ci Pin-Fei, ministru ad-interim al afacerilor externe, și alte persoane oficiale chineze. Au fost, de asemenea, prezenți oaspeți de peste hotare aflați în aceste zile la Pekin, șefi ai misiunilor diplomatice, ziariști.

SCURTE ȘTIRI

MOSCOVA

La Moscova au început convorbirile între premierul sovietic, Alexei Kosîghin, și primul ministru și ministrul apărării al Republicii Democratice Populare a Yemenului, Ali Nasser Mohamed Hassani, care face o vizită oficială în Uniunea Sovietică, relatează agenția T.A.S.S. În cursul convorbirilor sînt abordate aspecte legate de lărgirea colaborării dintre cele două țări și probleme internaționale actuale, inclusiv situația din Orientul Apropiat.

PEKIN

Ciu En-lai, premierul Consiliului de Stat, și Go Mo-jo, vicepreședinte al Comitetului permanent al Adunării Reprezentanților Populari din întreaga Chină, președinte de onoare al Asociației de prietenie China—Japonia, au primit pe membrii delegației Ligii deputaților pentru normalizarea relațiilor japono-chineze, condusă de președintele acesteia, Aiichiro Fujiyama, care efectuează o vizită în R. P. Chineză. Cu acest prilej, menționează agenția China Nouă, a avut loc o convorbire prietenească.

DELHI

Premierul Indiei, Indira Ghandi, a declarat, în cadrul unei conferințe de presă, că vizita oficială întreprinsă în Uniunea Sovietică a prilejuit „un foarte util schimb de vederi cu conducătorii sovietici, în problemele interesînd cele două țări". Șeful guvernului indian a precizat, de asemenea, că „această vizită va duce la îmbunătățirea relațiilor economice dintre India și U.R.S.S.".

BELFAST

O explozie s-a produs miercuri într-un local situat în cartierul Comunității protestante din Belfast. Două persoane au fost ucise, iar 25 rănite. Imobilul a fost complet distrus de explozia unei încărcături de dinamită de aproximativ 40 kg, a declarat un purtător de cuvînt al poliției.

Pînă în prezent, deși nici o organizație nu și-a revendicat responsabilitatea acestei explozii, se crede că acțiunea ar fi fost întreprinsă de membri ai organizației clandestine „Ira". În urma acestei explozii, situația din Belfast s-a agravat brusc.

Redacția și Administrația: strada Vasile Alecsandri nr. 8 — Iași. Telefon 14127.

Tiparul: Întreprinderea poligrafică Iași, str. Vasile Alecsandri nr. 6, Telefon 14620

BIBLIOTECA CENTRALĂ UNIVERSITARĂ „M. EMINESCU" IAȘI

ANUL XXVII,
Nr. 7788
SÎMBĂTĂ
2
OCTOMBRIE
1971
6 PAGINI
30 BANI

Proletari din toate țările, uniți-vă!

Flacăra Iașului

Organ al Comitetului județean Iași al P.C.R. și al Consiliului popular județean

În pagina a 6-a

- **O.N.U.** Dezbaterile din plenul Adunării Generale
- **GENEVA** Încheierea lucrărilor pe anul 1971 ale Conferinței Comitetului pentru dezarmare

Cu prilejul deschiderii anului de învățământ universitar

Tovarășul Nicolae Ceaușescu prezent în mijlocul studenților și cadrelor didactice din Capitală

Inaugurarea noului an de învățământ universitar a prilejuit, ieri, o nouă și fructuoasă întîlnire a secretarului general al partidului cu studenții și cadrele didactice din instituțiile de învățământ superior din București.

În vizita la Universitate, la Conservatorul „Ciprian Porumbescu", la Institutul politehnic, tovarășul Nicolae Ceaușescu a fost însoțit de tovarășii Dumitru Popa, Leonte Răutu, Ștefan Voitec, Miron Constantinescu, Miu Dobrescu, Ion Pățan. De asemenea, au participat Mircea Malița, ministrul învățămîntului, Dan Marțian, prim-secretar al Comitetului Central al Uniunii Tineretului Comunist, ministru pentru problemele tineretului, Traian Ștefănescu, președintele Uniunii Asociațiilor Studențești din România.

Vizita secretarului general al partidului, a celorlalți conducători de partid și de stat, în facultăți, în prima zi de activitate în sălile de cursuri și amfiteatre constituie o majoră expresie a prețuirii pe care partidul și statul nostru, întregul popor, o acordă școlii superioare, însemnatului ei rol în opera de făurire a societății socialiste, multilateral dezvoltate în patria noastră.

Dialogul purtat ieri de secretarul general al partidului cu profesorii, cu stu-

(continuare în pag. a 3-a)

CUVÎNTAREA TOVARĂȘULUI NICOLAE CEAUȘESCU

**Stimați tovarăși profesori,
Dragi tovarăși și prieteni,
Studenți și elevi,**

Începerea noului an de învățămînt superior — la două săptămîni după ce și-au deschis porțile școlile din învățămîntul general, profesional și liceal — reprezintă un eveniment de mare însemnătate pentru milioanele de copii și tineri ai patriei noastre, pentru întreaga noastră societate socialistă.

Doresc să folosesc acest prilej pentru a adresa profesorilor și tuturor cadrelor didactice din învățămîntul superior și din întreaga rețea școlară, studenților și elevilor din București și din toată țara un călduros salut din partea Comitetului Central al Partidului Comunist Român, a Consiliului de Stat și a Consiliului de Miniștri al Republicii Socialiste România. (Aplauze puternice, îndelungate).

Inaugurarea acestui nou an de învățămînt universitar și școlar coincide cu anul trecerii la înfăptuirea de către întregul nostru popor a programului elaborat de Congresul al X-lea al partidului privind dezvoltarea bazei tehnico-materiale, ridicarea învățămîntului, științei, culturii și a bunăstării tuturor celor ce muncesc, în vederea făuririi societății socialiste multilateral dezvoltate în România. (Aplauze prelungite).

După cum se știe, actualul cincinal 1971—1975 pune în continuare pe prim plan dezvoltarea industriei socialiste, și în primul rînd a industriei constructoare de mașini, menită să asigure înzestrarea într-o măsură mai însemnată a întregii economii naționale cu mașini și utilaje de înaltă tehnicitate. Totodată, se prevede dezvoltarea mai puternică a agriculturii, extinderea irigațiilor, chimizarea și mecanizarea tuturor proceselor de producție, asigurîndu-se, pe această bază, sporirea substanțială a producției agroalimentare.

O dată cu preocuparea pentru dezvoltarea bazei tehnico-materiale a societății, partidul se preocupă de mai buna amplasare a obiectivelor economice pe întreg teritoriul țării, astfel încît creșterea rapidă a forțelor de producție să asigure ridicarea nivelului general al tuturor județelor și zonelor patriei noastre. În același timp, ca urmare a dezvoltării rapide a forțelor de producție, se impune, ca o necesitate legică, luarea măsurilor necesare în vederea perfecționării continue a relațiilor de producție, a conducerii întregii activități economico-sociale.

Un loc de seamă în programul elaborat de Congresul al X-lea îl ocupă dezvoltarea învățămîntului, științei și culturii, factori de mare importanță în făurirea societății socialiste multilateral dezvoltate în România. (Aplauze puternice).

Sînt de acum 9 luni de cînd clasa muncitoare, țărănimea, intelectualitatea au trecut cu toate forțele la înfăptuirea noului plan cincinal. Rezultatele obținute în industrie, prin realizarea și depășirea sarcinilor de plan, cît și succesele obținute în producția agricolă demonstrează atît realismul noului cincinal, cît și forța și capacitatea creatoare a oamenilor muncii din România socialistă. (Vii aplauze).

Pentru rezultatele bune obținute, atît în industrie cît și în agricultură, în realizarea sarcinilor de plan pe primele 9 luni ale noului cincinal, doresc ca, în numele conducerii de partid și de stat, să adresez, la această adunare a studenților din Capitală, cele mai calde felicitări clasei muncitoare, țărănimii, intelectualității, tuturor oamenilor muncii, fără deosebire de naționalitate, și să le urez noi și mari succese în activitatea lor închinată prosperității patriei noastre. (Aplauze puternice, îndelungate).

După cum se știe, Congresul al X-lea al partidului a acordat o atenție deosebită măsurilor privind ridicarea continuă a nivelului de trai, material și spiritual, al întregului nostru popor. Vă sînt cunoscute prevederile în această privință, și nu doresc să mă refer la ele acum; voi menționa numai că, încă din acest an, începînd din luna septembrie, s-a trecut la majorarea cu circa 45 la sută a alocației pentru copii, realizîndu-se mai devreme decît se prevedea una din acțiunile importante legate de creșterea nivelului de viață al oamenilor muncii — și care privește direct viața a milioane de copii din patria noastră și a milioane de familii. (Vii aplauze).

S-au elaborat un șir de măsuri privind îmbunătățirea mai rapidă a producției alimentare, a serviciilor. Partidul și guvernul se preocupă permanent ca, pe măsura realizării planului, a creșterii avuției și a venitului național, să se realizeze, în cele mai bune condițiuni, ridicarea nivelului de viață al oamenilor muncii. Partidul a pus și pune acest obiectiv în centrul activității sale, considerînd că el constituie, de altfel, țelul suprem al întregii sale politici, însăși esența socialismului, care trebuie să asigure bunăstarea și fericirea omului. (Aplauze puternice, îndelungate).

Progresele obținute în anii construcției socialiste în toate domeniile de activitate, îndeplinirea cu succes a cincinalului 1965—1970 și realizările obținute în primele 9 luni ale actualului cincinal, demonstrează justețea politicii marxist-leniniste a partidului nostru, care, călăuzindu-se după adevărurile generale, universal valabile, se străduiește de a găsi căile cele mai corespunzătoare condițiilor concrete din țara noastră, în vederea edificării cu succes a societății socialiste. (Aplauze îndelungate).

Viața demonstrează — aș putea spune, zi de zi — că partidul nostru știe să aplice legitățile generale la condițiile concrete ale României, aducîndu-și și pe această cale contribuția nu numai la făurirea orînduirii noi în patria noastră, dar și la dezvoltarea și afirmarea ideilor marxism-leninismului în întreaga lume. (Aplauze puternice).

Oricine vede ce se realizează în întreaga țară, în toate județele și zonele patriei — care, se poate spune, reprezintă un vast șantier de construcții industriale, agricole, social-culturale — nu poate să nu recunoască atît justețea politicii partidului nostru comunist, cît și forța creatoare a clasei muncitoare aliată cu țărănimea, cu intelectualitatea, hotărîrea cu care toți oamenii muncii, fără deosebire de naționalitate, înfăptuiesc politica partidului, deoarece ea corespunde pe deplin năzuințelor vitale ale întregii națiuni. (Aplauze puternice).

În această activitate constructivă uriașă, se afirmă cu putere rolul politic conducător al partidului în toate domeniile. Se poate spune că toți oamenii muncii din România înțeleg că numai întărind continuu rolul conducător al partidului — care trebuie să asigure îndrumarea și orientarea tuturor sectoarelor de activitate — se asigură făurirea cu succes a societății socialiste multilateral dezvoltate, crearea condițiilor pentru trecerea la înfăptuirea societății comuniste în România. (Aplauze puternice, prelungite).

Știm, tovarăși, că în activitatea noastră au existat și mai există încă lipsuri, că mai avem mult de făcut pentru a ridica România la nivelul țărilor avansate din punct de vedere economic. Programul stabilit de Congresul al X-lea, noile orientări în vederea elaborării perspectivei dezvoltării României pînă în anii 1990—2000 creează condițiile pentru a putea să ne concentrăm eforturile și să ne unim forțele — materiale și spirituale — sub conducerea partidului, în vederea asigurării progresului mai rapid al patriei noastre. (Vii aplauze). Realizările de pînă acum, justețea politicii partidului nostru, dovedită în viață, ne dau garanția că vom realiza aceste obiective, că România se va număra, în curînd, printre națiunile avansate din toate punctele de vedere. (Aplauze puternice ; se scandează : „Ceaușescu-P.C.R.").

Avînd în vedere acest program și perspectivele viitorului, vom înțelege mai bine și preocupările partidului și statului nostru privind îmbunătățirea activității politico-educative, locul important pe care activitatea de educare și de formare a omului nou, constructor al socialismului și comunismului, îl are în întreaga noastră societate. Nici nu se poate concepe progresul general, făurirea socialismului și comunismului fără ridicarea nivelului de cunoștințe generale, politico-ideologice al întregului popor ! (Aplauze prelungite).

Dacă tot ceea ce am realizat în țara noastră pe drumul socialismului datorăm oamenilor muncii, atunci și întreaga noastră preocupare trebuie să fie îndreptată atît spre satisfacerea tot mai deplină a necesităților, atît materiale cît și spirituale, ale tuturor celor ce muncesc din patria noastră. Să punem permanent în centrul tuturor preocupărilor omul, educarea lui, ridicarea conștiinței sale, pentru că numai astfel el va putea participa în mod conștient, cu toate forțele, la făurirea propriului său destin, a propriei sale istorii ! (Aplauze puternice, prelungite).

În acest proces multilateral de formare a omului nou, cu o înaltă conștiință socialistă, un loc primordial îl ocupă învățămîntul, ca factor principal de educație și cultură. Prin făurirea omului nou, cu o conștiință revoluționară ridicată, înțelegem formarea unui om stăpîn pe tot ceea ce posedă mai bun cunoașterea umană în toate domeniile de activitate. Cînd vorbim de educația socialistă nu înțelegem nici pe departe numai însușirea unor citate sau unor lozinci generale, ci a totalității cunoștințelor tehnice, profesionale, științifice și politice. Numai acest tot unitar poate crea omul societății de mîine, constructor al comunismului. (Vii aplauze).

Pornind de la rolul pe care îl are învățămîntul în societatea noastră, în anii construcției socialiste au fost luate măsuri și s-au depus eforturi susținute pentru realizarea unui învățămînt dezvoltat din toate punctele de vedere.

Sînt cunoscute marile succese obținute de România în dezvoltarea învățămîntului de toate gradele. Am trecut la învățămîntul general de 10 ani, a cărui generalizare se va încheia în anii 1973—1974. Peste 50 la sută din tinerii urmează învățămîntul liceal, iar alții — învățămîntul profesional. Numărul studenților în învățămîntul superior așează România în rîndul țărilor cu un învățămînt universitar dezvoltat.

În ultimii ani, statul a făcut eforturi serioase pentru dezvoltarea bazei materiale a învățămîntului. S-au construit noi școli și instituții de învățămînt superior, cămine, cantine, internate. De altfel, chiar și acest nou centru al învățămîntului tehnic din România — unde ne aflăm acum — este creația ultimului nostru cincinal. Aproape 60 la sută din studenți primesc burse, iar mai mult de jumătate din ei locuiesc în cămine.

Grija și preocuparea partidului pentru dezvoltarea învățămîntului de toate gradele izvorăsc din înțelegerea clară a faptului că edificarea socialismului, făurirea societății socialiste multilateral dezvoltate nu se poate realiza decît pe baza celor mai noi cuceriri ale gîndirii și ale tehnicii universale, că construcția socialismului trebuie să meargă în strînsă concordanță cu progresul rapid al științei și culturii. (Aplauze puternice).

Este evident că creșterea impetuoasă a forțelor de producție, crearea, în cursul actualului cincinal, a circa 1.700 noi unități industriale, dezvoltarea agriculturii, a științei, a construcțiilor de locuințe și de așezăminte social-culturale, cer un număr sporit de cadre cu studii superioare, liceale și profesionale pentru toate sectoarele de activitate.

În cincinalul în care ne găsim va trebui să intre în procesul producției industriale peste un milion de noi oameni. Aceasta presupune, de asemenea, eforturi serioase pentru asigurarea și formarea cadrelor de muncitori cu o înaltă

(continuare în pag. a 2-a)

Adunarea festivă de la Teatrul Național din Iași

Ieri, Iașul a trăit din nou atmosfera sărbătorească a deschiderii noului an universitar, zi în care miile de studenți s-au revărsat pe străzile orașului ca un torent de tinerețe, ca o adevărată primăvară dătătoare de speranțe și deplină încredere în viitor. Deschizîndu-se sub semnul aplicării noilor măsuri elaborate de conducerea de partid pentru continua îmbunătățire a activității ideologice, politice și cultural-educative, noul an academic va trebui să constituie totodată și o etapă superioară în modernizarea învățămîntului, în realizarea celui mai puternic deziderat al timpurilor noastre — legarea strînsă a procesului instructiv și a cercetării științifice de practică, de necesitățile producției și ale vieții social-culturale.

În spiritul acestui puternic suflu înnoitor și al entuziasmului prilejuit de eveniment, a avut loc adunarea festivă de deschidere a anului universitar în sala Teatrului Național „Vasile Alecsandri" din Iași.

În aplauzele prelungite ale sutelor de studenți, cadre didactice, elevi și reprezentanți ai întreprinderilor industriale și ai unor unități agricole, au luat loc la masa prezidiului tovarășii : Ilie Verdeț, membru al Comitetului Executiv, al Prezidiului Permanent al C.C. al P.C.R., prim-vicepreședinte al Consiliului de Miniștri al Republicii Socialiste România ; Vasile Potop, membru al C.C. al P.C.R., prim-secretar al Comitetului județean de partid, președintele Comitetului executiv al Consiliului popular județean ; Virgil Cazacu, membru al C.C. al P.C.R., prim-adjunct al ministrului învățămîntului ; Petre Mălcomete, secretar al Comitetului județean de partid ; Gheorghe Brehuescu, prim-vicepreședinte al Comitetului executiv al Consiliului popular județean ; Ioan Manciuc, prim-secretar al Comitetului municipal de partid, primarul orașului Iași ; prof. dr. docent Ion Creangă, rectorul Universității „Al. I. Cuza" ; Vasile Nicolicioiu, secretar al C.C. al U.T.C. ; Gheorghe Macovei, prim-secretar al Comitetului județean al U.T.C. ; prof. dr. Mihai Duca, rectorul I.M.F. ; prof. dr. Alexandru Lazăr, rectorul Institutului agronomic ; prof. Achim Stoia, rectorul Conservatorului ; conf. dr. Ioan Grigoraș, secretar al comitetului de partid pe centrul universitar Iași ; conf. dr. Mihai Gafițeanu, secretarul comitetului de partid de la Institutul politehnic Iași ; prof. ing. Tiberiu Golgoțiu, prorector al Institutului politehnic ; Gheorghe Doca, secretar al U.A.S.R. ; asist. univ. Mihai Timofte, președintele Consiliului Uniunii Asociațiilor Studențești din centrul universitar Iași ; Tanța Bosnoșanu, secretara comitetului de partid de la Fabrica de tricotaje „Moldova" ; Mihaela Tomozei, Tatiana Dobrescu și Radu Linde, studenți.

Deschizînd adunarea, tovarășul Vasile Potop a rostit în numele Comitetului județean de partid și al Consiliului popular județean o cuvîntare adresată cadrelor didactice și studenților din centrul universitar Iași.

În continuare, au luat cuvîntul tovarășii : Ion Creangă, Ioan Grigoraș, Alexandru Lazăr, Tanța Bosnoșanu, Mihai Timofte, Mihaela Tomozei.

Primit cu aplauze entuziaste, a luat cuvîntul tovarășul Ilie Verdeț.

În încheiere, într-o atmosferă de puternică însuflețire, întreaga asistență a adresat o telegramă C.C. al P.C.R., tovarășului **NICOLAE CEAUȘESCU.**

TELEGRAMĂ

COMITETULUI CENTRAL AL PARTIDULUI COMUNIST ROMÂN, TOVARĂȘULUI NICOLAE CEAUȘESCU,

secretar general al Partidului Comunist Român, președintele Consiliului de Stat al Republicii Socialiste România

BUCUREȘTI

Cadrele didactice și studenții din centrul universitar Iași folosesc prilejul deschiderii noului an de învățămînt 1971—1972 pentru a-și manifesta încă o dată încrederea și atașamentul față de politica înțeleaptă, internă și externă, pe care partidul și statul nostru, dumneavoastră personal, mult stimate tovarășe Nicolae Ceaușescu, o promovați cu perseverență pentru continua înflorire a patriei noastre, pentru afirmarea tot mai puternică a României socialiste în viața politică internațională.

Atenția deosebită de care se bucură învățămîntul superior din patria noastră, prin grija continuă pe care o manifestați, prin efortul întregului nostru popor, s-a materializat și în centrul universitar Iași, unde cadrele didactice și cei peste 24.000 de studenți dispun de condiții tot mai bune de studiu și de viață.

Conștienți de eforturile pe care întreaga noastră societate le face pentru continua îmbunătățire și modernizare a învățămîntului superior, de răspunderile majore care ne stau în față, ne angajăm în fața conducerii superioare de partid și de stat, a dumneavoastră personal, iubite tovarășe secretar general, să ne consacrăm toată energia și priceperea, în vederea ridicării pe noi trepte a predării și însușirii cunoștințelor, a legării tot mai strînse a întregului proces instructiv-educativ de cerințele practicii, ale producției. Însușîndu-ne pe deplin spiritul documentelor privitoare la îmbunătățirea muncii politico-ideologice și cultural-educative, vă asigurăm că ne vom strădui să răspundem încrederii și sarcinilor ce ne stau în față, că nu ne vom precupeți eforturile în munca pe care o desfășurăm, aducîndu-ne astfel contribuția la opera generală de edificare a socialismului multilateral dezvoltat în patria noastră.

CADRELE DIDACTICE ȘI STUDENȚII DIN CENTRUL UNIVERSITAR IAȘI

Cuvîntarea tovarășului Ilie Verdeț

Stimați tovarăși,

Astăzi, în instituțiile de învățămînt superior de pe întreg cuprinsul țării are loc deschiderea unui nou an universitar. Folosind acest prilej, permiteți-mi ca, în numele Comitetului Central al Partidului Comunist Român și al guvernului Republicii Socialiste România, al tovarășului Nicolae Ceaușescu personal, să vă transmit, dumneavoastră și, prin dumneavoastră, întregului corp profesoral și studenților din centrul universitar Iași, un călduros salut și să vă urez, din toată inima, noi și depline succese în opera de pregătire a tinerei generații de specialiști, viitori constructori ai socialismului și comunismului în patria noastră.

Redeschiderea porților universităților, institutelor și facultăților, într-un cadru prin tradiție sărbătoresc, capătă în acest an o semnificație deosebită. Ea are loc în condițiile în care poporul nostru a încheiat prin mari eforturi creatoare o etapă, considerată, pe bună dreptate pentru rezultatele sale, ca cea mai rodnică din întreg procesul de edificare a socialismului în patria noastră, pășind cu același elan și hotărîre la înfăptuirea unui nou și vast program de construcție economică și socială.

Vă sînt, desigur, cunoscute realizările de seamă obținute în toate domeniile de activitate în anii cincinalului 1966—1970 : producția materială a crescut, în toți acești ani, în ritmuri înalte, sporind considerabil potențialul economic și tehnic al țării. Au fost realizate în același timp progrese însemnate pe linia ridicării nivelului calitativ al dezvoltării economice, atît în ceea ce privește procesul de modernizare a structurii producției materiale, în primul rînd a celei industriale, cît și echiparea tehnică a întreprinderilor, concepția și calitatea produselor, metodele de conducere și de gestiune.

Pe temelia trainică a creșterii productivității muncii și venitului național, a avut loc majorarea generală a salariilor și pensiilor, a burselor studențești, au sporit veniturile țărănimii și cheltuielile de la bugetul statului pentru acțiuni social-culturale. Măsurile de ridicare a nivelului de trai au fost aplicate de partid în spiritul promovării consecvente a principiilor echității socialiste.

Înfăptuind orientarea generală trasată de Congresele al IX-lea și al X-lea, partidul și guvernul au desfășurat o politică externă activă, de lărgirea colaborării economice, politice, tehnico-științifice și culturale, cu toate țările socialiste, cu celelalte state ale lumii, militînd, totodată, prin acțiuni și măsuri concrete pentru rezolvarea constructivă a marilor probleme ale contemporaneității, în spiritul înaltelor aspirații de pace și progres ale poporului nostru, ale popoarelor din întreaga lume.

Succesele obținute în construcția economică și socială, neobosita activitate de colaborare internațională, de afirmare pe plan mondial a principiilor egalității în drepturi, respectului suveranității și independenței naționale, neamestecului în treburile interne măresc necontenit prestigiul de care țara noastră se bucură în lume, aducîndu-ne noi și noi prieteni pe toate meridianele globului.

În economie, știință, cultură, în toate domeniile de activitate se simte din plin suflul nou imprimat activității noastre de Congresele al IX-lea și al X-lea ale partidului, rodul adîncirii democrației socialiste și promovării largi a inițiativei creatoare a maselor, al perfecționării stilului și metodelor de muncă, care permit punerea mai intensă în valoare a marilor posibilități de progres pe care le generează socialismul.

Toate aceste realizări, cu care avem tot temeiul să ne mîndrim, își au izvorul în linia generală, marxist-leninistă a Partidului Comunist Român, în priceperea sa de a aplica în mod creator principiile socialismului la condițiile concrete din România și în capacitatea partidului de a uni eforturile întregului popor, în vederea propășirii neîntrerupte a țării.

Ele sînt, totodată, o garanție pentru înfăptuirea obiectivelor însuflețitoare cuprinse în Programul elaborat de cel de al X-lea Congres al partidului, pentru actualul cincinal, precum și în jaloanele mari trasate de tovarășul Nicolae Ceaușescu cu prilejul aniversării Semicentenarului glorios al Partidului Comunist Român privind evoluția social-economică a României pînă la sfîrșitul deceniului următor.

Noua etapă istorică în care a pășit țara noastră pune în fața poporului român sarcini deosebit de complexe în toate domeniile de activitate. Nu mă voi ocupa pe larg de ele, întrucît vă sînt cunoscute.

Merită însă cu prisosință să subliniem că prin orientările și obiectivele pe care le cuprinde — a căror amploare depășește tot ceea ce ne-am propus și am realizat în trecut — noul program de dezvoltare multilaterală a țării prevede creșterea și perfecționarea în continuare a forțelor de producție, în ritmuri dintre cele mai dinamice. El dă, totodată, un puternic impuls elementelor calitative, intensive ale dezvoltării, accentuează preocupările pentru proiectarea, asimilarea și introducerea în producție de noi mașini și utilaje cu performanțe tehnice și economice dintre cele mai ridicate, pentru înnoirea și modernizarea producției, pentru ridicarea continuă a calității produselor. Pe această linie se înscriu și sarcinile privind intensificarea eforturilor pentru utilizarea cu înaltă eficiență a capacităților de producție, creșterea productivității muncii și reducerea costurilor de producție.

Paralel cu creșterea rapidă a forțelor de producție, se vor perfecționa relațiile sociale, vor avea loc schimbări înnoitoare în conducerea economiei și a celorlalte activități, însemnate mutații în structura populației ocupate, se va accentua procesul de urbanizare și se vor produce îmbunătățiri calitative în condițiile de muncă. Pe baza creșterii necontenite a venitului național și a potențialului economic al țării, se va ridica, în continuare, nivelul de viață material și spiritual al întregii populații. Toate acestea vor con-

(continuare în pag. a 3-a)

În paginile 4-5 :

Textele celorlalte cuvîntări la adunarea festivă de la Teatrul Național din Iași

Cuvîntarea tovarăşului Nicolae Ceauşescu

(urmare din pag. 1)

calificare, atît din punct de vedere al culturii generale cît şi tehnice.

Reamintesc toate acestea pentru a înţelege mai bine locul şi răspunderea pe care le are învăţămîntul — Ministerul Invăţămîntului, ministerele economice, universităţile, politehnicile, toate şcolile din ţara noastră — în formarea cadrelor pentru diferitele sectoare de activitate.

Rezultatele pe care le-am obţinut pînă acum le putem aprecia ca bune, cu toate neajunsurile care mai sînt încă în acest domeniu. Fără îndoială că învăţămîntul nostru de toate gradele a adus şi aduce o contribuţie de mare însemnătate la formarea cadrelor, la asigurarea economiei şi a celorlalte sectoare de activitate cu oameni cu o bună pregătire şi o înaltă conştiinţă.

Iată de ce doresc să adresez, cu acest prilej, felicitări tuturor cadrelor din învăţămîntul românesc pentru activitatea pe care au depus-o şi o depun în vederea realizării marilor sarcini de răspundere, nobile, pe care le au în societatea noastră socialistă. (Aplauze puternice).

De asemenea, aş dori să menţionez, la această adunare populară, faptul deosebit de îmbucurător că în ultimii ani tineretul şcolar, studenţii patriei noastre obţin rezultate tot mai bune la învăţătură, că absolvenţii institutelor de învăţămînt superior se prezintă an de an cu o tot mai bună pregătire, aducînd o contribuţie de preţ la întreaga activitate ce se desfăşoară în patria noastră.

Iată de ce doresc să felicit, de asemenea, tineretul nostru şcolar şi universitar pentru activitatea şi eforturile pe care le depune spre a-şi însuşi noile cunoştinţe în toate domeniile de activitate. (Aplauze puternice, prelungite).

Desigur, dacă ar fi să ne orientăm numai după rezultatele bune de care am vorbit, am putea să ne declarăm mulţumiţi. Dar ştiţi bine că noi sîntem comunişti, sîntem revoluţionari şi dorim întotdeauna să asigurăm un progres mai rapid al societăţii noastre socialiste. Considerăm că tot ceea ce am realizat, tot ceea ce este bun în activitatea noastră trebuie să servească ca bază de plecare pentru a realiza un avînt şi mai puternic al societăţii, deci şi al învăţămîntului. Iată de ce apreciind rezultatele bune pe care le avem, nu putem trece peste faptul că în învăţămînt mai există o serie de lipsuri şi neajunsuri, că se impun măsuri hotărîte, ferme, pentru înlăturarea lor şi ridicarea nivelului general al şcolii, deoarece numai astfel se va putea răspunde în bune condiţii exigenţelor crescînde ale societăţii noastre în plină dezvoltare, se va putea asigura ca învăţămîntul nostru să meargă în pas cu cuceririle revoluţiei tehnico-ştiinţifice mondiale.

Considerăm că avem creată o bună bază materială, că dispunem de cadrele şi forţele necesare pentru a ne propune să obţinem într-un timp scurt lichidarea neajunsurilor care se mai manifestă în învăţămîntul nostru, pentru ridicarea lui la nivelul dezvoltării ştiinţei şi culturii, al cerinţelor societăţii noastre socialiste.

In acest context, aş dori să menţionez că trebuie să avem permanent în vedere că, pe măsura ridicării gradului general de cultură al oamenilor muncii, a dezvoltării forţelor de producţie şi introducerii cuceririlor ştiinţei şi tehnicii în toate ramurile de activitate, se intensifică şi procesul de dispariţie treptată a deosebirilor esenţiale dintre munca intelectuală şi cea manuală, de apropiere între muncitori şi intelectualitate. Acest proces are loc pe baza ridicării generale a nivelului de cunoştinţe şi de cultură al întregului nostru popor. Avînd în vedere că după 1980—1985 se vor crea condiţii ca întregul tineret să urmeze un învăţămînt echivalent liceului, ne putem da seama cît de mult se va accentua acest proces în viitor. Această perspectivă impune măsuri foarte serioase pentru mai buna organizare şi desfăşurare a procesului de învăţămînt, pentru legarea lui strînsă de viaţă, de practica activităţii din toate sectoarele. In această perspectivă trebuie să vedem cum trebuie să arate omul de mîine! Intensificarea procesului de apropiere între munca manuală şi cea intelectuală va duce la omogenizarea şi mai puternică a societăţii noastre socialiste, la apropierea între diferite categorii sociale, la formarea unui om al muncii de tip nou, înarmat cu cele mai înaintate cuceriri ale ştiinţei şi tehnicii, cu o înaltă conştiinţă socialistă, participant activ, conştient, la făurirea propriului său destin — destinul comunismului. (Aplauze puternice).

In acest context, va creşte şi mai mult rolul clasei muncitoare — clasa conducătoare a societăţii noastre — înţelegînd prin clasa muncitoare ceea ce am spus mai înainte, oameni ai muncii de tip nou, clasă care se deosebeşte acum fundamental de clasa muncitoare din regimul burghezo-moşieresc, pentru că este o clasă stăpînă, proprietară a mijloacelor de producţie, este conducătoarea societăţii, ca fiind aceea care, în fond, întruchipează naţiunea noastră socialistă. (Aplauze puternice, prelungite). In această nouă clasă muncitoare se vor uni — şi aş putea spune — se vor contopi treptat toate celelalte categorii sociale.

Intelectualul de mîine, ieşit din rîndurile oamenilor muncii, trebuie să fie legat prin toate firele sale de popor, să participe activ la opera de edificare a societăţii noi, corespunzător cunoştinţelor care se pun într-un domeniu sau altul de activitate.

In fond, va fi vorba nu atît de mari deosebiri în ce priveşte nivelul de cunoştinţe, ci de diviziunea raţională a muncii în procesul producţiei sociale, pentru că muncitorul de mîine se va apropia mult de intelectualul de mîine, din toate punctele de vedere. De altfel, chiar în prezent, dacă privim activitatea din unele domenii — şi o să mă refer la cercetarea ştiinţifică — se poate observa că rezultatele cele mai bune se obţin acolo unde omul de ştiinţă, cercetătorul lucrează împreună cu tehnicianul, cu muncitorul de înaltă calificare; şi acest fel de cercetare constituie astăzi motorul principal al dezvoltării României socialiste. (Aplauze puternice).

Iată de ce munca — factorul de bază al progresului societăţii omeneşti — va deveni indispensabilă pentru fiecare membru al societăţii. Rolul învăţămîntului este tocmai de a pregăti tineretul patriei noastre pentru a putea ocupa un loc de cinste şi de onoare în procesul producţiei materiale şi spirituale.

Tineretul trebuie să fie un participant activ la realizarea procesului de apropiere şi omogenizare a societăţii noastre socialiste; el este chemat să-şi însuşească tot ce se realizează mai avansat în ştiinţă şi tehnică, în toate domeniile de activitate. Numai aşa el va putea să se încadreze, într-un timp scurt, în procesul producţiei, să aducă o contribuţie tot mai activă la făurirea societăţii socialiste multilateral dezvoltate, la edificarea comunismului în România. (Aplauze puternice, prelungite).

Toate aceste perspective ale societăţii noastre, cît şi revoluţia tehnico-ştiinţifică contemporană, impun realizarea unui învăţămînt receptiv la tot ceea ce este nou în cunoaşterea umană, capabil să educe pe elevi şi studenţi, să-i înarmeze cu toate aceste cunoştinţe, să-i pregătească pentru muncă, pentru viaţă. Iată de ce este necesar să realizăm cu mai multă fermitate măsurile privind legarea strînsă a învăţămîntului cu practica, cu producţia.

Despre aceste probleme s-a vorbit nu o dată. Plenara Comitetului Central, elaborînd Directivele cu privire la dezvoltarea învăţămîntului, s-a preocupat, de asemenea, pe larg, de aceste aspecte ale şcolii româneşti. S-au obţinut, fără nici o îndoială, unele realizări, dar ele sînt departe de a ne putea mulţumi. Iată de ce a apărut necesitatea de a analiza ceea ce s-a realizat, de a stabili măsuri suplimentare, avînd în vedere înfăptuirea acestui deziderat de importanţă esenţială pentru învăţămîntul nostru.

In această direcţie, trebuie să pornim, în primul rînd, de la necesitatea de a considera învăţămîntul, cercetarea şi producţia ca un proces unitar, inseparabil, în formarea specialistului de mîine. De aceea, s-a trecut la realizarea dublei subordonări a învăţămîntului tehnic şi de specialitate, s-au prevăzut măsuri pentru o conlucrare mai strînsă între învăţămînt, institutele de cercetare şi unităţile industriale de producţie. Trebuie să acordăm o atenţie deosebită rezolvării într-un timp scurt a problemei dotării corespunzătoare a laboratoarelor cu aparatură modernă, cu microinstalaţii care să reprezinte imaginea utilajelor moderne din producţie. Să dotăm şi să organizăm noi ateliere în cadrul facultăţilor şi institutelor, să perfecţionăm practica în producţie, în sensul de a face ca, realmente, studentul să poată efectua orice operaţii concrete în procesul de producţie, să nu fie doar un simplu asistent.

Ţinînd seama de numărul mare de instalaţii moderne, de tehnicitatea şi complexitatea lor, apare necesar ca unele cursuri să fie organizate direct la faţa locului, spre a se putea astfel explica cît mai bine studenţilor modul de funcţionare a noilor instalaţii şi complexe industriale. Trebuie să ne propunem — aşa cum am mai subliniat şi în trecut — ca la terminarea cursurilor învăţămîntului superior absolvenţii să posede şi cunoştinţe practice la nivelul unui tînăr muncitor calificat. Numai îmbinînd cunoştinţele teoretice cu cele practice, tînărul specialist va putea să se încadreze rapid în procesul de producţie, să aducă o contribuţie mai mare la realizarea sarcinilor unităţilor unde urmează să lucreze. Dar chiar şi pentru tinerii care urmează să lucreze în învăţămînt sau în munca de cercetare, însuşirea cunoştinţelor practice reprezintă o necesitate, o condiţie ca ei să-şi poată îndeplini în bune condiţiuni obligaţiile ce le revin.

Am vizitat astăzi unele facultăţi la Universitate şi la Institutul politehnic. Aş dori să menţionez că mi-a produs o deosebită plăcere să constat că — la unele facultăţi, bineînţeles — au început să se aplice cu mai multă fermitate măsurile privind legarea învăţămîntului de practică. Am constatat asemenea preocupări atît la Facultatea de chimie a Universităţii, cît şi la cele două facultăţi pe care le-am vizitat aici, şi în mod deosebit la Facultatea de tehnologia construcţiilor de maşini. Este adevărat că dotarea cu maşini a atelierelor acestor facultăţi s-a făcut de cîteva săptămîni — deci abia a început — dar faptul că sînt dotate de acum cu zeci de maşini moderne, că în ele vor putea să lucreze efectiv studenţii reprezintă un pas important. Trebuie să considerăm însă toate aceste măsuri numai un început şi să facem ca în practică aceste ateliere să devină mici uzine în stare să realizeze orice produs. Vorbind de Politehnică, şi ţinînd seama că aici lucrează circa 1.400 de cadre didactice, deci 10 la sută din totalul cadrelor didactice din învăţămîntul universitar din România — ceea ce reprezintă o forţă uriaşă — aş putea spune că atelierele ei trebuie să devină nu numai ateliere-şcoală, ci ateliere de cercetare care să realizeze prototipuri de maşini moderne şi să le pună la dispoziţia uzinelor constructoare de maşini spre a fi produse în serie. Iată ce dorim noi de la politehnica românească! (Aplauze puternice).

Am vizitat, de asemenea, Conservatorul şi am constatat cu plăcere buna organizare a activităţii de învăţămînt, cît şi preocuparea pentru promovarea muzicii româneşti.

După cum ştiţi, problema organizării atelierelor, a laboratoarelor este cel puţin în aceeaşi măsură valabilă şi pentru liceele şi şcolile de cultură generală. In această privinţă, au fost luate încă din acest an un şir de măsuri care să asigure ca, pînă în 1972—1973, toate şcolile noastre să dispună de laboratoarele şi atelierele necesare.

Am vizitat ieri cîteva din aceste şcoli — atît şcoli profesionale cît şi licee tehnice şi licee de cultură generală. Trebuie să menţionez cu satisfacţie la această adunare, — unde ştiu că participă şi elevi —, că este un început bun, există un entuziasm general şi, de pe acum, s-au obţinut o serie de rezultate pozitive. Desigur, în cîteva luni nu se puteau rezolva toate problemele, dar felul în care cadrele didactice s-au preocupat în această perioadă de organizarea atelierelor, cu concursul întreprinderilor, felul în care elevii înşişi au ajutat la organizarea atelierelor, în care i-am găsit muncind, ne dă temeiul să afirmăm că, într-adevăr, învăţămîntul nostru general se află pe un drum bun. Nu mai vorbesc de şcolile profesionale şi liceele tehnice; am menţionat chiar şi ieri, dar vreau să menţionez şi la această adunare că din cele trei licee vizitate, pe primul plan se plasează centrul şcolar aparţinînd Ministerului Industriei Uşoare — care poate fi luat drept un model de legare a învăţămîntului de practică. Să nu se supere tovarăşii universitari, dar şi ei l-ar putea vizita şi, desigur, ar putea trage multe învăţăminte, fireşte, la nivelul care trebuie asigurat în facultăţi. Centrul şcolar aparţinînd Ministerului Industriei Construcţiilor de Maşini s-a plasat pe locul II, deşi eu aş fi dorit să fie pe locul întîi. Dar întrecerea este întrecere! Industria energetică — care, aşa cum se prevede în programul nostru, trebuie să stea pe locul I, asigurînd energia necesară ţării —, din punct de vedere al organizării şcolii se află pe locul III; totuşi, şi liceul energetic, pe care l-am vizitat, este bine organizat, dar consider că are încă mult de făcut.

Subliniez aceasta pentru că ne propunem, după cum cunoaşteţi, ca în următorii ani liceele tehnice să înregistreze o puternică dezvoltare. Vrem să asigurăm ca toţi cei care vor intra în facultăţi să fie de fapt elevi ai liceelor tehnice; în felul acesta ei vor intra în învăţămîntul superior cu cunoştinţele necesare din domeniul respectiv de activitate, iar în atelierele universităţii sau institutelor nu vor mai efectua o muncă primară — cum am văzut chiar astăzi — ci vor putea lucra în anul I ca ajutor de maistru, în anul II ca maistru, în anul III ca inginer, conducînd un atelier. In acest fel, atunci cînd termină universitatea sau politehnica, absolventul va şti să conducă nemijlocit un sector de activitate. Atunci vom avea ingineri şi specialişti buni — şi noi asemenea cadre vrem să avem, şi în felul acesta vrem să organizăm învăţămîntul nostru în actualul cincinal. Cred că este un deziderat pe care îl aprobaţi şi dumneavoastră — cadrele didactice şi studenţii — şi pe care îl aprobă întreaga noastră naţiune socialistă. (Aplauze puternice, prelungite).

Consider că în domeniul învăţămîntului tehnic de specialitate avem condiţii bune ca, într-adevăr, începînd din acest an universitar, şi în următorii 2—3 ani să realizăm o transformare radicală, ca să spun aşa — revoluţionară, în sensul ridicării învăţămîntului la nivelul cerinţelor revoluţiei tehnico-ştiinţifice contemporane.

Aşa cum am arătat la consfătuirea cu cadrele din domeniul activităţii ideologice, este necesar să luăm măsuri hotărîte în vederea îmbunătăţirii învăţămîntului din domeniul ştiinţelor sociale-istorie, filozofie şi altele. Trebuie să asigurăm predarea disciplinelor de la ştiinţele sociale pe baza concepţiei materialist-dialectice despre lume, să creăm posibilitatea ca studenţii să poată înţelege dezvoltarea şi schimbările care au avut şi au loc în lume. Este necesară organizarea unor cabinete şi centre de documentare, care să ajute pe studenţi la înţelegerea diferitelor evenimente din istorie, din filozofie şi din alte domenii de activitate.

Am vizitat şi Facultatea de filozofie, dar sînt nevoit, şi de data aceasta, să mă declar nesatisfăcut pe deplin de ceea ce am văzut. Dacă la facultăţile tehnice, aşa cum am mai arătat, am constatat lucruri bune, aici aproape că nu se văd măsurile menite să pună acest învăţămînt pe alte baze. Am spus, de altfel, acolo că ceea ce s-a făcut în această privinţă, ţinînd seama că acum se socoteşte în microni, reprezintă un micron sau a zecea parte dintr-un micron. Mai este încă mult de făcut pentru a ridica învăţămîntul social din universităţile noastre la nivelul cerinţelor actuale, şi — ca să spun aşa, — să ajungă cel puţin la nivelul învăţămîntului tehnic.

De asemenea, este necesar să acordăm o atenţie mai mare disciplinelor sociale şi politice care se predau în întregul nostru învăţămînt. Am mai vorbit despre aceasta, au fost luate unele măsuri şi sper ca ele să se reflecte în practică. Este de înţeles că specialistul de mîine, în orice domeniu de activitate ar lucra, trebuie să posede şi cunoştinţele sociale şi politice necesare pentru a putea fi un participant activ la conducerea întregii vieţi social-economice.

După cum se ştie, ne preocupăm de perfecţionarea continuă a conducerii activităţii economico-sociale, de crearea cadrului organizatoric pentru participarea tot mai activă a maselor de oameni ai muncii la conducerea societăţii. In ţara noastră are loc un proces continuu de dezvoltare şi adîncire a democraţiei socialiste care presupune participarea conştientă a maselor populare, a întregului popor, la elaborarea politicii interne şi externe, la înfăptuirea în viaţă a acestei politici. Este de înţeles că această participare, tot mai activă, şi exercitarea în fapt a acestor drepturi cere un om cu un ridicat nivel de cunoştinţe filozofice şi politice, în stare să înţeleagă evoluţia societăţii, să contribuie la elaborarea căilor ei de dezvoltare.

In acelaşi timp, nu trebuie să uităm că se mai fac încă simţite anumite rămăşiţe ale vechilor concepţii burgheze, că este necesar ca în procesul dezvoltării societăţii socialiste să ducem o luptă hotărîtă împotriva concepţiilor retrograde, reacţionare, pentru afirmarea principiilor eticii şi echităţii socialiste, a relaţiilor noi dintre oameni, bazate pe egalitate, pe prietenie şi colaborare — principiile comuniste. (Aplauze puternice). Nu trebuie să uităm nici un moment că sîntem comunişti, că am pornit la transformarea revoluţionară a lumii şi că aceasta ne cere să veghem permanent la afirmarea în toate domeniile de activitate a concepţiei şi principiilor comuniste. Trebuie să avem permanent în vedere că făurirea societăţii socialiste multilateral dezvoltate, construirea comunismului au loc în condiţiile luptei împotriva a tot ceea ce este vechi şi perimat, pentru promovarea şi afirmarea noului, că întărirea rolului conducător al partidului în societate presupune tocmai de a ţine permanent seama şi de a înţelege ce este nou, ce corespunde dezvoltării sociale, de a mobiliza masele largi de oameni ai muncii să acţioneze în mod conştient pentru înlăturarea vechiului, pentru a deschide calea afirmării noului în toate domeniile de activitate. (Aplauze puternice, prelungite). Numai aşa partidul îşi va putea îndeplini în bune condiţii rolul său de forţă politică conducătoare, numai aşa se va putea face ca unele contradicţii care se manifestă în societate să nu devină la un moment dat contradicţii antagoniste, să ducă la conflicte şi la zdruncinări în viaţa socială.

După cum am mai spus, tineretul reprezintă schimbul de mîine; lui îi revine sarcina de a asigura mersul înainte al patriei noastre spre comunism. Iată de ce el trebuie să fie înarmat atît cu cunoştinţe ştiinţifice, tehnice, cît şi cu cunoştinţele cele mai avansate, din domeniul ştiinţelor sociale, deoarece numai aşa el va putea fi permanent un participant activ la afirmarea şi dezvoltarea noului, la lupta împotriva vechiului, la transformarea revoluţionară a societăţii. (Aplauze puternice). Numai înarmat cu concepţia cea mai înaintată despre lume şi viaţă, cu materialismul dialectic şi istoric, omul societăţii socialiste va putea înţelege bine atît problemele dezvoltării interne, cît şi cele ale vieţii internaţionale, va putea să asigure, în toate împrejurările, găsirea şi elaborarea celor mai bune soluţii care să corespundă necesităţilor sociale, progresului societăţii socialiste şi comuniste.

Desigur, la activitatea politico-ideologică de înarmare a oamenilor muncii, a tineretului patriei noastre cu cele mai noi cunoştinţe, de formare a conştiinţei socialiste trebuie să contribuie toate forţele societăţii noastre, dar învăţămîntului îi revine, după cum am mai spus, un rol de mare însemnătate — şi el trebuie să-şi îndeplinească în cele mai bune condiţii această înaltă misiune a sa.

Pornind de la aceasta, trebuie să înţelegem şi răspunderea cadrelor didactice din întregul nostru învăţămînt. Atît învăţătorul, cît şi profesorul, inclusiv profesorul universitar, trebuie să fie un educator în sensul cel mai larg al cuvîntului. El trebuie să asigure atît predarea cunoştinţelor de specialitate pe baza celor mai noi cuceriri, cît şi înarmarea tînărului cu cunoştinţe sociale, educarea lui, pentru a deveni un bun cetăţean al patriei, un bun constructor al socialismului şi comunismului. Iată de ce este necesar să fie luate măsuri pentru ca toate cadrele didactice să-şi îndeplinească în cele mai bune condiţii sarcinile pe care le au. Vreau să-mi exprim convingerea că profesorii, cadrele noastre didactice din toate ramurile învăţămîntului vor răspunde cu cinste acestei nobile misiuni. (Aplauze puternice).

Dacă m-am referit la diferite aspecte pozitive şi la unele lipsuri din învăţămîntul nostru, cred că este de înţeles că ele privesc şi munca organizaţiilor noastre de partid, atît judeţene cît şi orăşeneşti, precum şi munca organizaţiilor de partid din unităţile respective. De aceea, nu doresc să mă mai refer concret la unele neajunsuri ale muncii organizaţiilor de partid din învăţămîntul nostru universitar. Dacă unele măsuri în domeniul învăţămîntului s-au aplicat şi se aplică cu întîrziere nu putem să nu atragem atenţia că pentru aceasta răspunde şi comitetul universitar de partid, răspund şi organizaţiile de partid respective, pentru că n-au acţionat şi nu acţionează cu toată fermitatea. Iată de ce se impune şi în această direcţie îmbunătăţirea muncii organizaţiilor noastre de partid, care trebuie să pună în centrul activităţii lor unirea eforturilor tuturor membrilor de partid din cadrul învăţămîntului superior, realizarea misiunii ce revine învăţămîntului.

Nu vreau să critic şi U.T.C.-ul. Ii spun numai să se ducă să vadă cum a organizat o organizaţie de pionieri activitatea de educaţie la o şcoală generală! Nu se poate admite ca organizaţiile noastre studenţeşti, universitare să se găsească în coada muncii educative. Ele au datoria să fie în primele rînduri, să devină cu adevărat organizaţii de tineret revoluţionare, militante pentru educarea comunistă a tineretului. (Vii aplauze).

Este necesar să acordăm o mai mare atenţie activităţii organizaţiilor de tineret, muncii politice desfăşurate de aceste organizaţii pentru unirea forţelor întregului nostru tineret şi educării lui politice spre a înţelege marea răspundere pe care o are în faţa societăţii, spre a fi conştient de necesitatea de a nu precupeţi nici un efort pentru a-şi însuşi cunoştinţele necesare, atît profesionale cît şi politice.

Aşa cum am arătat şi la consfătuirea cu cadrele din domeniul muncii ideologice, se impune îmbunătăţirea activităţii tuturor celorlalte sectoare; presa, cinematograful, teatrul, radio-ul, televiziunea, literatura trebuie să-şi unească eforturile pentru a contribui la realizarea acestui deziderat.

Comitetele orăşeneşti şi judeţene de partid trebuie să acorde o mai mare atenţie bunei desfăşurări a procesului de învăţămînt sub toate aspectele, să exercite un control şi o îndrumare permanente, considerînd aceasta drept una din sarcinile lor de mare răspundere. Comitetelor judeţene şi orăşeneşti de partid, organizaţiilor de partid le revine misiunea de a uni şi folosi toate aceste mijloace în scopul realizării ţelului nobil de mare răspundere al formării omului nou cu o înaltă conştiinţă socialistă şi comunistă. (Aplauze puternice).

Toate măsurile luate de guvern şi partid în domeniul învăţămîntului şi al educaţiei politico-ideologice urmăresc realizarea în cele mai bune condiţii a acestui scop unic, inseparabil de obiectivul dezvoltării orînduirii noastre socialiste şi fără de care nu se poate concepe făurirea societăţii socialiste multilateral dezvoltate, construirea societăţii comuniste.

Trebuie să se înţeleagă de toată lumea că este necesar să asigurăm mersul înainte, în mod armonios, în toate sectoarele de activitate, că rămînerea în urmă, fie a bazei materiale, a dezvoltării forţelor de producţie, fie a ştiinţei, culturii, a conştiinţei socialiste, poate produce greutăţi în dezvoltarea întregii noastre societăţi. Trebuie să pornim cu toţii de la răspunderea care o avem faţă de societate, faţă de viitorul naţiunii noastre socialiste şi să acţionăm în aşa fel încît să ne îndeplinim în condiţii cît mai bune obligaţiile ce ne revin acolo unde lucrăm. (Aplauze puternice). Imi exprim deplina convingere că organizaţiile noastre de partid şi de tineret dispun de tot ceea ce este necesar şi vor acţiona în aşa fel încît să realizeze cu succes tot ceea ce au de înfăptuit în vederea îmbunătăţirii activităţii politico-educative şi ridicării nivelului general al învăţămîntului din patria noastră.

Doresc să mă adresez şi cu acest prilej tineretului, îndeosebi tinerilor elevi şi studenţi: Voi, care vă găsiţi astăzi pe băncile şcolii, constituiţi schimbul de mîine chemat să continue cele mai înalte tradiţii revoluţionare de luptă socială şi naţională ale partidului nostru, de luptă pentru socialism; voi va trebui să asiguraţi dezvoltarea mai departe a forţelor de producţie, perfecţionarea relaţiilor de producţie şi a întregii activităţi economico-sociale, ridicarea patriei noastre pe noi culmi! Vouă vă va reveni sarcina de a ridica România pe culmile civilizaţiei moderne, pe culmile luminoase ale socialismului!

Pentru a putea să vă îndepliniţi mîine această misiune de înaltă răspundere trebuie să vă pregătiţi astăzi, să învăţaţi, să învăţaţi, să împletiţi învăţămîntul cu munca, cu practica, cu viaţa! Numai aşa veţi putea fi în stare să continuaţi, pe o treaptă superioară, ceea ce au înfăptuit şi înfăptuiesc înaintaşii voştri! (Aplauze puternice).

Am ferma convingere că tineretul patriei noastre, elevii şi studenţii, înţeleg sarcinile ce le revin şi nu vor precupeţi nici un efort pentru a-şi însuşi tot ceea ce a creat mai bun cunoaşterea umană în toate domeniile de activitate. Sîntem siguri că viitorul patriei noastre se va găsi în mîini bune. (Aplauze puternice, prelungite).

Dragi tovarăşi şi prieteni,

Partidul nostru consideră că între sarcinile naţionale şi cele internaţionale există o strînsă unitate dialectică, că îndeplinindu-şi obligaţia naţională, asigurînd edificarea cu succes a noii orînduiri sociale, el răspunde atît îndatoririi faţă de propriul popor, cît şi faţă de clasa muncitoare din ţările socialiste, de forţele revoluţionare, progresiste de pretutindeni.

Politica externă a României este bazată pe principiile marxist-leniniste. In abordarea problemelor dezvoltării vieţii contemporane internaţionale ne conducem după concepţia materialist-dialectică şi istorică; pornim întotdeauna de la realităţile în care trăim, dar, în acelaşi timp, privim înainte spre ceea ce este nou, spre ceea ce se dezvoltă şi se afirmă în evoluţia lumii contemporane. O analiză cît de succintă a evenimentelor internaţionale demonstrează cu putere că vechea politică imperialistă de dominaţie şi dictat şi-a trăit traiul, că ea este respinsă tot mai mult de popoare care se ridică cu hotărîre la luptă împotriva acestei politici, pentru a-şi apăra libertatea şi independenţa naţională, dreptul de a-şi hotărî ele însele calea dezvoltării viitoare. (Vii aplauze). Aceasta ne dă certitudine să afirmăm că, dacă forţele înaintate ale societăţii se vor uni, vor acţiona împreună, ele vor putea pune capăt politicii imperialiste, colonialiste, vor putea preîntîmpina declanşarea unui nou război mondial, asigura pacea şi colaborarea între popoare. (Vii aplauze).

Tocmai pornind de la ceea ce este nou şi se afirmă în dezvoltarea lumii contemporane, România, ca ţară socialistă, acordă o atenţie deosebită extinderii relaţiilor sale cu toate ţările socialiste, considerînd că divergenţele existente între unele din aceste ţări sînt vremelnice, şi că trebuie acţionat cu fermitate pentru depăşirea lor, că viitorul este spre unitate şi colaborare între ţările socialiste, că aceasta reprezintă noul şi constituie o legitate a dezvoltării socialismului. (Aplauze puternice, prelungite).

In acest spirit România acţionează pentru dezvoltarea colaborării cu ţările din cadrul C.A.E.R., a participat la adoptarea Programului complex al integrării economice a ţărilor socialiste membre ale acestei organizaţii, program care se bazează pe respectarea independenţei şi suveranităţii naţionale a fiecărui stat, pe întrajutorare tovărăşească care să permită dezvoltarea mai rapidă a fiecărei ţări şi care nu afectează planificarea şi activitatea financiară naţională, asigurînd deci progresul mai accelerat al fiecărei economii naţionale, dezvoltarea independentă a fiecărei ţări, şi, în acelaşi timp, întărirea colaborării multilaterale dintre ele, a unităţii şi a forţei socialismului. (Aplauze puternice, îndelungate). România este hotărîtă să acţioneze cu toată fermitatea pentru realizarea în viaţă a acestui program.

Totodată, ţara noastră va continua să dezvoltate colaborarea cu toate statele socialiste, considerînd că aceasta corespunde cauzei generale a socialismului.

De asemenea, România dezvoltă şi promovează cu consecvenţă relaţii economice, tehnico-ştiinţifice şi de altă natură cu ţările în curs de dezvoltare, văzînd în aceasta atît o necesitate pentru progresul economic al fiecărei ţări cît şi un factor politic în lupta împotriva imperialismului, pentru pace şi colaborare între popoare.

In conformitate cu realităţile sociale, ţara noastră dezvoltă, în acelaşi timp, relaţii cu ţările capitaliste, considerînd că participarea activă la diviziunea internaţională a muncii, la schimbul de valori materiale, ştiinţifice şi culturale constituie o necesitate a mersului înainte, a realizării unei politici de colaborare şi pace.

La baza relaţiilor cu toate statele lumii aşezăm principiile deplinei egalităţi în drepturi, respectului independenţei şi suveranităţii naţionale, neamestecului în treburile interne, avantajului reciproc, renunţării la forţă şi la ameninţarea cu forţa în raporturile dintre state. Apreciem că aceste principii — în opoziţie cu practicile politicii imperialiste şi colonialiste, — se afirmă tot mai puternic în lume, că ele reprezintă viitorul în relaţiile dintre toate naţiunile globului nostru pămîntesc. (Aplauze puternice, prelungite). Desigur, aşa cum am spus nu o dată, în ce priveşte relaţiile dintre ţările socialiste, la aceste principii trebuie să adăugăm ideologia comună marxist-leninistă, internaţionalismul proletar, întrajutorarea tovărăşească.

In activitatea noastră internaţională pornim de la faptul că lupta împotriva imperialismului şi afirmarea în relaţiile dintre state a principiilor la care m-am referit mai înainte, cer acţiuni concrete, nu numai declaraţii generale.

România se pronunţă activ pentru înfăptuirea securităţii europene. Considerăm că este necesar să transformăm continentul nostru — de pe care au pornit în trecut două războaie mondiale — într-o zonă a păcii şi colaborării paşnice.

Apreciem că în ultimul timp în Europa s-au făcut o serie de paşi spre calea destinderii şi soluţionării unor probleme. Mă refer la încheierea Tratatului dintre Uniunea Sovietică şi Republica Federală a Germaniei, dintre Polonia şi Republica Federală a Germaniei, la tratativele care au loc între Cehoslovacia şi Republica Federală a Germaniei, la tratativele dintre Republica Democrată Germană şi Republica Federală a Germaniei, la acordul la care s-a ajuns în privinţa Berlinului occidental. Tot în acest sens pot fi apreciate şi intensificarea contactelor şi a schimburilor dintre oamenii politici din Europa, inclusiv recenta întîlnire dintre Leonid Brejnev şi Willy Brandt, precum şi vizita în Iugoslavia a secretarului general al C.C. al P.C.U.S., Leonid Brejnev, şi convorbirile avute cu Iosip Broz Tito şi alţi conducători iugoslavi. Toate acestea atestă cu tărie că sînt premise favorabile pentru a se trece la realizarea unei conferinţe europene.

România, după cum ştiţi, a avut largi schimburi de păreri cu guvernele şi conducătorii multor state europene; de altfel, ea a militat şi militează continuu pentru dezvoltarea colaborării şi schimburi de păreri între state. Avem deplina convingere că sînt create condiţiile pentru a se ajunge la o reuniune cu participarea tuturor statelor interesate, care să deschidă calea înfăptuirii securităţii europene, să asigure dezvoltarea independentă, liberă, a fiecărei naţiuni de pe continentul nostru. (Aplauze puternice).

Trăind în Balcani ne preocupăm permanent ca în această zonă să se realizeze astfel de relaţii care să o transforme într-o regiune a colaborării paşnice. Considerăm că sînt necesari şi posibili paşi concreţi în această direcţie; în ce ne priveşte, vom face totul pentru a ne aduce contribuţia la realizarea acestui deziderat al tuturor naţiunilor din Balcani. (Vii aplauze).

Viaţa, evenimentele demonstrează că pacea este indivizibilă, că orice conflict într-o zonă sau alta a lumii are, pînă la urmă, repercusiuni şi asupra altor continente şi zone. De aceea, România s-a pronunţat şi se pronunţă cu hotărîre pentru încetarea oricăror războaie şi conflicte armate între state, a sprijinit şi sprijină lupta poporului vietnamez şi a celorlalte popoare din Indochina împotriva intervenţiei imperialiste. Ţara noastră susţine propunerile în şapte puncte ale Guvernului revoluţionar provizoriu al Republicii Vietnamului de sud, apreciind că ele reprezintă o bază reală pentru soluţionarea politică a războiului, care să poată duce la retragerea totală a trupelor Statelor Unite ale Americii şi aliaţilor lor, astfel ca poporul vietnamez, toate popoarele din Indochina să fie lăsate să-şi rezolve ele însele problemele, fără nici un amestec din afară. (Aplauze puternice).

In mod constant, România s-a pronunţat şi se pronunţă pentru rezolvarea politică, pe baza rezoluţiei Consiliului de Securitate din 1967, a conflictului din Orientul Apropiat, pentru retragerea trupelor israeliene din teritoriile arabe ocupate, pentru asigurarea integrităţii şi independenţei tuturor statelor din această zonă, pentru rezolvarea problemei populaţiei palestiniene în conformitate cu interesele sale.

Mai mult ca oricînd, trebuie acţionat cu toată fermitatea pentru a împiedica agravarea conflictelor existente şi izbucnirea de noi conflicte, împotriva politicii imperialiste de amestec în treburile altor state, pentru a se respecta dreptul fiecărui popor de a-şi hotărî dezvoltarea aşa cum o doreşte, de a fi stăpîn pe bogăţiile ţării sale şi a le folosi în vederea progresului său economic şi social.

Considerăm că în soluţionarea tuturor problemelor internaţionale trebuie să fie asigurată participarea cu drepturi egale a tuturor statelor, fie ele mari sau mici. Noi pornim de la învăţătura marxist-leninistă după care numai participarea cu drepturi egale a tuturor naţiunilor la soluţionarea problemelor va asigura pacea şi colaborarea în lume. (Vii aplauze).

Apreciem că în soluţionarea multor probleme litigioase internaţionale, în accentuarea cursului destinderii şi colaborării, un rol important revine Organizaţiei Naţiunilor Unite şi altor organisme internaţionale. Acţionăm, şi vom acţiona şi în viitor pentru creşterea rolului acestei organizaţii în soluţionarea problemelor vieţii internaţionale. Considerăm că este necesar să se realizeze universalitatea Organizaţiei Naţiunilor Unite, ca Republica Populară Chineză să-şi ocupe locul ce i se cuvine de drept, ca ambele state germane, precum şi alte state să-şi poată, de asemenea, ocupa locul în O.N.U.

Una din problemele de mare însemnătate care preocupă toate popoarele lumii este dezarmarea generală şi în primul rînd dezarmarea nucleară. Noi considerăm că este timpul să se acţioneze cu mai multă fermitate şi perseverenţă în vederea realizării de paşi concreţi pe calea dezarmării. Apreciem că interesele păcii şi progresului social cer să se pună capăt cursei înarmărilor, să se treacă în practică la încetarea înarmării nucleare, la distrugerea armamentului nuclear; considerăm, de asemenea, că trebuie mers pe calea retragerii trupelor străine de pe teritoriile altor state, a lichidării bazelor militare şi a blocurilor militare opuse, a creării unei atmosfere de încredere care să permită realizarea în continuare de noi progrese pe calea înfăptuirii dezarmării. Aceasta constituie o cerinţă imperioasă a progresului, o cauză a tuturor popoarelor. (Vii aplauze).

Este de înţeles că şi realizarea acestui deziderat nu este posibilă decît cu participarea tuturor popoarelor, a tuturor naţiunilor. De aceea, România s-a pronunţat cu fermitate pentru convocarea unei conferinţe generale de dezarmare, cu participarea tuturor statelor lumii. Considerăm însă că popoarele nu trebuie să aştepte, ci trebuie să acţioneze şi să impună convocarea acestei conferinţe. (Aplauze puternice).

Pornind de la locul important pe care partidele comuniste şi muncitoreşti îl ocupă în viaţa contemporană, de la faptul că ele sînt chemate să joace un rol tot mai însemnat în rezolvarea marilor probleme internaţionale, în asigurarea progresului social al tuturor naţiunilor, partidul nostru dezvoltă largi relaţii de colaborare cu toate partidele comuniste şi muncitoreşti, pe baza principiilor egalităţii în drepturi, neamestecului în treburile interne, autonomiei şi a dreptului fiecărui partid de a-şi hotărî de sine stătător linia politică, fără nici un amestec din afară.

In dezvoltarea acestor relaţii pornim de la concluziile la care s-a ajuns atît în întîlnirile dintre Partidul Comunist Român şi alte partide comuniste şi muncitoreşti, cît şi în nenumărate întîlniri internaţionale, inclusiv la consfătuirea partidelor comuniste şi muncitoreşti din 1969 de la Moscova.

Şi în ce priveşte relaţiile dintre partidele comuniste şi muncitoreşti noi considerăm că trebuie să se facă totul pentru a se depăşi divergenţele existente, — şi avem convingerea că aceasta se va realiza pentru că ceea ce este nou şi se afirmă sînt tocmai principiile la care m-am referit, tocmai realizarea unei unităţi noi care va fi incomparabil superioară, fiindcă ea se bazează pe adeziunea conştientă şi benevolă a fiecărui partid comunist, pe faptul că toate partidele comuniste, călăuzindu-se de marxism-leninism, acţionează corespunzător condiţiilor concrete, conducînd popoarele la luptă pentru eliberarea naţională şi socială, pentru făurirea noii orînduiri. (Aplauze puternice).

Partidul Comunist Român va acţiona şi în viitor cu toată perseverenţa pentru dezvoltarea colaborării şi solidarităţii cu toate partidele comuniste şi muncitoreşti, cu toate forţele democratice, antiimperialiste, aducîndu-şi astfel contribuţia la cauza întăririi unităţii acestor forţe, a păcii şi colaborării între popoare. (Aplauze puternice).

Referindu-mă la toate aceste probleme, doresc să subliniez încă o dată că nu trebuie să uităm nici un moment că, preocupîndu-ne permanent de edificarea socialismului în patria noastră, avem în acelaşi timp datoria să acţionăm cît mai activ şi pe plan internaţional. Şi partidul nostru va acţiona în acest spirit, îndeplinindu-şi astfel obligaţiile sale atît faţă de popor, cît şi faţă de cauza progresului şi socialismului în lume. (Aplauze puternice, prelungite).

Dragi tovarăşi şi prieteni,

In încheiere, pornind de la faptul că astăzi începe noul an în învăţămîntul superior din ţara noastră, doresc să subliniez încă o dată că sarcinile puse de partid şi guvern în domeniul perfecţionării şi ridicării nivelului general al şcolii noastre sînt imense. Realizarea lor cere o bună organizare, cere unirea tuturor eforturilor, atît ale cadrelor didactice, cît şi ale elevilor şi studenţilor, ale organizaţiilor de partid şi de tineret, pentru a face ca învăţămîntul din patria noastră să lichideze cu hotărîre neajunsurile din trecut, ca întreaga şcoală românească să se ridice la nivelul cerinţelor puse de evoluţia ştiinţei şi culturii contemporane, de cerinţele dezvoltării societăţii noastre socialiste.

Am deplina convingere că toate cadrele didactice, toţi studenţii şi elevii din România vor munci în aşa fel încît îşi vor realiza în cele mai bune condiţii sarcinile mari ce le revin, aducînd, prin activitatea lor, o contribuţie tot mai mare la înfăptuirea programului elaborat de Congresul al X-lea al partidului, la dezvoltarea patriei noastre socialiste. (Aplauze puternice, prelungite).

Urez tuturor cadrelor didactice succese cît mai mari şi satisfacţii cît mai depline în activitatea lor nobilă şi de mare răspundere de instruire şi educare a tinerei generaţii! (Aplauze puternice, prelungite).

Urez, de asemenea, tuturor studenţilor şi elevilor patriei noastre să obţină succese cît mai mari la învăţătură şi în muncă în noul an şcolar care a început. (Aplauze puternice, prelungite, urale).

Vă doresc tuturor, dragi tovarăşi şi prieteni, multă sănătate şi fericire! (Aplauze puternice, prelungite; urale şi ovaţii; se scandează: „Ceauşescu-P.C.R.", „Ceauşescu şi poporul". Se aclamă îndelung pentru partid, pentru Comitetul Central, pentru secretarul general al partidului, tovarăşul Nicolae Ceauşescu).

Tovarășul Nicolae Ceaușescu prezent în mijlocul studenților și cadrelor didactice din Capitală

(urmare din pag. 1)

denții, ca și întîlnirea din ziua precedentă cu cadrele didactice și elevii din școli de toate gradele, din Capitală s-a desfășurat sub semnul cerinței, mereu actuale, a perfecționării activității instructiv-educative, a modernizării metodelor de predare, a ancorării tot mai temeinice a întregului proces de învățămînt în realitatea vie și dinamică a producției, a vieții. Într-o unanimă adeziune la îndemnurile și recomandările secretarului general, cadre didactice și studenți și-au exprimat hotărîrea nestrămutată de a ridica pe noi trepte munca de predare și însușire a cunoștințelor, de a încorpora în cursuri și lecții, în cuantumul de cunoștințe asimilate tot ceea ce este înaintat și nou în gîndirea, știința și cultura contemporană.

Facultatea de chimie a Universității București. Trecerea conducătorilor de partid și de stat spre această unitate de învățămînt superior este întîmpinată de mulțimea de studenți reunită în prima zi a anului universitar, ca și de trecătorii aflați la această oră pe străzile învecinate Splaiului Independenței, cu calde ovații, cu aclamații puternice. Secretarul general al partidului, ceilalți conducători de partid și de stat sînt întîmpinați de prof. dr. docent Jean Livescu, rectorul Universității București, de prof. dr. Dumitru Negoiu, decanul Facultății de chimie, de reprezentanți ai Comitetului de partid pe facultate, de membri ai corpului profesoral și de conducători ai asociațiilor studențești.

Studenții întonează „Gaudeamus igitur", cîntece patriotice. Este o atmosferă de freamăt, voioșie, de entuziasm. Grupuri de tineri și tinere vin în întîmpinare cu buchete de flori.

Decanul facultății înfățișează succint preocupările corpului didactic și studenților în direcția legării învățămîntului chimic superior de practica industrială, de cerințele tot mai mari și mai diverse ale economiei naționale.

La laboratorul de chimie organică în care-și desfășoară activitatea studenții, laborator bine dotat cu aparatură de cercetare, secretarul general se interesează de ponderea lucrărilor practice în ansamblul planului și programelor de învățămînt și recomandă sporirea volumului de timp afectat activităților de laborator, experienței, însușirea, pe calea practicii, a cunoștințelor științifice fiind modalitatea cea mai adecvată de studiu în domeniile multiple ale chimiei.

Preocuparea față de această problemă, și la un plan mult mai cuprinzător a constituit obiectul dialogului final cu cadrele de conducere ale facultății. Subliniind din nou marea însemnătate pe care o prezintă legătura organică dintre învățămînt, cercetare și producție în pregătirea de cadre superior instruite, secretarul general a recomandat ca noua construcție a facultății să-și găsească amplasarea în zona platformei chimice — Dudești. Acolo, de fapt, în ambianța fabricilor, și încorporat lor, va trebui să se creeze cel mai mare centru de învățămînt al chimiei din țară, un ansamblu integrat: învățămînt — cercetare — producție. În cadrul discuțiilor, s-a subliniat, de asemenea, necesitatea ca viitorul mare centru de învățămînt al chimiei să treacă și la o microproducție de 200—300 tone din cele mai felurite sortimente.

Studenții umaniști de la **facultățile de filozofie și drept** îl primesc pe secretarul general al partidului, pe ceilalți conducători de partid și de stat, tot așa de călduros, entuziast, ca și colegii lor chimiști. Se scandează lozinci, se intonează imnuri ale tineretului, se aclamă „Ceaușescu — P.C.R.", „Ceaușescu și studenții !". Monumentala scară ce conduce spre intrarea principală a edificiului, este flancată de băieți și fete în costume naționale. Sînt ansamblurile folclorice studențești.

În întîmpinare, vine prof. dr. Vasile Nichita, decanul Facultății de filozofie, cadre didactice ale facultății, reprezentanți ai organizațiilor de partid și tineret.

Punctul prim al vizitei îl constituie expoziția de instalații și aparate didactice ce intră în dotarea catedrelor de psihologie, pedagogie și sociologie. Sînt, de asemenea, expuse tratate și cursuri universitare.

Cabinetul de economie politică al Facultății de filozofie este apreciat ca o încercare insuficient gîndită, ca o nerealizare. Secretarul general al partidului dă, cu acest prilej, o serie de indicații prețioase privind conceperea și modalitățile de realizare a cabinetelor de științe sociale, care sînt chemate să ofere prin intermediul unui bogat material vizual — planșe, machete, proiecții, expoziții, posibilitatea îmbogățirii cunoștințelor teoretice ale studenților. Într-un fel, asemenea cabinete trebuie să fie adevărate muzee ale trecutului, prezentului și viitorului civilizației umane, gîndirii filozofice, să oglindească lupta poporului nostru, tradițiile glorioase ale mișcării muncitorești din România, realizările din anii socialismului, să reflecte politica Partidului Comunist Român pe plan intern și extern, succesele în construirea societății socialiste multilateral dezvoltate. De asemenea, în scurtul dialog purtat la finele vizitei în Universitate cu corpul profesoral, tovarășul Nicolae Ceaușescu evidențiază unele idei călăuzitoare pentru activitatea catedrelor de științe sociale, în general, a catedrelor de biologie, de chimie care, și acestea, conceptual se cer așezate pe baze noi, științifice, moderne.

Conservatorul „Ciprian Porumbescu", cel mai prestigios așezămînt de învățămînt artistic al țării, a cunoscut, în anii noștri, o remarcabilă dezvoltare.

Corpul profesoral, în frunte cu rectorul Conservatorului, prof. Victor Giuleanu, precum și președintele Uniunii Compozitorilor, Ion Dumitrescu, vin în întîmpinarea secretarului general, a celorlalți conducători de partid și de stat.

Ca pretutindeni, și aici, studenții fac o primire entuziastă tovarășului Nicolae Ceaușescu. Un cor interpretează cîntece ce slăvesc partidul, patria socialistă.

Conducătorii de partid și de stat se opresc, la început, în spațiosul hol, unde se află organizată o interesantă expoziție, ce ilustrează sugestiv realizările obținute de Conservator, atît pe plan didactic, cît și pe plan științific și artistic. Rectorul asigură pe oaspeți că studenții și profesorii vor munci neobosit pentru a duce la îndeplinire înalta misiune ce le revine de a ridica școala muzicală românească pe noi trepte ale afirmării.

Urmează cîteva clipe de desfătare artistică, în studioul de operă al Conservatorului, studiou modern, bine dotat. Cu interes, se urmărește un fragment din spectacolul „Fata cu garoafe" de Gheorghe Dumitrescu.

Interpreții — un mănunchi de studenți, care fac de pe acum dovada aptitudinilor muzicale, au realizat o montare originală, plină de prospețime. Tovarășul Nicolae Ceaușescu le apreciază talentul, strădania artistică și le urează succese depline în viitoarea lor carieră muzicală.

Sînt prezentate, în continuare, cîteva sectoare de activitate, care atestă gradul înalt de modernizare a procesului de predare: studioul de înregistrări și audiții, laboratorul de muzică electronică, laboratorul de cineficare și cel de foniatrie.

După vizitarea secțiilor de canto, de violoncel și vioară, unde tinerii se află la cursuri, oaspeții se îndreaptă spre sala Conservatorului ce poartă, ca un simbol, numele celui mai mare muzician român, George Enescu.

Apreciind buna organizare a Conservatorului, rezultatele obținute în pregătirea pe baze moderne a studenților, secretarul general recomandă ca în creația muzicală să se facă noi eforturi pentru a împleti valorificarea tradiției bogate din trecut cu opere cu un înalt mesaj, care să reflecte viața și aspirațiile poporului nostru, constructor al socialismului. Totodată, în cadrul discuțiilor s-a desprins necesitatea ca muzicienii să creeze un nou Imn al Republicii, care să slăvească patria socialistă, măreția adînclor prefaceri înnoitoare de pe pămîntul României, dobîndite de poporul nostru, sub conducerea partidului.

La plecare — ca și pe întreg parcursul vizitei — studenții și cadrele didactice salută cu aclamații puternice pe conducătorii de partid și de stat care le răspund cu căldură. Răsună plin de vioiciune tradiționalul imn studențesc „Gaudeamus igitur", interpretat de binecunoscuta formație „Madrigal".

Vizita la institutele de învățămînt superior din Capitală se încheie la **Politehnică** — cea mai mare universitate tehnică din țara noastră, în care se pregătesc mai bine de 13.000 tineri pentru a deveni specialiștii de mîine, cu un bagaj bogat de cunoștințe tehnice, stăpîni ai meseriei, capabili să-și aducă aportul la progresul continuu al economiei, la înfăptuirea marilor obiective stabilite de partid, Grupuri de tineri și tinere, studenți, precum și muncitori care lucrează pe șantierul Institutului politehnic, îi însoțesc cu entuziaste aplauze și urale pe oaspeți pînă sus, pe dealul pe care se conturează silueta elegantă a noului Centru de calcul al studenților, pe frontispiciul căruia este înscrisă urarea „Bine ați venit, iubite tovarășe Ceaușescu". Secretarul general este întîmpinat de prof. dr. docent George Bărănescu, rectorul Institutului politehnic din București, și de alți membri ai corpului profesoral. Un grup de studente oferă tovarășului Nicolae Ceaușescu și celorlalți oaspeți buchete de flori.

Sînt de față Ioan Avram, ministrul industriei construcțiilor de mașini, Nicolae Agachi, ministrul industriei metalurgice, Ion Crăciun, ministrul industriei ușoare, Octavian Groza, ministrul energiei electrice.

Secretarul general este informat că, pe baza contractelor cu întreprinderile, centralele și grupurile industriale, Centrul de calcul va elabora metode, modele și sisteme originale pentru analiza și calculul subansamblelor ce intră în componența calculatoarelor, al unor mașini-unelte, pentru studierea și proiectarea diferitelor tipuri de motoare fabricate de industria noastră, pentru soluționarea unor probleme practice imediate ale producției, ca și pentru soluționarea unor probleme de gestiune economică a întreprinderilor. Gazdele informează că, în curînd, aici, va mai fi instalat un calculator electronic, de producție autohtonă.

Oaspeții se îndreaptă apoi spre laboratoarele de cazane și turbine, care asigură instruirea practică a viitorilor ingineri în domeniul termoenergeticii și al mașinilor termice și, în același timp, furnizează energia necesară funcționării celorlalte laboratoare ale institutului. Secretarul general recomandă conducerii institutului ca aceste laboratoare, inclusiv instalațiile care sînt în funcțiune, să fie deservite numai de studenți.

După ce parcurg laboratoare'e Facultății de tehnologia construcțiilor de mașini, între care cele de scule și mașiniunelte, de tehnologia materialelor, oaspeții se opresc în primele ateliere-școală ale Politehnicii, amenajate în cursul acestei veri. Și aici, ca și în alte instituții de învățămînt superior, ele au fost organizate în baza indicațiilor personale ale tovarășului Nicolae Ceaușescu, în vederea asigurării unei strînse legături între învățămînt și practică.

Apreciind rezultatele de pînă acum, tovarășul Nicolae Ceaușescu subliniază necesitatea ca în aceste ateliere, care pot și trebuie să devină adevărate fabrici și care vor trebui dotate cu mașini moderne, să fie realizate prototipuri pentru a fi puse la dispoziția fabricilor și uzinelor, în vederea producerii lor în serie. Pentru aceasta, este necesar ca activitatea să se desfășoare pe baza unui plan de producție, iar studenții și cadrele didactice să fie organizate pe schimburi. Totodată, se face recomandarea ca prin activitatea comună a unor școli profesionale, licee de specialitate și Politehnicii, studenților să li se creeze posibilitatea să devină instructori la aceste școli, îndeplinind funcția de ajutori de maiștri, maiștri și subingineri.

Ultimul obiectiv al vizitei este **Expoziția centrului universitar București**, amenajată într-unul din corpurile de clădire ale noului edificiu al Politehnicii, care cuprinde cele mai izbutite lucrări realizate de diferitele facultăți tehnice și din cadrul Universității, precum și interesante panouri și grafice, demonstrînd dezvoltarea celui mai important din orașele noastre universitare.

Se află de față președintele Academiei Republicii Socialiste România, Miron Nicolescu, rectorii institutelor de învățămînt superior din Capitală.

Reprezentînd rodul creator al activității creatoare a viitorilor specialiști, exponatele confirmă posibilitățile largi care le-au fost create studenților pentru a se instrui, a-și însuși tehnica modernă, pentru a deveni demni continuatori ai constructorilor de azi ai României socialiste.

Indicația dată de secretarul general „Perfecționarea și legarea învățămîntului de practică este o problemă esențială pentru realizarea unui învățămînt eficient de înaltă ținută științifică", este ilustrată prin prezentarea grafică a contractelor de colaborare încheiate între institutele de învățămînt superior și întreprinderi industriale.

Conducătorii de partid și de stat felicită pe studenți și pe dascălii lor, pe organizatorii expoziției.

Mitingul din Capitală

Pe marele platou din fața noului Institut politehnic, s-au adunat zeci de mii de studenți, elevi, oameni ai muncii din întreprinderile și instituțiile Capitalei, care învață la învățămîntul seral și fără frecvență, numeroși cetățeni, pentru a participa la mitingul consacrat deschiderii anului de învățămînt universitar. Este o adevărată revărsare de entuziasm, atît de caracteristică întîlnirilor tovarășului Nicolae Ceaușescu cu poporul. Studenții bucureșteni își reafirmă astăzi atașamentul profund la politica internă și externă marxist-leninistă a partidului și statului, hotărîrea nestrămutată de a învăța cu sîrguință și pasiune, de a se instrui temeinic, în spiritul înaltelor exigențe impuse de actuala etapă de dezvoltare a României, pentru a deveni constructori de nădejde ai socialismului și comunismului în patria noastră.

Cuvintele scrise pe numeroase panouri, lozincile scandate de mii și mii de glasuri exprimă dragostea și recunoștința fierbinte a tineretului nostru studios față de partid, de conducătorul iubit al partidului și statului nostru, tovarășul Nicolae Ceaușescu, pentru grija părintească ce i-o poartă, pentru înțelepciunea cu care îi călăuzește pașii, educîndu-l în spiritul iubirii de țară, al patriotismului socialist, al răspunderii pentru destinele ei de azi și de mîine, al internaționalismului proletar. Deasupra mulțimii, pe mari pancarte se pot citi: „Ceaușescu — P.C.R.", „Ceaușescu și poporul", „Tînărul Partid Comunist Român, forța politică conducătoare a societății noastre socialiste", „Tînără și înfloritoare scumpa noastră patrie, Republica Socialistă România", „Tînără unitatea partidelor comuniste și muncitorești, a tuturor forțelor democratice și antiimperialiste", „Tînără marxism-leninismul", „Studențimea bucureșteană îmbrățișează cu entuziasm amplul program elaborat de tovarășul Nicolae Ceaușescu privind ridicarea pe o treaptă superioară a conștiinței socialiste", „Vom munci neobosit pentru însușirea comorilor științei și culturii, pentru dobîndirea unei înalte calificări profesionale și a unei temeinice pregătiri politico-ideologice".

La ieșirea din clădirea Institutului politehnic, mulțimea face secretarului general o puternică manifestație de dragoste și atașament. Sînt fluturate buchete de flori, steaguri și eșarfe.

Fațada impunătoarei construcții a Politehnicii este dominată de portretul conducătorului partidului și statului, tovarășul Nicolae Ceaușescu, încadrat de drapele roșii și tricolore, de lozincile „Trăiască Partidul Comunist Român, conducătorul încercat al poporului, inspiratorul și organizatorul victoriilor noastre !", „Trăiască Republica Socialistă România".

În uralele și aclamațiile mulțimii, iau loc în tribuna oficială conducătorii de partid și de stat, rectorii institutelor de învățămînt superior din Capitală, reprezentanți ai U.T.C. și U.A.S.R.

Mitingul a fost deschis de tovarășul **Dumitru Popa**, membru al Comitetului Executiv al C.C. al P.C.R., prim-secretar al Comitetului municipal București al P.C.R., primarul general al Capitalei.

Au luat apoi cuvîntul **Mircea Maliță**, ministrul învățămîntului, prof. dr. docent **George Bărănescu**, rectorul Politehnicii din București, **Gh. Cazan**, secretarul Comitetului de partid al Universității București, **Alexandru Soare**, președintele Consiliului Uniunii Asociațiilor Studențești din București, studenta **Ioana Văduva** din anul V al Academiei de studii economice, și muncitorul **Dumitru Nițoi**, de la Uzina „Vulcan".

Vorbitorii au exprimat bucuria de a avea în mijlocul lor pe secretarul general al partidului, tovarășul Nicolae Ceaușescu, subliniind totodată sarcinile importante care revin învățămîntului superior în formarea multilaterală a viitorilor specialiști, animați de devotament și spirit de răspundere față de popor, care să-și aducă contribuția la progresul multilateral al patriei noastre, la realizarea idealurilor comuniste, la creșterea prestigiului României în lume. Ei s-au angajat să pună în aplicare integral sarcinile trasate de conducerea partidului pentru ridicarea învățămîntului la nivelul cerințelor societății socialiste multilateral dezvoltate.

Primit cu vii și îndelungi aplauze, cu urale și ovații, care nu contenesc minute în șir, a luat cuvîntul tovarășul **NICOLAE CEAUȘESCU.**

În repetate rînduri, zecile de mii de participanți la miting au subliniat cu aplauze puternice cuvintele secretarului general al partidului, exprimîndu-și totala adeziune, hotărîrea de a înfăptui indicațiile de o excepțională însemnătate pentru dezvoltarea școlii românești, pentru modernizarea și perfecționarea ei, pentru pregătirea noilor generații de specialiști, cu înaltă calificare, capabili să aducă o contribuție mereu sporită la edificarea societății socialiste multilateral dezvoltate pe pămîntul românesc.

Mitingul ia sfîrșit într-o atmosferă de mare însuflețire. Este o vibrantă expresie a atașamentului fierbinte al tinerilor studenți față de politica marxist-leninistă a partidului nostru, a hotărîrii lor de a sluji cu toate forțele înfăptuirea acestei politici izvorîte din interesele vitale ale poporului, ale construcției socialiste în patria noastră, de a se ridica la înălțimea sarcinilor de mare răspundere ce le revin în grandioasa operă de edificare a societății socialiste multilateral dezvoltate.

(Agerpres)

Adunarea festivă de la Iași

Cuvîntarea tovarășului Ilie Verdeț

(urmare din pag. 1)

tribui la reducerea treptată a deosebirilor dintre sat și oraș, dintre munca fizică și cea intelectuală, vor favoriza omogenizarea în continuare a societății noastre socialiste.

Rezultatele obținute în primele 8 luni ale anului în curs stau mărturie că sarcinile înscrise în cincinalul 1971—1975, obiectivele sale, sînt pe deplin realizabile, avînd o fundamentare științifică și acoperire în posibilitățile noastre.

Astfel, planul producției globale industriale a fost realizat în proporție de 102,7 la sută, iar ritmul de 11,8 la sută obținut în această perioadă se apropie de limita superioară a prevederilor din planul cincinal. Aceste realizări, alături de cele din agricultură, au permis ca volumul desfacerilor de mărfuri cu amănuntul prin comerțul socialist să sporească cu aproape 10 la sută.

Rezultate remarcabile s-au obținut în aceste 8 luni și în județul Iași. Planul producției globale industriale a fost îndeplinit în proporție de 102,6 la sută la o serie de produse importante cum sînt: țevi din oțel, fibre și fire chimice, mobilă, confecții, livrîndu-se însemnate cantități peste plan.

Toate aceste realizări evidențiază marea forță mobilizatoare a prevederilor actualului cincinal, înaltul spirit patriotic cu care harnicul nostru popor, strîns unit în jurul Comitetului Central al partidului, al tovarășului Nicolae Ceaușescu, muncește pentru traducerea în viață a politicii partidului.

Tovarăși,

Implinirea obiectivelor pe care le pune partidul în fața noastră, ca de fapt și a tuturor programelor de dezvoltare social-economică a patriei, pentru ridicarea României la nivelul țărilor dezvoltate din punct de vedere economic, nu este posibilă fără existența unor cadre capabile, care să posede temeinice cunoștințe științifice și tehnice, însoțite de o bună pregătire ideologică și o înaltă conștiință socialistă.

Iată de ce, partidul nostru, conducerea sa, tovarășul Nicolae Ceaușescu, personal, a acordat și acordă cea mai mare importanță dezvoltării și perfecționării multilaterale a învățămîntului de toate gradele, într-o concepție unitară, în strînsă legătură cu dezvoltarea economică și socială a țării.

Rezultatele acestor preocupări sînt edificatoare. Aproximativ 4,5 milioane din populația țării, respectiv 22 la sută, frecventează astăzi diferite forme de învățămînt. În cele 19 centre universitare funcționează 47 instituții de învățămînt superior, care pregătesc peste 150.000 de studenți. Elevilor și studenților le sînt create cele mai bune condiții de învățămînt.

Noul plan cincinal alocă, pentru dezvoltarea bazei materiale a învățămîntului, noi și însemnate fonduri de investiții care se ridică la circa 6 miliarde lei, în afara celor 10 miliarde lei pe care bugetul de stat le pune anual la dispoziția învățămîntului.

Avem în prezent elaborat un program de perspectivă, pe o perioadă de 10 ani, pentru pregătirea cadrelor. El vizează organizarea unei rețele școlare și universitare bine profilate, precum și orientarea elevilor și studenților spre acele profesiuni care sînt cerute de producție, de știința și cultura noastră.

La dimensionarea acestui program s-a urmărit, în conformitate cu cerințele etapei actuale, considerate în dinamica lor, îmbunătățirea sensibilă a structurii învățămîntului. Astfel, ponderea elevilor cuprinși în liceele de specialitate urmează să crească de la 25 la sută, cît a fost în anul școlar 1970—1971, la circa 50 la sută în 1975—1976. Va spori simțitor școlarizarea prin învățămîntul superior. Numărul studenților din anul I va trebui să crească pînă în 1975 cu circa 36 la sută, punîndu-se în continuare accentul în special pe dezvoltarea învățămîntului tehnic, precum și a celui economic. Se va extinde învățămîntul de subingineri, numărul celor înscriși în primul an urmînd să sporească de circa trei ori pînă în 1975.

În același timp, are loc perfecționarea celorlalte ramuri ale învățămîntului universitar, care asigură pregătirea profesorilor, medicilor, formarea de cercetători și alte cadre pentru științele sociale și umanistice.

Tovarăși,

O dată cu înflorirea continuă a economiei, învățămîntului și culturii noastre socialiste, s-a dezvoltat puternic în anii socialismului și centrul universitar Iași, care a dat și continuă să dea țării oameni de știință și cultură de seamă. În cele 25 de facultăți ieșene învață astăzi mai mult de 23.000 de studenți, ceea ce reprezintă cu peste 10 ori mai mult decît în 1938. Ei beneficiază de condiții bune pentru a se forma ca specialiști de nădejde ai patriei, avînd la dispoziție peste 560 de laboratoare, ateliere didactice și săli de lucrări practice, cinci biblioteci cu mai mult de două milioane de volume, 32 de cămine în care locuiesc 80 la sută din numărul studenților, 10 cantine, o casă de cultură etc. Pentru actualul cincinal este prevăzută realizarea unor noi spații de învățămînt și locuri în cămine. Ca urmare a grijii partidului și guvernului, 60 la sută din numărul studenților primesc bursă.

Totodată, centrul universitar Iași dispune de un corp profesoral puternic și valoros, care a obținut și obține realizări remarcabile atît în munca instructiv-educativă, cît și pe frontul cercetării științifice.

Cum pot să fie răsplătite eforturile mari pe care le face poporul nostru pentru a crea tinerei generații aceste condiții ? Pentru că, în mod firesc, orice investiție trebuie să dea și efecte economice și sociale cît mai ridicate; or, cheltuielile pentru pregătirea de cadre nu reprezintă altceva decît investiții pe termen lung.

Avem convingerea că cel mai bun răspuns pe care-l vor da studențimea, ca și întregul corp profesoral, va fi sporirea eforturilor pentru o pregătire temeinică, la nivelul cerințelor actualei etape de dezvoltare a societății noastre.

Sîntem conștienți că în întregul învățămînt universitar ca și în cel de la Iași, s-au obținut rezultate de seamă și că el și-a adus partea sa de contribuție la toate realizările noastre; dar în același timp sîntem conștienți că mai există încă suficient loc pentru mai mult și mai bine.

Principala lipsă a învățămîntului de toate gradele o constituie slaba sa legătură cu producția.

În învățămîntul superior nu s-au depus, pînă în prezent, suficiente eforturi pentru a face ca fiecare student să stăpînească temeinic meseria de specialitate; mai sînt de asemenea neajunsuri în pregătirea politico-ideologică și moral-cetățenească a tineretului studios.

Complexul de măsuri adoptat de Comitetul Executiv al C.C. al P.C.R. pe baza directivelor partidului pentru îmbunătățirea structurii și profilului învățămîntului superior, impune o preocupare mai mare și constantă din partea consiliilor profesorale și senatelor universitare, a tuturor cadrelor didactice pentru îmbunătățirea programelor și a cursurilor universitare, a activității în seminarii și lucrărilor practice, în vederea eliminării a tot ceea ce este perimat pentru a pune pregătirea studenților de acord cu obiectivele dezvoltării și perfecționării societății noastre și cu realizările revoluției tehnico-științifice contemporane.

O sarcină primordială care se ridică în prezent în fața învățămîntului superior, ca de altfel pentru întregul nostru învățămînt, este asigurarea unei strînse legături între școală și viață, între școală și producție. În centrul dumneavoastră universitar există, fără îndoială, unele realizări, concretizate în cele peste 120 de contracte încheiate cu întreprinderile, în organizarea unor laboratoare de cercetare. Ieri am vizitat Grupul școlar al Ministerului Industriei Construcțiilor de Mașini, Grupul școlar al Ministeruiui Industriei Ușoare, Liceul internat din Iași și Școala generală nr. 23. În dimineața zilei de azi, am vizitat Politehnica și Universitatea. Din cele ce am văzut și din discuțiile purtate cu conducătorii acestor instituții, cu corpul profesoral, ne-am format părerea că măsurile stabilite de partid, indicațiile tovarășului Nicolae Ceaușescu prind viață, că în această direcție s-au obținut deja unele rezultate. Dar aceasta nu trebuie considerat decît ca un început, care trebuie să fie neapărat continuat și dezvoltat.

Este datoria conducerii institutelor de învățămînt superior, a tuturor cadrelor didactice, a conducerii școlilor, liceelor și unităților economice să întreprindă măsuri grabnice și eficiente care să asigure un înalt conținut practicii în producție, să vegheze la încadrarea studenților în programul uzinelor și întreprinderilor, la desfășurarea unei susținute activități productive, astfel încît ei să-și poată însuși, în domeniul specialității, cunoștințele practice, necesare profesiunii viitoare.

Trebuie găsite modalități corespunzătoare pentru a fi studiate pe viu utilajele, instalațiile și aparatura modernă cu care sînt înzestrate industria, agricultura, unitățile de cercetare. Atelierele școlare, birourile de proiectări, stațiile pilot și laboratoarele de analize trebuie concepute și organizate ca unități în care cadrele didactice și studenții să participe la învățămînt și cercetare, dar să și producă efectiv, să conceapă și să proiecteze noi aparate, utilaje, instalații, machete, materiale demonstrative pentru nevoile proprii sau pe bază de comenzi și contracte cu întreprinderile sau instituțiile de învățămînt și de cercetare. Numai în acest fel, la terminarea studiilor, absolvenții vor deveni capabili să rezolve problemele concrete tehnice, de cercetare, de conducere și organizare, cu care ei vor fi confruntați în unitățile în care își vor desfășura activitatea.

Nu trebuie pierdut din vedere și faptul că practica în producție, în unitățile social-culturale constituie un puternic factor educativ: ea dezvoltă la tineretul nostru sentimentul de prețuire și dragostea față de muncă, față de creatorii bunurilor materiale și spirituale — muncitorii, țăranii, cercetătorii, proiectanții — contribuind, totodată, la formarea unei educații înaintate, la pregătirea pentru viață. De aceea, intensificarea preocupărilor pentru stringerea legăturilor cu producția constituie un imperativ nu numai pentru facultățile tehnice, economice sau de medicină, ci pentru întregul nostru învățămînt superior.

Stimați tovarăși,

În procesul atît de complex al educației, predarea cunoștințelor profesionale nu poate fi separată de formarea trăsăturilor înaintate, politice și morale ale omului nou. Este în tradiția școlii românești să dea nu numai cunoștințe, ci și o educație morală, patriotică. De aceea în condițiile cînd școala dispune de posibilități de cuprindere și influențare mult mai largi decît în trecut și cînd cerința ridicării nivelului de conștiință este atît de imperioasă, este necesar să facem totul pentru a da țării cadre temeinic pregătite profesional și cu o înaltă ținută moral-politică, care să contribuie în mod conștient la edificarea societății noastre socialiste.

Învățămîntul nostru superior trebuie să dea țării specialiști — cetățeni, intelectuali — patrioți, oameni cu o concepție științifică marxist-leninistă despre lume și societate, cu convingeri comuniste ferme, care să se materializeze în roadele profesiei pe care și-au ales-o prin slujirea cu devotament a patriei, partidului și poporului.

Conducerea partidului nostru a subliniat, în repetate rînduri, că avem un tineret bun, harnic, devotat partidului și socialismului.

Dar el nu a trecut prin școala aspră a vieții, pe care au cunoscut-o generațiile precedente. De aceea, se impune ca tineretul nostru să cunoască tradițiile de luptă ale partidului și poporului, condițiile grele în care au trăit oamenii muncii în trecut, eforturile mari pe care le-au făcut pentru a ajunge unde sîntem azi, pentru a înțelege mai bine că bunele condiții în care ei studiază și trăiesc s-au obținut cu mari sacrificii din partea clasei muncitoare, a întregului popor. În afară de aceasta, este o lege a dialecticii vieții după care conștiința socialistă nu se realizează și nu se dezvoltă în mod automat, de la sine. Iar sarcinile complexe ale etapei noi în care a pășit țara noastră cer ca, o dată cu făurirea unei economii avansate, să-i ridicăm și pe oameni la nivelul idealurilor noastre etice și să realizăm o participare sporită, plină de răspundere, a tuturor membrilor societății la înfăptuirea țelurilor noastre mărețe.

Sarcini de răspundere revin în această privință organizațiilor de partid, de tineret, asociațiilor studențești și întregului corp didactic.

Așa cum a subliniat tovarășul Nicolae Ceaușescu la consfătuirea cadrelor din domeniul ideologiei, fiecare membru de partid, fiecare comunist la locul său de muncă trebuie să fie un activist, un luptător pentru înfăptuirea politicii partidului nostru, pe care să o înțeleagă, să știe să o explice, să-i convingă și pe alții de justețea ei. Or, pentru aceasta, este necesară, o temeinică pregătire politico-ideologică, cunoașterea profundă a liniei politice generale a partidului nostru, care reprezintă marxism-leninismul în acțiune, aplicat la condițiile concrete ale țării noastre.

Stimați tovarăși,

Am convingerea că întregul dumneavoastră corp didactic, continuînd tradițiile universitare ale Iașului, urmînd exemplul eminenților înaintași, patrioți și progresiști care au înscris pagini luminoase în istoria științei și culturii românești și mobilizați de puternica organizație de partid de aici, nu va precupeți nici un efort în realizarea măreților țeluri ale politicii partidului nostru de ridicarea României pe noi culmi ale progresului și civilizației.

Permiteți-mi, ca în încheiere, să vă urez, tuturor, stimați membri ai corpului profesoral și vouă, dragi studenți, multă sănătate și noi succese în noul an universitar, pe care-l inaugurăm astăzi și să vă bucurați din plin de roadele muncii dumneavoastră.

Aspect din timpul adunării festive.

Foto: AURIAN

Vizita la Iași a tovarășului Ilie Verdeț

Ieri a continuat vizita de lucru în municipiul Iași a tovarășului Ilie Verdeț, membru al Comitetului Executiv, al Prezidiului Permanent al C.C. al P.C.R., prim-vicepreședinte al Consiliului de Miniștri al Republicii Socialiste România.

Tovarășul Ilie Verdeț, împreună cu tovarășii Vasile Potop, membru al C.C. al P.C.R., prim-secretar al Comitetului județean de partid, președintele Comitetului executiv al Consiliului popular județean, și Virgil Cazacu, membru al C.C. al P.C.R., prim-adjunct al ministrului învățământului, a fost, în dimineața zilei de ieri, oaspetele Universității „Al. I. Cuza" și al Institutului politehnic „Gh. Asachi". În aplauzele entuziaste ale numeroaselor cadre universitare și studenților, oaspeții au fost întîmpinați de tovarășii Petre Malcomete, secretar al Comitetului județean de partid, prof. dr. docent Ion Creangă, rectorul Universității, prorectorii Universității și Institutului politehnic.

S-a vizitat mai întîi laboratorul de automatizări. Prof. ing. I. Curievici, decanul Facultății de chimie industrială, a făcut o prezentare a aparatelor în dotare și a modului de folosință a acestora de către studenți.

La biblioteca Institutului politehnic, tovarășul Ilie Verdeț s-a interesat de organizarea acesteia, de înzestrarea bibliotecii cu lucrări și publicații de specialitate, de modul cum este cultivat interesul studenților pentru lectură.

În sala Senatului Universității au fost prezentate oaspeților o serie de lucrări științifice, cursuri tipărite sau litografiate care oglindesc preocupările cadrelor didactice. S-a vizitat apoi cabinetul fonetic al Universității. Aici, tov. prof. dr. V. Arvinte, decanul Facultății de filologie, a expus modalitatea de însușire a limbilor străine cu ajutorul aparatajului de înaltă tehnicitate cu care sînt dotate laboratoarele facultății. La Centrul de calcul și informatică a vestitei Școli de matematici ieșene, prof. dr. docent Adolf Haimovici a reliefat preocupările care există în acest domeniu de activitate. Tovarășul Ilie Verdeț s-a interesat de legăturile care se stabilesc între cercetarea științifică și practică, de sprijinul pe care-l acordă colaboratorii Centrului de calcul pregătirii viitoarelor cadre de care are nevoie economia națională.

În dimineața aceleiași zile, tovarășul Ilie Verdeț a vizitat Țesătoria de mătase „Victoria". A fost întîmpinat de tovarășul Alexandru Dumitrache, secretar al Comitetului județean de partid, Ioan Mânciuc, prim-secretar al Comitetului municipal de partid, președintele Comitetului executiv al Consiliului popular municipal, Teodor Iosif, directorul întreprinderii, Nicolae Sandu, inginerul șef, V. Manolache, secretarul comitetului de partid al întreprinderii, reprezentanți ai organizațiilor de masă. La intrarea în întreprindere un grup de tinere muncitoare a oferit oaspeților buchete de flori. În timpul vizitei prin secțiile țesătoriei de mătase, directorul întreprinderii a prezentat procesul tehnologic, a dat unele informații despre parametrii unor utilaje noi, colaborarea cu alte firme străine. În discuțiile purtate cu conducătorii întreprinderii, cu unii muncitori, tovarășul Ilie Verdeț s-a interesat de condițiile de muncă și de viață ale colectivului, de perfecționarea pregătirii profesionale, practică în producție a elevilor școlilor de specialitate.

Vizita tovarășului Ilie Verdeț în municipiul Iași a continuat în după-amiaza zilei. Un popas mai îndelungat a fost făcut la Complexul de cămine studențești din cartierul Tudor Vladimirescu. Numeroși studenți prezenți au format un culoar viu, primindu-și oaspeții cu aplauze și urale. În modernă sală a cantinei studențești, prof. ing. Tiberiu Golgoțiu, prorectorul Institutului politehnic, a explicat, în fața unor machete, dezvoltarea Complexului de cămine studențești, ansamblul noilor construcții ce se conturează în imediata vecinătate, destinate Institutului politehnic. S-a discutat despre hala-laborator pentru Facultatea de hidrotehnică, atelierul școlar al Institutului politehnic. La intrarea în primul bloc din Complexul studențesc, un grup de studente a oferit oaspeților frumoase buchete de flori. Studenta Elena Pînzaru, anul V chimie industrială, a adresat un salut de bun venit. Tovarășul Ilie Verdeț s-a interesat de condițiile ce sînt create studenților ieșeni.

Grădina botanică a fost un alt obiectiv al vizitei tovarășului Ilie Verdeț. Aici oaspetele a fost întîmpinat de conducerea Universității „Al. I. Cuza", cercetători științifici. C. Toma, doctor în științe biologice, directorul Grădinii botanice, a făcut o succintă trecere în revistă a creării și dezvoltării acestei baze științifice de cercetare și practică pedagogică.

În continuare tovarășul Ilie Verdeț a fost oaspetele Institutului agronomic „Ion Ionescu de la Brad". Le primire au fost de față prof. dr. Al. Lazăr, rectorul institutului, cadre didactice, studenți, care au întîmpinat oaspeții cu buchete de flori. Au fost vizitate laboratoarele și sălile de curs ale facultăților de medicină veterinară și zootehnie.

Vizita de lucru în municipiul Iași a tovarășului Ilie Verdeț și a persoanelor oficiale care l-au însoțit, s-a încheiat la Stațiunea experimentală horticolă Copou. Inginer Gorun-Sandu Ville, directorul stațiunii, a prezentat oaspeților baza materială de care dispune stațiunea, rezultatele muncii, cercetării științifice. În discuțiile cu cercetătorii de aici, au fost abordate o serie de probleme cu privire la valorificarea unor terenuri în pantă, și la tehnologia de vinificație.

La Centrul de calcul și informatică de la Universitatea „Alexandru Ioan Cuza".

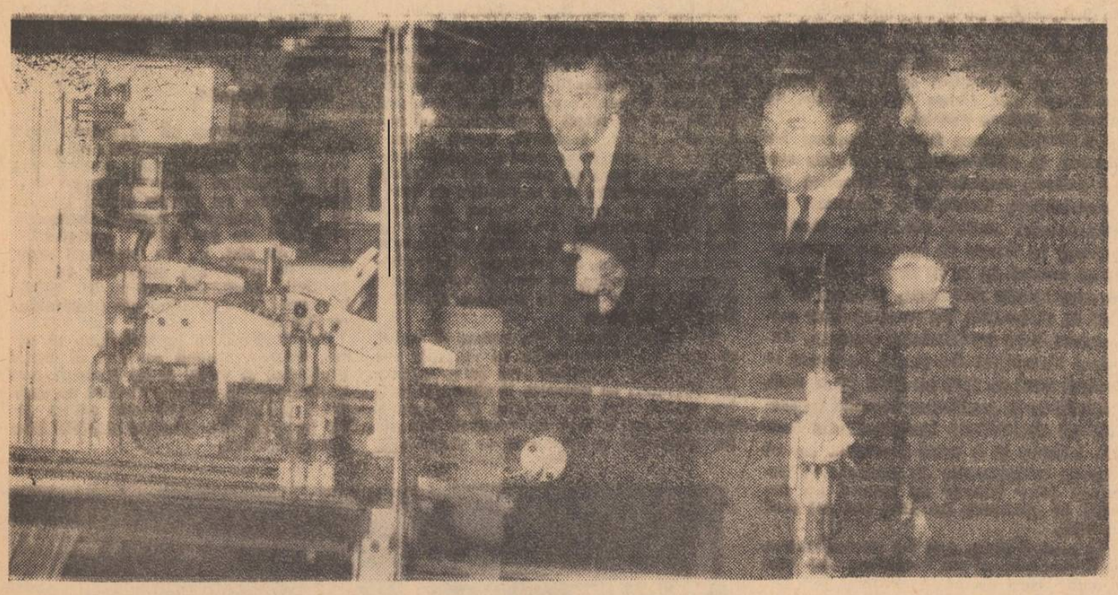

În vizită la Țesătoria de mătase „Victoria". Foto: G. PĂUL

Deschiderea cursurilor în celelalte centre universitare

Noul an de învățămînt s-a deschis într-un cadru festiv în toate centrele universitare din țară.

La manifestările prilejuite de acest eveniment, au luat parte conducători de partid și de stat: la Craiova, tovarășii Manea Mănescu, la Timișoara, tovarășii Paul Niculescu Mizil, la Brașov, tovarășul Gheorghe Pană, la Galați, tovarășul Gheorghe Rădulescu, la Tîrgu Mureș, tovarășul Virgil Trofin, la Cluj, tovarășul Dumitru Popescu.

În centrele universitare, conducătorii de partid și de stat au vizitat institute, noi construcții destinate învățămîntului superior, laboratoare, ateliere-școală, cămine, s-au întreținut îndelung cu cadrele didactice, cu reprezentanții organizațiilor de partid și U.T.C., ai asociațiilor studențești, cu studenții.

Au fost analizate cu acest prilej pregătirile făcute pentru deschiderea noului an de învățămînt, măsurile ce au fost luate pentru intensificarea activității ideologice și de educare comunistă, de legare tot mai strînsă a procesului de învățămînt de cerințele producției și vieții sociale.

La adunările festive care au avut loc au luat cuvîntul primii secretari ai comitetelor județene de partid, rectori ai institutelor de învățămînt superior, conducători ai organizațiilor de partid și ai asociațiilor studențești, studenți, reprezentanți ai oamenilor muncii.

În cuvîntul lor vorbitorii au mulțumit călduros conducerii partidului și statului, tovarășului Nicolae Ceaușescu, pentru preocupările continue de a ridica învățămîntul din țara noastră pe noi trepte calitative menite să asigure formarea unor specialiști temeinic pregătiți pentru muncă și viață.

Vorbitorii și-au exprimat hotărîrea de a milita cu fermitate pentru a da învățămîntului o înaltă ținută didactică și educativă, la nivelul exigențelor actuale.

La adunări au luat cuvîntul conducătorii de partid și de stat, care au transmis studenților, întregului corp didactic, un călduros salut din partea Comitetului Central al partidului, a tovarășului Nicolae Ceaușescu.

În cuvîntările rostite a fost subliniat faptul că noul an de învățămînt ce se deschide marchează o etapă nouă în aplicarea programului de continuă perfecționare a procesului de instruire și educare a tinerei generații. Bogăția de idei conținută în programul de măsuri elaborat de secretarul general al partidului, menit să contribuie la dezvoltarea conștiinței socialiste a comuniștilor, a tuturor oamenilor muncii, joacă un rol activ, dinamizator și în munca de formare a viitoarelor generații de ingineri, economiști, medici, profesori, cercetători, în înarmarea lor cu o temeinică pregătire științifică și un înalt profil politic și etic.

Conducătorii de partid și de stat au vorbit pe larg despre sarcinile care stau în fața institutelor de învățămînt superior, subliniind că legarea învățămîntului, a cercetării științifice de practică constituie un imperativ al epocii în care trăim. În cuvîntări, un accent deosebit a fost pus pe necesitatea aprofundării studierii filozofiei materialist-dialectice, a marxism-leninismului, în vederea formării unor specialiști cu o înaltă conștiință revoluționară comunistă, devotați cauzei partidului, poporului și patriei socialiste.

Conducătorii de partid și de stat au urat corpului profesoral, tuturor studenților succes deplin în noul an de învățămînt.

Într-o atmosferă de puternic entuziasm, participanții la adunări au adresat telegrame Comitetului Central al Partidului Comunist Român, tovarășului Nicolae Ceaușescu, prin care, în cuvinte calde, cadrele didactice, studenții din toate centrele universitare din țară, români, maghiari, germani și de alte naționalități, își exprimă atașamentul ferm și dragostea fierbinte față de conducerea partidului și statului, în frunte cu tovarășul Nicolae Ceaușescu, recunoștința față de prețuirea de care se bucură școala și slujitorii ei, întregul tineret studios.

În telegrame este subliniată hotărîrea fermă a profesorilor și studenților de a-și mobiliza toate forțele pentru a da neîntîrziat viață directivelor partidului, de a ridica învățămîntul superior la nivel tot mai înalt, de a răspunde prin fapte încrederii și speranței ce și le pun în ei clasa muncitoare, întregul popor, de a-și aduce o contribuție tot mai însemnată la progresul multilateral, material și spiritual al scumpei noastre patrii.

Adunarea festivă de la Iași

Cuvîntarea tovarășului Vasile Potop

Deschidem astăzi un an universitar, eveniment de seamă în viața științifică și culturală a patriei.

Cu acest prilej, vă rog să-mi permiteți să salut cu deosebită bucurie, prezența la adunarea noastră a tovarășului Ilie Verdeț, membru al Comitetului Executiv, al Prezidiului Permanent al C.C. al P.C.R., prim-vicepreședinte al Consiliului de Miniștri.

Salutăm, de asemenea, prezența tovarășului Virgil Cazacu, membru al C.C. al P.C.R., prim-adjunct al ministrului învățămîntului, precum și a altor cadre de partid și de stat.

Doresc, totodată, să vă adresez dumneavoastră, participanților la această adunare, tuturor profesorilor și studenților din centrul nostru universitar, un cald salut din partea Comitetului județean de partid și al Comitetului executiv al Consiliului popular județean și cele mai bune urări de noi succese în noul an școlar.

Inaugurarea cursurilor universitare în acest an are loc în atmosferă generală de intensă efervescență politică generată de programul inițiat de tovarășul Nicolae Ceaușescu și adoptat de conducerea partidului cu privire la perfecționarea activității ideologice și cultural-educative.

Rod al unei profunde analize a realităților din țara noastră, a generalizării experienței acumulate pînă în prezent, acest program, de mare însemnătate teoretică și practică, concretizează și dezvoltă tezele elaborate de Congresul al X-lea, înarmează partidul, întreaga națiune cu o concepție clară asupra rolului conștiinței socialiste și a muncii ideologice în făurirea noii societăți, răspunde unor cerințe reale pe care le ridică viața contemporană, stadiul actual de dezvoltare economică și socială a țării.

În cadrul acestui program, se evidențiază încă o dată atenția deosebită pe care conducerea superioară a partidului și statului nostru o acordă dezvoltării, perfecționării și modernizării învățămîntului, ca principal factor de instruire și educație a tineretului. Orientările și sarcinile concrete date învățămîntului de tovarășul Nicolae Ceaușescu constituie un adevărat îndreptar pentru îmbunătățirea muncii în școlile de toate gradele, pentru ridicarea învățămîntului pe noi trepte de dezvoltare și creșterea rolului său de factor al progresului societății noastre.

În aplicarea acestor noi indicații pornim de la realizările obținute pînă în prezent, de la succesele înregistrate în organizarea mai bună a școlii, dezvoltarea bazei materiale a învățămîntului și perfecționarea procesului instructiv-educativ. Datorită grijii și ajutorului permanent acordat de partid județului nostru, an de an se construiesc noi spații de învățămînt, laboratoare dotate cu aparatură modernă, cămine și cantine, bibliotecile sînt mai bine dotate, asigurîndu-se astfel condiții optime pentru pregătirea tineretului, a viitorilor specialiști necesari economiei și culturii noastre naționale. Numai în perioada ultimului cincinal baza materială a învățămîntului superior s-a îmbogățit cu peste 21.000 m.p. spații de învățămînt, aproape 4.500 locuri în cămine și 3.000 locuri la cantine, iar fondurile alocate pentru actualul cincinal sînt cu mult mai mari.

Conducerile institutelor de învățămînt superior, a facultăților, întregul corp profesoral au depus eforturi și au obținut rezultate însemnate în îmbunătățirea conținutului învățămîntului, în creșterea nivelului său științific.

Răspunzînd acestei griji, marea majoritate a tineretului studios muncește conștiincios pentru o temeinică pregătire profesională. Rezultatele obținute pe centrul nostru universitar în anul școlar încheiat sînt pozitive. Din numărul total al studenților promovați, 73 la sută au obținut note bune și foarte bune.

Evidențiind succesele obținute trebuie să arătăm însă și cu acest prilej, că nici în județul nostru nu s-a făcut tot ce era necesar pentru înfăptuirea pînă la capăt a Directivelor date cu cîțiva ani în urmă de Comitetul Central al partidului cu privire la perfecționarea învățămîntului. A existat o slabă preocupare pentru crearea unei baze materiale corespunzătoare desfășurării activității practice a studenților și elevilor, pentru statornicirea unor legături trainice între școală și activitatea productivă.

În multe școli și facultăți nu s-au depus eforturi suficiente pentru îmbogățirea conținutului și creșterea nivelului științific al procesului de învățămînt, a slăbit munca pentru pregătirea politico-ideologică și educarea în spiritul eticii comuniste a corpului didactic, a elevilor și studenților.

Înfăptuirea cu succes a sarcinilor sporite ce revin învățămîntului în etapa actuală reclamă înlăturarea de urgență a acestor neajunsuri. Ceea ce așteaptă în prezent partidul nostru de la slujitorii școlii este în primul rînd angajarea lor fermă în realizarea unei unități indestructibile dintre învățămînt și producție în scopul unei cît mai bune integrări a absolvenților în activitatea socială. Este necesar ca în institutele de învățămînt superior și școlile de toate gradele să fie create condiții ca studenții și elevii să lucreze un anumit timp nemijlocit în producție, în ateliere-școală sau în întreprinderi și pe ogoare, pentru că numai așa îi vom face să prețuiască tot ce le oferă societatea, îi vom educa în spiritul dragostei față de muncă. Totodată, trebuie luate măsuri ca în întregul proces de învățămînt să se asigure pe lîngă un nivel corespunzător de pregătire profesională a tineretului și educarea sa în spiritul ideologiei partidului nostru, al eticii comuniste. Fără un orizont politic și ideologic larg, care să aibă la bază concepția materialist-dialectică despre lume și viață, fără o cultură amplă, izvorîtă din acumulările cele mai valoroase ale poporului nostru și ale omenirii, nu se poate vorbi despre o bună pregătire pentru viață și muncă a tineretului.

În această lumină este necesar ca fiecare cadru didactic, toți factorii responsabili din școli și facultăți să militeze neobosit pentru însușirea de către studenți și elevi a politicii partidului nostru, a ideologiei marxist-leniniste, pentru cunoașterea și prețuirea trecutului glorios și cuceririlor revoluționare ale poporului român, pentru educarea lor în spiritul dragostei față de muncă, a combativității și intransigenței față de neajunsuri, față de concepțiile și practicile înapoiate, pentru cultivarea trăsăturilor înaintate ale eticii comuniste la întregul nostru tineret.

Rapoartele instrucție-educație, teorie-practică trebuie să devină tot mai mult subordonate aceluiași nobil țel: pregătirea de cadre pentru toate sectoarele de activitate, în stare să continue pe noi planuri opera de înaltă răspundere națională și socială începută de înaintași. În această direcție vor trebui să-și concentreze toate eforturile organele și organizațiile de partid, conducerile institutelor de învățămînt superior, a facultăților și școlilor de toate gradele, asociațiile studențești și organizațiile U.T.C.

Exprimînd convingerea că puternicul detașament al cadrelor didactice și al studenților din centrul nostru universitar se va situa în continuare la nivelul sarcinilor pe care conducerea de partid și de stat, întregul nostru popor, le pun în fața lor, în spiritul continuării celor mai valoroase tradiții ale școlii superioare ieșene și al împlinirii celor mai nobile idealuri ale viitorului, vă rog să-mi permiteți ca, în încheiere, să vă urez încă o dată mult succes în noul an de învățămînt.

Cuvîntul tovarășei Tanța Bosnoșanu

Permiteți-mi ca înainte de toate să-mi exprim satisfacția de a participa la această festivitate și să vă transmit un fierbinte salut muncitoresc cu prilejul deschiderii noului an universitar. Muncitorii, întreaga noastră clasă muncitoare, îndeplinindu-și misiunea de clasă conducătoare în societate, acordă o înaltă prețuire slujitorilor învățămîntului de toate gradele, activității nobile de instruire și educare a tinerelor generații de constructori ai socialismului și comunismului, eforturilor făcute de școlari, de elevi, de studenți pentru a deveni cadre bine pregătite, demnul nostru schimb de mîine.

Așa cum s-a subliniat și înaintea mea, în prezent, esențial este să se realizeze o cît mai strînsă legătură între învățămînt și practică, să se educe tineretul studios în spiritul dragostei față de muncă. Nu-i pentru prima dată cînd se pune astfel problema, dar niciodată pînă acum ea n-a fost abordată cu atîta responsabilitate. Că una care lucrez de mulți ani în producție, ca una care am avut prilejul să mă conving de măsura în care tinerii absolvenți se prezintă pregătiți pentru a se integra în eforturile colectivelor de muncă, aș ține să întăresc ideea necesității de a se urgenta acțiunile de apropiere a studenților de viața complexă a uzinelor, fabricilor, unităților agricole. Totodată, cred că aceleași răspunderi sporite ne revin și nouă, celor din producție, spre a se asigura condițiile optime desfășurării unei astfel de practici de pe urma căreia să beneficiem reciproc — studenți, muncitori, învățămînt, producție. Este de netăgăduit că munca în atelierele-școală și o mai strînsă și directă legătură a studenților cu făuritorii bunurilor materiale vor avea un efect deosebit asupra viitorilor specialiști, asupra viitoarelor cadre care se vor ocupa fie de producție, fie de instrucție și educație.

Noi, muncitorii, vă așteptăm din toată inima. Sîntem mîndri de uzinele și fabricile în care lucrăm. Avem în seamă mașini și utilaje moderne, dispunem de condiții tot mai bune de muncă. Așa cum sublinia tovarășul Nicolae Ceaușescu, noi nu sîntem numai producători de bunuri, ci și stăpîni ai acestora. De aceea, considerăm că trebuie să ne mobilizăm spre a pune cît mai bine în valoare dotarea tehnică, resursele și condițiile de care dispunem. Sîntem conștienți că aceasta include și efortul de a învăța, de a ne îmbogăți continuu cunoștințele profesionale și politice. Am putea spune, deci, că într-un anumit fel, și noi, muncitorii, învățăm alături de studenți. Cu atît mai mult este de așteptat ca dumneavoastră, cei care nu aveți altă grijă decît învățătura, să răspundeți prin strădanii sporite la eforturile cu care le fac partidul și statul, clasa muncitoare, părinții. Și să știți, stimate cadre didactice universitare și dragi studenți, pe noi ne bucură nebănuit de mult fiecare succes al dumneavoastră. Bucuriile noastre vor fi cu atît mai mari cu cît se va întări legătura dintre învățămînt și producție, cu cît efectele acestei legături vor fi mai mari și eficiente, cu cît în momentul absolvirii, fiecare dintre studenții de azi se va dovedi mai bine pregătit pentru muncă și viață, pentru a da, de la început, randamentul maxim ce i se cuvine societății.

În același timp, este necesar ca întreaga activitate a cadrelor didactice și studenților să fie pătrunsă de spiritul ferm, muncitoresc, de pasiune revoluționară și dăruire în muncă, de atașamentul față de poporul nostru, de eforturile eroice făcute de clasa muncitoare, țărănime, intelectualitate, pentru edificarea noii societăți pe pămîntul României.

Vă asigurăm că în întreprinderea noastră, ca de altfel peste tot, veți găsi climatul prielnic pentru a vă desăvîrși studiile teoretice și a vă afirma personalitatea.

Urîndu-vă să duceți mai departe făclia științei, vă dorim, totodată, să înălțați tot mai sus făclia revoluționară. Încheiez cu urarea noastră muncitorească: spor la muncă!

Cuvîntul tovarășului Ion Creangă

Doresc să exprim mulțumirea deplină a profesorilor și studenților Universității din Iași pentru cinstea și importanța pe care o acordă partidul nostru activității sistematice a învățămîntului universitar.

Acest an academic începe sub puternicul avînt imprimat de iubitul nostru conducător, tovarășul Nicolae Ceaușescu, pentru ridicarea învățămîntului superior și educației studenților la acel nivel care să corespundă construcției avansate a socialismului în patria noastră; învățămîntul superior trebuie să constituie un element important de generare a ambianței unei societăți mult civilizate.

În noul an școlar întreaga activitate educativă și metodico-didactică în procesul de învățămînt va fi polarizată pentru a aduce la îndeplinire, fără șovăire, înaltele și, în același timp, concretele indicații date de tovarășul secretar general în Expunerea de la consfătuirea de lucru a activului de partid din domeniul ideologiei și al activității politice și cultural-educative din iulie a.c., cît și la consfătuirea cu cadrele didactice din învățămîntul superior în cadrul Consiliului învățămîntului superior din 16 iulie a.c.

S-au elaborat noi planuri de învățămînt în domeniul științelor sociale, mult îmbunătățite, puse la punct cu gîndirea contemporană în societatea socialistă.

Indicațiile date la aceste consfătuiri au scos în evidență, în primul rînd, necesitatea ca universitățile să se integreze profund în realitățile noii societăți și să aibă o strînsă legătură cu producția.

„Prin legătura strînsă cu producția, universitatea va deveni cu adevărat o universitate a poporului! Atunci va fi mai bine legată de clasa muncitoare, de interesele generale ale societății", ne spune tovarășul Nicolae Ceaușescu.

În acest sens, sub îndrumarea Ministerului Învățămîntului, au fost restructurate planurile de învățămînt și programele analitice ale cursurilor. Imperativul apropierii studiilor universitare de viața socială actuală se va realiza în cadrul Universității ieșene prin participarea mai pregnantă a studenților și cadrelor didactice la procesul de producție din fabrici, cooperative agricole de producție, ferme de stat și apoi în procesul de creație, de invenții și de inovații în laboratoarele uzinale, în institute de cercetări. Studenții de la facultățile umanistice vor activa în casele de cultură, în căminele culturale, în muzee și biblioteci, în universități populare. Se vor iniția cursuri speciale pentru studenți și studente de stenodactilografie, la mînuirea mașinilor tipografice și de multiplicat.

În educația studenților, fiecare cadru didactic va avea o răspundere concretă; se va pune accentul pe educația prin muncă și satisfacția pe care o dă o muncă bine organizată, inteligentă, cu randament și rezultate bune. Nu se va neglija esteticul în procesul muncii, voia bună și convingerea că ceea ce facem servește întregii societăți. Desigur, toate acestea trebuie privite la categorie universitară, să asigure o ridicare a nivelului de ținută.

Profilul Universității din Iași s-a întregit anul acesta cu trei secții noi, care o aduc și mai aproape de lumea de astăzi: sociologia, psihopedagogia și informatica.

De asemenea, în acest an, se va pune accentul și se va îndepărta formalismul în activitatea de practică pedagogică.

S-a înființat Seminarul pedagogic, condus de un prorector; acesta are ca țel instruirea tinerilor studenți în arta și măiestria predării lecțiilor la diferite discipline.

Sîntem conștienți că traversăm o revoluție în știință și tehnică și că vitezele în schimbările tehnice și științifice sînt cu accelerație. Sîntem conștienți că trebuie să ne înzecim eforturile pentru a ține pasul cu știința actuală.

Universitatea din Iași, prima înființată în România, acum 111 ani, a știut să țină sus, cu demnitate, steagul științei, culturii și educației. Pentru vremea actuală și pentru anii ce vin, cadrele didactice și studenții Universității „Al. I. Cuza" se leagă să ducă mai departe, mai bine, mai sus acest steag al culturii, științei, artelor și educației pentru a dovedi în lume țării poporului nostru, pentru a fi, sub îndrumarea partidului, un sprijin temeinic în construirea societății socialiste multilateral dezvoltate în patria noastră.

Cuvîntul tovarășei Mihaela Tomozei

În fiecare an, deschiderea cursurilor universitare dă întregii națiuni acea vibrație tinerească, acea încărcătură de emoție și optimism, ce simbolizează însăși năzuința ei spre cultură și progres social, grăbă ei sporită de a contribui la mersul înainte al umanității.

Mai mult ca niciodată acest an universitar își face debutul în climatul marcat de programul adoptat recent de conducerea partidului la propunerea iubitului nostru conducător, tovarășul Nicolae Ceaușescu, program care vizează îmbunătățirea activității politico-ideologice și cultural-educative, precum și perfecționarea continuă a învățămîntului.

Folosesc acest prilej pentru a exprima adeziunea studențimii ieșene la aceste măsuri menite să contribuie la formarea noastră multilaterală în spirit comunist, revoluționar, în raport cu exigențele societății noastre socialiste.

Această zi de octombrie cu semnificații multiple marchează începutul unei activități susținute pentru pregătirea noastră, a studenților, ca viitori specialiști.

Animați de cea mai profundă recunoștință pentru conducerea de partid care manifestă constant grijă și solicitudine față de tineretul studios, înțelegem să dăm finalitate practică în activitatea concretă de zi cu zi în amfiteatre, biblioteci, laboratoare, hotărîrii de a ne forma la școala plină de satisfacții a muncii care să ne permită integrarea cît mai rapidă la viitoarele locuri de muncă.

Sîntem conștienți că depunînd toate eforturile pentru formarea noastră ca buni specialiști avem datoria să nu precupețim nici un efort pentru a ne forma ca oameni cu o concepție înaintată despre lume și viață, patrioți înflăcărați care să pună mai presus de toate îndeplinirea exemplară a îndatoririlor ce ne revin astăzi ca studenți și mîine ca specialiști, răspunzînd în acest fel chemării conducerii superioare de partid, de a trăi, învăța și munci în chip comunist.

Adunarea festivă de la Iași

Cuvîntul tovarășului Ioan Grigoraș

Inaugurăm astăzi un nou an de învățămînt superior în condițiile unor exigențe cu mult sporite, ridicate în fața noastră de construcția societății socialiste multilateral dezvoltate. Aceste exigențe se reflectă cu toată profunzimea în măsurile recent adoptate de Comitetul Executiv al C.C. al P.C.R. care definesc obiectivele, obligațiile și responsabilitățile muncii noastre de educație socialistă a tineretului universitar. Așadar, beneficiem de o linie politică clară, menită să finalizeze perfecționarea substanțială a învățămîntului superior, să îmbunătățească simțitor contribuția acestuia la procesul de formare multilaterală a personalității specialistului și de dezvoltare a conștiinței socialiste a acestuia.

Continuînd să ne însușim cu toată atenția și răspunderea prevederile recentelor documente de partid și de stat, referitoare la activitatea politico-educativă și de învățămînt, să definim modalitățile concrete de transpunere a lor în viață, avem conștiința că în fața noastră se configurează obiective și direcții de muncă care să situeze procesul de instrucție și educație la nivelul cerințelor de progres impuse atît de etapa în care ne aflăm, cît și de perspectivele dezvoltării societății socialiste în România.

Înfăptuirea cu succes a sarcinilor complexe privind integrarea corespunzătoare a învățămîntului superior în activitatea de edificare a noii societăți, de dezvoltare a conștiinței socialiste, angajează în modul cel mai direct și mai convingător pe comuniștii care lucrează în centrele universitare, cadrele didactice și studenții.

Ca secretar al centrului universitar de partid din Iași consider că rezultatele bune pe care partidul și poporul le așteaptă de la noi depind de cel puțin două condiții fundamentale: cunoașterea temeinică a problemelor construcției socialiste multilateral dezvoltate, a politicii interne și externe a partidului nostru și reconsiderarea activă și responsabilă a întregii noastre activități didactice, științifice, educative și sociale, în spiritul recentelor indicații de partid și de stat. Să fim cît mai exigenți cu noi înșine pentru a ne face din conștiința socialistă suportul spiritual al conduitei noastre universitare, principiul diriguitor al întregii noastre activități de învățămînt și creație.

Comitetul de partid al centrului universitar Iași își va orienta și desfășura în așa fel activitatea încît organele și organizațiile de partid din învățămîntul superior ieșean să-și îndeplinească rolul de factor politic hotărîtor în mobilizarea tuturor studenților și cadrelor didactice la realizarea cu succes a noilor indicații și sarcini privind formarea tineretului studios, educarea lui etică, cetățenească, patriotică. Vom manifesta o grijă deosebită pentru îmbunătățirea calitativă a pregătirii politico-ideologice a studenților și cadrelor didactice, pentru cunoașterea temeinică a politicii marxist-leniniste a partidului nostru.

Vă asigurăm, tovarășe Ilie Verdeț, și prin dumneavoastră asigurăm conducerea de partid, pe tovarășul **NICOLAE CEAUȘESCU**, că vom acționa concertat, armonios, cu nestrămutată hotărîre pentru perfecționarea și modernizarea învățămîntului astfel încît societatea noastră să dispună de omul pe care-l reclamă, de cadrele necesare înfăptuirii marilor obiective trasate de partid.

Cuvîntul tovarășului Alexandru Lazăr

Trăim astăzi, deopotrivă studenți și cadre didactice, în prezența reprezentanților conducerii superioare și locale de partid și de stat, emoționantul și înălțătorul moment al deschiderii unui nou an universitar.

Manifestarea de astăzi reprezintă poate cel mai nimerit prilej de a reliefa strădaniile și grija permanentă a partidului și statului nostru de a crea tinerelor generații condiții optime de viață și de studiu — de a asigura o concepție clară asupra conținutului și orientării întregului nostru învățămînt, concepție care încorporează prețioasa contribuție personală a secretarului general al partidului, tovarășul **NICOLAE CEAUȘESCU**.

Deschidem cursurile universitare din acest an în condiții deosebite, determinate de hotărîrile luate de conducerea superioară de partid — hotărîri consfințite în documentele consfătuirilor de lucru cu activul de partid din domeniul ideologiei și a Consiliului învățămîntului superior.

În aceste condiții, nouă, cadrelor didactice, ne revine sarcina de a munci mai mult și mai bine pentru a duce la capăt indicațiile și orientările reieșite din programele adoptate de partid pentru perfecționarea și modernizarea învățămîntului de a acorda deopotrivă toată atenția pregătirii profesionale și politico-ideologice a tineretului nostru studios.

Conștienți fiind că orice gol de substanță educativă sănătoasă reprezintă un teren prielnic pentru pătrunderea elementelor nocive, străine eticii noastre socialiste, fiecare dintre noi are obligația de a valorifica plenar toate valențele pe care le oferă procesul de învățămînt pentru formarea la întregul tineret studios a trăsăturilor moral-politice caracteristice omului nou, constructor al socialismului. Totodată este necesar să asigurăm o tot mai strînsă legătură a învățămîntului de practică, de cerințele concrete ale economiei și culturii socialiste, deziderat major a contemporaneității României zilelor noastre, căci așa cum sublinia tovarășul Nicolae Ceaușescu „**...prin legarea strînsă cu producția, universitatea va deveni cu adevărat o universitate a poporului. Atunci va fi mai bine legată de clasa muncitoare, de interesele generale ale societății**".

Deosebit de prețioase sînt indicațiile secretarului general al partidului nostru, tovarășul Nicolae Ceaușescu, cu privire la găsirea unor forme noi care să atragă tot mai mult profesorii în rezolvarea problemelor practice, folosindu-i ca membri ai consiliilor de administrație din întreprinderi sau organe centrale, de a efectua periodic stagii în producție, de a colabora permanent cu specialiștii din unitățile productive, în așa fel încît trinitatea: învățămînt, cercetare, producție să devină o unitate indisolubilă. Pe de altă parte, în conformitate tot cu aceste indicații, în scopul legării învățămîntului de practică, specialiștii de valoare din producție vor fi cooptați drept cadre didactice asociate și vor participa ca membri în consiliile profesorale și senatele institutelor și universităților, avînd astfel posibilitatea de a-și aduce în mod direct aportul la dezbaterea și rezolvarea celor mai arzătoare probleme ale învățămîntului.

Transpunerea în viață a tuturor măsurilor și indicațiilor prevăzute în ultimele documente de partid ce urmăresc îmbunătățirea învățămîntului nostru superior cere eforturi sporite, operativitate și inițiativă creatoare din partea tuturor cadrelor didactice cît și din partea studenților.

Sîntem convinși că orice intelectual, tînăr ori matur, va răspunde cu tot ceea ce are mai bun, mai curat și mai nobil în ființa sa pentru a face ca „florile" României socialiste să fie în așa fel îngrijite și educate încît rodul lor să răsplătească din plin străduințele tuturor celor ce urmăresc ca acestea să crească într-o frumoasă, bogată și invidiată grădină.

Cuvîntul tovarășului Mihai Timofte

Adunarea festivă prin care inaugurăm astăzi noul an de învățămînt marchează nu numai momentul tradițional al deschiderii cursurilor universitare, ci și intrarea într-o etapă hotărîtoare de eforturi susținute pentru transpunerea în viață a indicațiilor conducerii partidului și statului nostru cu privire la îmbunătățirea radicală a procesului instructiv-educativ, a pregătirii multilaterale pentru muncă și viață a viitorilor specialiști. Prezența în mijlocul nostru a conducătorilor de partid și de stat prilejuiește cadrelor didactice și studenților un sentiment de emoție și bucurie, semnificînd, în același timp, pregnant preocuparea permanentă a partidului nostru pentru perfecționarea școlii superioare, pentru formarea în spirit comunist, revoluționar a tineretului studios.

Intrate în tradiția vieții universitare aceste întîlniri la început de drum au constituit și constituie pentru noi momente pline de învățăminte, de clarificare și însușire a comandamentelor pe care societatea noastră socialistă, partidul le situează în fața discipolilor Almei-Mater, — profesori și studenți — ca jaloane ale întregii activități, ale eforturilor noastre de studiu, de formare a specialiștilor, cetățeni devotați patriei socialiste, partidului.

Sîntem conștienți de însemnătatea măsurilor stabilite pe baza indicațiilor conducerii partidului și statului, ale tovarășului **NICOLAE CEAUȘESCU**, de faptul că îndeplinirea lor incumbă responsabilități sporite, atît din partea corpului profesoral, cît și a studenților. În acest sens, asociațiilor studențești le revine datoria de a contribui efectiv la înțelegerea de către toți studenții a semnificației măsurilor adoptate, la dezvoltarea hotărîrii de a se integra ca factori activi în procesul educațional. Trebuie să ne fie permanent vie chemarea adresată de secretarul general al partidului organizațiilor noastre de a fi adevărate colective de muncă pentru educarea comunistă a tineretului.

Spiritul activ prin care studenții ieșeni în consens cu întreaga studențime a patriei au înțeles să-și manifeste adeziunea la ultimele măsuri care ilustrează politica consecvent marxist-leninistă a partidului nostru este confirmat convingător de participarea largă pe parcursul vacanței de vară, inclusiv în momentul de față, la acțiunile de muncă patriotică inițiate în municipiul Iași și în alte localități ale țării.

Dezbaterea documentelor programatice, de hotărîtoare însemnătate teoretică și practică în construcția socialistă multilateral dezvoltată a țării, pe care o vom realiza cu colectivele studențești din anii de studiu, va prilejui analiza exigentă în spirit critic a neajunsurilor manifestate în activitatea politică a asociațiilor, stabilirea sarcinilor care se impun pentru întărirea profilului revoluționar angajat și militant al fiecărui student, a spiritului de combativitate și intoleranță față de neîndeplinirea sarcinilor politice și profesionale.

Este un prilej solemn pentru asociațiile studențești, din centrul nostru universitar, pentru întreaga studențime de a ne angaja acum, la începutul acestui an hotărîtor pentru îndeplinirea sarcinilor trasate de partid învățămîntului, că vom acționa, sub conducerea organizațiilor de partid, împreună cu organele de conducere din institute și facultăți, pentru ridicarea substanțială a nivelului pregătirii profesionale și politice a studenților, la nivelul exigențelor actuale, ale vieții materiale și spirituale, pentru integrarea reală și cît mai rapidă a studenților în fluxul și problematica producției.

Vă rugăm, tovarășe Verdeț, să transmiteți conducerii de partid, tovarășului **NICOLAE CEAUȘESCU**, adeziunea și încrederea noastră deplină în politica partidului, angajamentul asociațiilor studențești din centrul universitar Iași, a tuturor studenților ieșeni de a ne integra cu totală responsabilitate în complexa acțiune de educare comunistă a intelectualului militant, hotărîrea noastră de a ne dărui fără rezerve înfăptuirii obiectivelor stabilite de partid, idealurilor întregii noastre societăți.

La cooperativa agricolă din Heleșteni recoltatul cartofilor e în toi.

Cum sprijină primarii lucrările agricole?

Unii la fața locului, alții din sediul primăriei

Alături de toți factorii cu munci de răspundere de la nivelul comunei, sarcini deosebite în sprijinirea muncilor agricole revin și primarilor. Cum își îndeplinesc ei această obligație prevăzută de lege? Iată obiectivul vizitei noastre prin cîteva unități agricole din județ.

Indiferent în ce comună sau sat din județul nostru poposești în aceste zile constați că muncile agricole din actuala campanie au crescut în intensitate. Scrisoarea secretarului general al partidului nostru, tovarășul **NICOLAE CEAUȘESCU**, adresată tuturor lucrătorilor din agricultură, a găsit un puternic ecou, i-a însuflețit pe toți țăranii cooperatori, pe toți lucrătorii ogoarelor. Vizita noastră prin cîteva localități ne-a oferit prilejul să înregistrăm eforturile depuse pentru ca întreaga recoltă să se afle în cel mai scurt timp în magazii, pentru ca nici un produs să nu fie irosit.

La Belcești, o bună parte din recoltă fiind strînsă, principala preocupare o constituie, în prezent, terminarea grabnică a însămînțărilor. Aici, așa după cum aveam să aflăm de la tov. **Vasile Turcea**, secretarul comitetului comunal de partid, pentru ca treburile să se desfășoare cît mai bine, fiecare cadru de partid și de stat răspunde de cîte una din ferme sau de un anume compartiment de activitate.

— Mie, ne-a precizat **Nicolae Ciocan**, primarul comunei, îmi revine sarcina de a asigura în bune condițiuni transportul produselor, precum și eliberarea terenului în vederea creării frontului de lucru pentru executarea arăturilor.

O cifră în acest sens vorbește de la sine despre modul cum s-a achitat primarul de această obligație. Cooperativa agricolă din Belcești are de însămînțat în această toamnă 900 de hectare. Organizînd bine lucrările de eliberare a terenurilor, aici au mai rămas de însămînțat circa 200 de hectare.

Pe **Nicolae Păduraru**, primarul comunei Focuri, l-am întîlnit la jumătatea drumului dintre centrul de comună și satul Fintinele. Ne precizează că pentru bunul mers al lucrărilor agricole programul de lucru la consiliul popular a fost decalat.

— În ce sens?

— La ora 6, atît eu cît și ceilalți salariați ai primăriei ne aflăm pe ogoare, alături de țăranii cooperatori. La consiliu revenim abia după ora 9. După ora 11 mergem din nou în cîmp.

Pe raza comunei Focuri își desfășoară activitatea două cooperative agricole. Nicolae Păduraru răspunde în special de culesul porumbului la cooperativa agricolă din Fintinele, unde se recoltează ultimele hectare.

— Dar am grijă ca și la grădină, legumele să fie la timp recoltate și de aici să ia drumul piețelor.

Din păcate, însă, nu peste tot președinții consiliilor populare comunale înțeleg să-și îndeplinească obligațiile pentru care sînt remunerați de către stat.

Poposind la Țigănași îl găsim pe primarul comunei **Ermia Roată** în curtea școlii (școala este vecină cu primăria).

— De ce probleme răspundeți în actuala campanie agricolă, tov. primar?

— Conform planului stabilit, eu răspund de ferma din satul Cirniceni.

Ne interesăm despre stadiul lucrărilor agricole de la această fermă și aflăm (din spusele primarului) că aici mai sînt de recoltat 25 de hectare la floarea-soarelui, 178 de hectare la porumb, un hectar la cartofi și de transportat finul de pe 30 de hectare.

Confruntînd cele spuse de primar cu situația operativă existentă la cooperativa agricolă constatăm o totală neconcordanță. De ce?

— Păi, să vedeți, eu n-am mai fost de vreo două zile pe la Cirniceni.

Însoțiți de Erimia Roată, poposim la Cirniceni. Participarea la muncă a țăranilor cooperatori era slabă. Doar ici-colo, pe întinsele tarlale, existau unul sau doi oameni la lucru (primarul ne spusese că nu există om care să nu se afle la strînsul recoltei). Numai că numeroși cetățeni se aflau acasă sau la culesul strugurilor de pe loturile în folosință. Îl întîlnim pe Constantin M. Lascarache, ajutorul șefului de fermă. În loc să se ocupe de mobilizarea oamenilor la lucru el supraveghea desfundatul terenului la viitoarea vie a cooperativei agricole.

Și în timp ce primarul se ocupă cu alte probleme decît cele privind campania agricolă, la ferma din Cirniceni mai este de desfăcat porumbul de pe 220 de hectare, de treierat floarea-soarelui de pe 50 de hectare, iar de însămînțat — întreaga suprafață.

Prezentăm această situație tov. Vasile Delea, secretarul comitetului comunal de partid. Răspunsul său — „**Nu o dată i-am spus primarului să sprijine efectiv, în deplină cunoștință de cauză, lucrările agricole. Dar nu înțelege**", — a întărît constatarea noastră că primarul de aici este total indiferent față de soarta recoltei actuale și a celei din anul viitor. Dar simpla recunoaștere că primarul nu-și face datoria nu este suficientă!

Andrei BRATU

Consfătuire interjudețeană în probleme de stomatologie infantilă

Secția de stomatologie a Filialei Iași a Societății de medici și naturaliști a organizat, zilele trecute, o consfătuire interjudețeană de stomatologie infantilă cu tema: „Extracția dentară la copii".

La lucrările consfătuirii au participat cadre didactice din centrele universitare ale țării, medici stomatologi din mai multe județe.

După consfătuire, oaspeții au vizitat unele instituții sanitare cu profil de asistență stomatologică din municipiul Iași, precum și cabinetul și laboratorul de tehnică dentară din cadrul Centrului medico-sanitar — pilot din Podu-Iloaiei.

Noul orar al curselor TAROM

Cu începere de ieri, 1 octombrie, cursele aeriene București—Iași circulă după următorul program: avionul pleacă din București la ora 8,30 și aterizează pe aerodromul din Iași la ora 9,40. Din Iași, avionul decolează la ora 10,10 și aterizează *pe aerodromul Băneasa — București* la ora 11,20.

Autobuzul pleacă din fața agenției TAROM Iași spre aerodrom la ora 9.

Colocviu despre modă

La Casa de cultură a sindicatelor a fost organizată o dezbatere despre modă la care au luat parte numeroși tineri.

Au făcut intervenții utile tinerii Maria Asaftei, Valentin Cașcaval, Mariana Dalmațiu, Margareta Balan și alții. S-a vorbit despre bunul simț în modă. Discuția — care a invitat la o comportare civilizată, la evitarea cosmopolitismului și caricaturizării în modă, la educarea priceperii de a ști ce te avantajează și ce nu — a fost binevenită, instructivă și educativă în același timp. Asemenea acțiuni ar trebui organizate mai des în cadrul reuniunilor tinerești.

Dezlegarea jocului apărut în nr. 7785 al ziarului nostru

ORIZONTAL: 1. Van Gogh; — Bob; 2. Il — Tarină — U; 3. Dan — Site — Dn; 4. Ucaz — Năgară; 5. Erată — Hue; 6. S — U — Eroi — Ac; 7. Erită — Snopi; 8. Co — Spice — Tr; 9. Ema —Ași — Lan; 10. Rama — Albă — A; 11. An — Cocă — Nou.

Dezlegarea jocului apărut în nr. 7787 al ziarului nostru

ORIZONTAL: 1. Transport; 2. Riu — El — Ae; 3. Automobil; 4. M — O — Apode; 5. Vagon — I — A; 6. Aripat — Ag; 7. Ian — Targă; 8. Elevator.

SPORT | SPORT

Campionatul județean de fotbal

Siderurgistul a preluat conducerea

Cea de-a șasea etapă a campionatului județean de fotbal a adus în prim planul clasamentului formațiile Siderurgistul și Automobilul Iași. Dacă, în ce privește întîia formație, prezența ei pe primul loc nu trebuie să surprindă pe nimeni (date fiind experiența sa competițională și lotul destul de valoros de care dispune), în cazul celei de a doua avem de-a face cu o surpriză: Automobilul, care n-a mai participat pînă acum la vreo competiție oficială, este singura echipă neînvinsă încă și ocupă locul secund în clasament datorită doar golaverajului mai slab (!).

Etapa de duminică a pus, din nou, în discuție starea terenurilor. De pildă, la Movileni, cîmpul de joc este denivelat, fiind traversat, într-o parte, de o mlaștină, iar în cealaltă — de un drum. Nu știm dacă acest teren a fost omologat sau nu. Dacă s-a făcut acest lucru, atunci, cu siguranță, cei din Movileni au prezentat spre omologare ...alt teren. Dar, din păcate, situația nu se prezintă mai bine nici la Iași. De pildă, duminică, terenul cu zgură din Copou semăna cu un... sol lunar (praf, gropi, pietre), iar cel de la Abator (tot cu zgură) nu era marcat, n-avea plasele puse la porți și nu mai fusese stropit de la... potopul lui Noe. Bineînțeles că pentru ambele terenuri, Administrația bazelor sportive a încasat baremurile exacte, ca și cum totul ar fi fost în ordine (!).

Și acum, pe scurt, despre cea mai importantă partidă a etapei: A.C.G.B. — SIDERURGISTUL. Denumirea de derbi i se poate atribui însă numai pentru primele 45 de minute, adică atîta timp cît fostul lider, A.C.G.B., a avut resurse (a condus, de altfel, cu 1—0 prin golul înscris de Kecskes, în min. 30). Dar, în finalul primei reprize și, apoi, în cea de a doua, Siderurgistul s-a impus ca manieră de joc, reușind să egaleze (Cărare, min. 44) și apoi să-și asigure o victorie confortabilă, datorită golurilor înscrise de Bantă (min. 49), Moșulică (min. 60), Tănase (min. 85) și Virlan (min. 88). Așadar, scor final: 5—2 (1—1) pentru Siderurgistul (cel de al doilea gol al învinșilor a fost realizat de către Popa, în min. 65, din „11 m"). **Celelalte rezultate**: Ceramica Iași — Liceul nr. 2 Iași 5—2; Automobilul — Victoria T.M. 5—1; Montajul — Terom 0—1; Recolta Ruginoasa — Chimia Iași 2—1; Moldova Cristești — Mobila Iași 2—1; Viitorul I.G.B.B. — I.T.I. 1—2; Biruința Movileni — Poligrafia Iași 3—4.

CLASAMENTUL

1. Siderurgistul Iași	6	5	0	1	28— 9	10
2. Automobilul	6	4	2	0	17— 9	10
3. A.C.G.B.	6	4	1	1	16—10	9
4. Poligrafia	6	4	0	2	13— 9	8
5. Terom	6	3	2	1	7— 7	8
6. Recolta Ruginoasa	6	2	3	1	15—11	7
7. Moldova Cristești	6	2	3	1	11—11	7
8. Ceramica	6	2	2	2	19—17	6
9. Montajul	6	2	2	2	10— 9	6
10. Viitorul I.G.B.B.	6	2	1	3	10—11	5
11. Biruința Movileni	6	2	1	3	17—19	5
12. Mobila	6	1	2	3	13—14	4
13. Liceul nr. 2 Iași	6	0	3	3	7—13	3
14. Victoria T.M.	6	1	1	4	7—16	3
15. I.T.I.	6	1	1	4	9—27	3
16. Chimia	6	0	2	4	9—16	2

Etapa viitoare: Mobila — Recolta Ruginoasa; Victoria T.M. — Moldova Cristești; Terom — Automobilul; Poligrafia — Montajul; I.T.I. — Biruința Movileni; Siderurgistul — Viitorul I.G.B.B.; Liceul nr. 2 — A.C.G.B.; Chimia — Ceramica.

Ieri a avut loc tragerea la sorți

Partenerele echipelor românești în turul II al cupelor europene la fotbal

BELGRAD 1 (Agerpres)

Corespondență specială: Ieri la Belgrad a avut loc tragerea la sorți pentru stabilirea jocurilor din turul doi al cupelor europene la fotbal. În „Cupa campionilor europeni" Dinamo București va întîlni renumita formație olandeză Feyenoord din Rotterdam. În „Cupa cupelor", Steaua va juca în compania echipei F. C. Barcelona. În „16"-imile „Cupei U.E.F.A.", Rapid va avea ca adversară pe Legia Varșovia, în timp ce U.T. Arad va juca împotriva unei alte echipe poloneze: Zaglebie Walbrzich. Meciurile tur se vor disputa la 20 octombrie, iar cele retur la 3 noiembrie.

Programul competițional

Duminică, 3 octombrie

Fotbal

Stadion Tineretului I, ora 11.00 — Nicolina — Avîntul Frasin (div. C).

Stadion Pașcani, ora 11.00 — C.F.R. Pașcani — S.N. Oltenița (div. B).

Volei

Politehnica Iași — Constructorul Suceava (div. B, masc.).

Baschet

Teren C.S.M. (în caz de timp nefavorabil, în sala Voința) ora 9.30 — Universitatea II — Voința Constanța (div. B, fem.); ora 11.00 Politehnica Iași — A.S.A. Bacău (div. B, masc.).

Atletism

Etapa de zonă a campionatului republican de cros. Ora 10.00, în apropierea motelului Bucium.

Rugbi

Oră 9.00 Agronomia Iași — Minerul Gura Humorului (div. B).

Handbal

Ora 11.00 Universitatea Iași — ISEM București (div. B, feminin).

De peste hotare

ATENA 1 (Agerpres) — În continuarea turneului pe care-l întreprinde în Europa, reprezentativa de fotbal a Mexicului a jucat la Salonic cu selecționata Greciei. Fotbaliștii mexicani au obținut victoria cu scorul de 1—0 (1—0).

*

MILANO 1 (Agerpres) — În meciul derbi din ziua a 4-a a campionatului european masculin de volei de la Milano, miercuri seara echipa U.R.S.S. a învins cu scorul de 3—0 (15—10, 15—6, 15—11) echipa R. D. Germane. Voleibaliștii sovietici au obținut cel de-al patrulea succes consecutiv.

*

In turneul european feminin de volei de la Reggio Emilia, U.R.S.S. a învins cu 3—0 (8, 6, 13) echipa Poloniei, iar Cehoslovacia a dispus cu 3—0 (9, 12, 7) de echipa Bulgariei.

*

BUENOS AIRES 1 (Agerpres) — În mijlocul unui interes general, miercuri a început la Buenos Aires meciul de șah dintre marii maeștri internaționali Tigran Petrosian (U.R.S.S.) și Robert Fischer (S.U.A.), pentru desemnarea șalangerului oficial la titlul mondial, deținut în prezent de marele maestru sovietic Boris Spasski. Peste 800 de amatori de șah au luat loc în sala teatrului „San Martin" din localitate pentru a urmări desfășurarea primei partide a acestei pasionante întreceri. Fischer (cu piesele albe) a obținut victoria la mutarea a 40-a. S-a jucat o variantă a „Apărării siciliene". La mijlocul partidei, Fischer s-a aflat la un moment dat în dificultate, datorită unei combinații ingenioase a lui Petrosian. Tînărul șahist american a efectuat însă cîteva mutări excepționale slăbind considerabil presiunea negrului. În continuare, Fischer, manevrînd cu abilitate, a înclinat balanța în favoarea sa, obligîndu-l pe Petrosian să cedeze după 4 ore și 30 de minute.

Fischer conduce cu 1—0, următoarea partidă, cea de-a doua, desfășurîndu-se marți 5 octombrie.

*

COPENHAGA 1 (Agerpres) — Atleta daneză Kirsten Carlsen a corectat miercuri cea mai bună performanță mondială în proba de maraton, parcurgînd distanța de 42,195 km în 3 h 10' 05".

*

BLEGRAD 1 (Agerpres). — Turneul internațional de polo pe apă dotat cu „Trofeul Jadran" s-a încheiat la Hvar cu victoria selecționatei Ungariei care a totalizat 11 puncte. Pe locurile următoare s-au clasat reprezentativele Iugoslaviei — 10 puncte, U.R.S.S. — 9 puncte, României — 8 puncte, Olandei — 7 puncte, Italiei — 6 puncte, S.U.A. 5 puncte și R. F. a Germaniei — 0 puncte. In ultima zi a competiției, echipa României a întîlnit formația Olandei în fața căreia a pierdut cu scorul de 2—4 (0—1, 1—1, 1—1, 0—1).

Mica publicitate

Vînzări—cumpărări

● Vînd casă liberă, grădină mare, cartier Copou. Posibilitate de construcție în asociere. Telefon 11138.

● Vînd imobil trei camere, dependințe, curte. Strada Sulfinei 18, Apostol.

Oferte de serviciu

● Pensionar, angajez pensionară menaj bloc N 3, Ion Creangă 59, Pescaru.

● Caut femeie sau fată la copii. Ofer condiții avantajoase. Relații, zilnic, orele 16—20, Cîrstea Rodica, strada Ciurchi, bloc F 5, scara D, etaj IV, apartament 2.

● Caut fată îngrijire copii. Informații Aleea Rozelor 3, bloc U 4, scara A, etaj I, apart. 7.

Schimburi de locuințe

● Cedez garsonieră Constanța, doresc similar Iași. Telefon 13423, după-amiază.

● Cedez apartament central, naționalizat Iași pentru similar Constanța, Galați. De asemenea primesc în gazdă studentă gratuit pentru meditații. Strada Crișan 18, familia Chirițoiu.

● Ofer apartament două camere, centru, pentru similar bloc. Telefon 15523.

● Ofer la casă naționalizată, patru camere, baie, bucătărie, dependințe, pentru apartament două camere, bloc, confort I. Telefon 13351, Păcurari 97, stația Petru Poni.

● Ofer garsonieră confort I, strada Vasile Lupu nr. 128, bloc A 2, tronson I, etaj I, apart. 9, pentru apartament.

Pierderi

● Pierdut legitimația eliberată de Fabrica de tricotaje „Moldova" pe numele Sîrbu Silvia. O declar nulă.

● Pierdut legitimația eliberată de Țesătoria de mătase Iași pe numele Epure Toader. O declar nulă.

● Pierdut carnet de calificare nr. 61252 pe numele Georgescu Constantin. Îl declar nul.

● Pierdut legitimația eliberată de Fabrica „Țesătura" pe numele Panțiru Elena. O declar nulă.

● Pierdut legitimația eliberată de U.F.S. pe numele Macovei Maria. O declar nulă.

● Pierdut ștampila nr. 4 a I.A.S. Iași. O declar nulă.

● Pierdut legitimația eliberată de U.F.S. Iași pe numele Anușca Aurel. O declar nulă.

● Pierdut legitimația eliberată de Cooperativa „Munca invalizilor" pe numele Țăpoi Adela. O declar nulă.

● Pierdut legitimația eliberată de „Țesătura" pe numele Vestari Petru. O declar nulă.

Decese

● Soția, fiica, fiul, frații, surorile și nepoții anunță încetarea din viață a scumpului lor

STOICA NECULAI

64 ani, pensionar C.F.R.

Înmormîntarea va avea loc duminică, 3 octombrie, la cimitirul Eternitatea. Cortegiul funebru va porni din strada Fierbinte 6, la ora 13.

● Familia Ursu, îndurerată, anunță decesul fiicei, sorei, cumnatei și mătușii lor

AGLAIA URSU

în vîrstă de 40 ani.

Înhumarea va avea loc mîine, 3 octombrie, ora 14, la cimitirul Eternitatea.

PE MERIDIANELE GLOBULUI

O. N. U. Dezbaterile din plenul Adunării Generale

NEW YORK 1. — Corespondentul Agerpres, Constantin Alexandroaie, transmite: Ședința de joi după-amiază a plenarei Adunării Generale a O.N.U. a fost deschisă prin discursul de politică generală rostit de **ministrul afacerilor externe al Perului, Edgardo Mercado Jarrin,** care a evidențiat curajoasa luptă pe care o duc popoarele pentru dezrobirea lor și cîștigarea independenței politice și economice. „Popoarele lumii a treia, care pînă ieri se aflau sub dominația străină, a spus vorbitorul, luptă în prezent împotriva imperialismului cu o hotărîre tot mai militantă. Acestea au dreptul să-și aleagă singure calea spre viitor și să-și hotărască singure destinele". Vorbitorul a cerut statelor latino-americane să restabilească relațiile normale cu Cuba.

Referindu-se la realitățile din țara sa, ministrul de externe peruan a subliniat că actualele transformări economice și sociale din Peru poartă în ele simburii unei independențe reale și ai unei societăți complet diferite de trecut.

„Menținerea unei păci și unei securități durabile în Europa constituie o preocupare de prim ordin a guvernului și poporului Cehoslovaciei", a declarat **Jan Marko, ministrul afacerilor externe al Cehoslovaciei.** Noi, a spus vorbitorul, pornim de la faptul că îmbunătățirea situației din Europa, în special ajungerea la un acord asupra creării unui sistem general european de securitate colectivă, va contribui în mare măsură la menținerea și întărirea păcii în întreaga lume. Vorbitorul a subliniat, în continuare, că guvernul cehoslovac a luat parte activă la străduințile pentru convocarea unei conferințe privind securitatea și cooperarea europeană. Jan Marko s-a referit apoi pe larg la rezultatele negocierilor din ultimul an privitoare la dezarmare, arătînd, în context, că există unele semne pozitive, însă nu total satisfăcătoare. În continuare, el a condamnat politica S.U.A. de „vietnamizare" a războiului și a arătat că propunerile în șapte puncte supuse tratativelor de pace de la Paris de către Guvernul Revoluționar Provizoriu al Republicii Vietnamului de sud constituie o bază rezonabilă de soluționare a conflictului. Referindu-se la conflictul arabo-israelian, vorbitorul a declarat că „este necesar să se asigure crearea în Orientul Apropiat a condițiilor pentru pace trainică prin respectarea drepturilor legitime ale tuturor națiunilor care trăiesc în această zonă".

Abba Eban, ministrul afacerilor externe al Israelului, a rezervat cea mai mare parte a discursului său situației din Orientul Apropiat, arătînd că reluarea ostilităților nu va servi nimănui și nu va ajuta eforturilor îndreptate spre o soluționare a conflictului. Ministrul israelian a opinat că în prezent există mai multe căi pe care se poate ajunge la pacificare. El a citat, printre acestea, un acord privind Canalul de Suez, reluarea negocierilor prin intermediul misiunii Jarring, soluționarea problemei refugiaților în cadrul unei conferințe a tuturor statelor din această zonă. Eban nu s-a referit, în schimb, la retragerea trupelor israeliene de pe teritoriile arabe ocupate, conform rezoluției Consiliului de Securitate din noiembrie 1967.

Ministrul afacerilor externe al Ecuadorului, Rafael Garcia Velasco, a afirmat că edificarea păcii impune necesitatea ca popoarele să se bucure de bunăstare economică, de independență economică și politică, de bogățiile și resursele lor naturale.

Vizita tovarășului Janos Fazekas în R. P. Polonă

VARȘOVIA 1 — Corespondentul Agerpres, I. Dumitrașcu, transmite: La 30 septembrie tovarășul Janos Fazekas, vicepreședinte al Consiliului de Miniștri al Republicii Socialiste România, președintele părții române în Comisia mixtă româno-polonă de colaborare economică, a fost primit de Piotr Jaroszewicz, președinte al Consiliului de Miniștri al R.P. Polone.

Au fost discutate probleme privind întărirea și adîncirea colaborării dintre cele două țări.

Întîlnirea s-a desfășurat într-o atmosferă caldă, tovărășească.

★

VARȘOVIA 1 — Corespondentul Agerpres, Iosif Dumitrașcu, transmite: La Varșovia au continuat vineri lucrările întîlnirii de lucru dintre președinții celor două părți în Comisia mixtă româno-polonă de colaborare economică. Delegațiile celor două țări au fost conduse de tovarășul Janos Fazekas, vicepreședinte al Consiliului de Miniștri, președintele părții române, și de Jan Mitrega, vicepreședinte al Consiliului de Miniștri, președintele părții polone. Au participat reprezentanți ai unor ministere și instituții centrale interesate din cele două țări.

Pe ordinea de zi au figurat probleme legate de întărirea și adîncirea colaborării economice dintre Republica Socialistă România și Republica Populară Polonă.

CAMBODGIA Puternice atacuri ale forțelor patriotice

PNOM PENH 1 (Agerpres) — De cîteva zile, plantațiile de cauciuc din localitatea cambodgiană Krek sînt teatrul unor puternice atacuri lansate de forțele de rezistență populară cambodgiene împotriva pozițiilor trupelor saigoneze intervenționiste. Joi, patrioții cambodgieni au bombardat, timp de mai multe ore, cu mortiere și rachete, pozițiile inamice, după ce, cu o zi înainte, au aruncat în aer un pod de pe șoseaua națională nr. 22, izolînd în plantațiile de cauciuc din localitatea amintită circa 5.000 de soldați saigonezi. Valuri de elicoptere americane, transmite agenția U.P.I., au transportat sute de infanteriști și parașutiști saigonezi spre localitatea cambodgiană Krek, în scopul sprijinirii trupelor intervenționiste angajate în ceea ce agenția numește „una din marile bătălii ale războiului din Indochina".

IN CLIȘEU: Tanc saigonez distrus în regiunea Snoul.

Noi demascări ale farsei electorale din Vietnamul de sud

VIETNAMUL DE SUD 1 (Agerpres). Nguyen Huu Tho, președintele Prezidiului Comitetului Central al Frontului Național de Eliberare și al Consiliului Consultativ al Guvernului Revoluționar Provizoriu al Republicii Vietnamului de sud, a adresat o scrisoare cetățenilor din Saigon și din alte orașe sud-vietnameze, apreciind spiritul de solidaritate manifestat de populația urbană în acțiunile de luptă împotriva regimului saigonez și a agresiunii S.U.A. — informează agenția V. N. A.

Referindu-se la așa-zisele „alegeri prezidențiale" de la 3 octombrie, anunțate la Saigon, scrisoarea arată că această înscenare electorală este menită să mențină administrația Thieu ca un instrument pentru continuarea politicii de agresiune în Indochina. În pofida valului de represalii dezlănțuit de regimul saigonez în rîndurile muncitorilor, țăranilor, studenților, veteranilor de război, cercurilor religioase, care condamnă această farsă electorală — se subliniază în scrisoare — mișcarea de protest împotriva administrației marionetă se intensifică pe tot cuprinsul Vietnamului de sud.

În încheiere, președintele C.C. al Frontului Național de Eliberare cheamă populația din orașele sud-vietnameze să-și consolideze unitatea și să extindă frontul de luptă împotriva regimului de la Saigon și a forțelor agresoare americane.

★

SAIGON 1 (Agerpres). — „Comitetul împotriva dictaturii" — o organizație recent creată la Saigon, din care fac parte personalități politice și religioase — a publicat un comunicat în care cere populației sud-vietnameze să boicoteze așa-zisele „alegeri prezidențiale" de la 3 octombrie și să nu recunoască rezultatele acestei farse electorale cu un singur candidat. Comitetul, care este condus de politicianul Trinh Quoc Khanh, cere tuturor păturilor populației să se unească „în lupta împotriva dictatorului Nguyen Van Thieu".

WASHINGTON 1 (Agerpres). Senatul american a adoptat, cu 57 de voturi pentru și 38 împotrivă, un amendament al liderului majorității democrate, Mike Mansfield, care cere retragerea totală a trupelor S.U.A. din Vietnamul de sud în termen de șase luni. Este pentru a doua oară, în decurs de patru luni, cînd Senatul american aprobă o inițiativă de acest gen. După cum se știe, un amendament al senatorului Mike Mansfield, care cerea retragerea trupelor americane din Vietnamul de sud în termen de nouă luni, fusese adoptat anterior, dar el a fost respins de Camera Reprezentanților.

SCURTE ȘTIRI

WASHINGTON

La Washington a avut loc a doua întîlnire între Andrei Gromiko, ministrul afacerilor externe al Uniunii Sovietice, și William Rogers, secretarul de stat al S.U.A., transmite agenția TASS. Cu acest prilej, a fost continuat schimbul de păreri în probleme de interes comun, început la precedenta întîlnire de la New York.

BERLIN

La Berlin au avut loc joi tratative între delegații ale Ministerului Poștelor și Telecomunicațiilor din R.D. Germană și Ministerul Federal al Poștelor și Telecomunicațiilor din R.F. a Germaniei. Obiectul acestora, relevă agenția A.D.N., l-au constituit măsurile privind traficul poștal și telecomunicațiile dintre cele două țări care vor intra parțial în vigoare încă în acest an. Pentru reglementarea problemelor dezbătute, menționează agenția, au fost realizate înțelegeri corespunzătoare.

MADRID

Alegerile parlamentare parțiale din Spania, organizate la 29 septembrie, au înregistrat cel mai mare absenteism electoral din istoria Spaniei (numai aproximativ 50 la sută din cei 17,2 milioane de alegători s-au prezentat în fața urnelor) și în același timp victoria a doi candidați care au adus critici regimului franchist. Prezentarea alegătorilor în fața urnelor a atins în regiunea bască Guipozcoa numai 26 la sută din numărul votanților, iar la Sevilla (centrul unor recente greve și manifestații muncitorești) și Madrid (unde listele electorale cuprindeau nu mai puțin de 1,7 milioane alegători) — 30 la sută.

CARACAS

Consulul general al Republicii Dominicane la Caracas, Thelma Frias de Rodriguez, a fost răpit de membrii unei organizații ilegale. Răpitorii au cerut pentru eliberarea sa suma de un milion dolari. Thelma Frias de Rodriguez este prima femeie care, deținînd o funcție oficială, este victima unei răpiri în America Latină.

BEIRUT

Regele Feisal al Arabiei Saudite, aflat într-o vizită oficială la Beirut, și președintele Libanului, Suleiman Frangieh, au primit succesiv, în cursul zilei de joi, o delegație palestiniană, condusă de Yasser Arafat, președintele Comitetului Executiv al Organizației pentru Eliberarea Palestinei. Au fost abordate probleme privind medierea arabă în conflictul dintre autoritățile de la Amman și organizațiile de comando palestiniene de pe teritoriul Iordaniei.

ISTANBUL

Un cutremur puternic, cu o durată de 11 secunde, s-a înregistrat joi în provincia turcă Burdur, din Anatolia occidentală. Seismul a provocat scufundarea unor clădiri care fuseseră grav deteriorate de la cutremurul din luna mai a.c., soldat, după cum se știe, cu 60 de victime. Pînă în prezent nu se știe dacă în urma recentei mișcări seismice există morți sau răniți.

REALITĂȚI CAPITALISTE

Val de greve în S. U. A.

WASHINGTON 1 (Agerpres) — Un nou val de greve s-a declanșat în Statele Unite. Au încetat lucrul muncitorii portuari din New York, ale căror contracte colective de muncă au expirat joi la miezul nopții. Negocierile dintre patronat și reprezentanții sindicatului, desfășurate în prezența mediatorului federal, W. J. Usery, nu s-au soldat cu nici un rezultat, astfel încît, la trei ore de la expirarea contractelor, docherii new-yorkezi au încetat lucrul. Potrivit agenției United Press International este de așteptat ca greva să se extindă pe întreaga coastă răsăriteană a Statelor Unite.

La greva docherilor se adaugă încetarea lucrului, de către aproximativ 20.000 de mineri din statele Virginia, Virginia de vest, Ohio, Colorado și New Mexico, tot ca urmare a expirării contractelor de muncă și a refuzului patronatului de a negocia altele noi, care să includă satisfacerea revendicărilor formulate de sindicate.

S.U.A. — Recent, președintele Nixon a declarat că programul federal de control al prețurilor și salariilor va continua și după expirarea perioadei de 90 de zile fixată inițial. După cum se știe, măsura de înghețare a salariilor a provocat vii proteste din partea sindicatelor americane care au apreciat această măsură drept o încercare de a arunca pe seama oamenilor muncii greutățile economice; mai mult, potrivit statisticilor publicate de Ministerul Muncii al S.U.A., în perioada înghețării prețurilor și salariilor, costul vieții a continuat să crească.

Reproducem o caricatură pe această temă, apărută în „Newsweek". Coletul care a sosit la sărmana familie, a cărei mizerie este vizibilă, este însoțit de o scrisoare. Pe colet se poate citi **„PROGRAMUL DE BUNĂSTARE", „Special din partea guvernului S.U.A.",** iar scrisoarea informează: **„Vă avertizăm că produsul nostru nu este disponibil în momentul de față. De aceea noi vă trimitem în schimb, acest cochet afiș, pe care îl puteți lipi pe splendidul automobil pe care probabil veți dori să-l cumpărați...".**

Acțiuni revendicative în Franța

PARIS 1 (Agerpres). În ultimele zile, în Franța, s-au intensificat acțiunile revendicative în diverse sectoare de activitate. Astfel, salariații unor servicii ale marelui aeroport parizian Orly au declarat joi o grevă de 24 de ore în semn de solidaritate cu colegii lor de muncă de la sectorul de asistență tehnică, care, de marți, nu s-au prezentat la lucru.

Pe de altă parte, negocierile dintre sindicate și Direcția regiei autonome de transporturi din Paris n-au dus la realizarea unui acord. În consecință, principalele două sindicate C.G.T. și C.F.D.T. își mențin hotărîrea de a organiza la 5 octombrie o grevă de 24 de ore.

1.270.000 șomeri în Anglia

LONDRA 1 (Agerpres). Numărul șomerilor în Anglia este în prezent de 1.270.000, reprezentînd 5,5 la sută din întreaga populație muncitoare, scrie ziarul „Times", citînd datele publicate de cercetătorul Guy Standing de la Universitatea din Sussex.

GENEVA

Încheierea lucrărilor pe anul 1971 ale Conferinței Comitetului pentru dezarmare

GENEVA 1 (Agerpres)

La Geneva au luat sfîrșit la 30 septembrie lucrările din anul 1971 ale Conferinței Comitetului pentru dezarmare. Desfășurate timp de aproape șase luni, lucrările au fost împărțite în două sesiuni; prima s-a desfășurat în perioada 23 februarie — 13 mai, iar cea de-a doua între 29 iunie și 30 septembrie.

În cadrul celor două sesiuni amintite, pricipalele măsuri examinate în mod concret au fost interzicerea armelor chimice și biologice și încetarea experiențelor nucleare subterane.

În ceea ce privește prima problemă, la capătul unor negocieri îndelungate, începute în anul 1968, în Comitet a fost elaborat un „Proiect de convenție privind interzicerea perfecționării, producției și stocării armelor bacteriologice (biologice) și a toxinelor și distrugerea acestora". Proiectul a fost înaintat spre examinare și aprobare celei de-a 26-a sesiuni a Adunării Generale a O.N.U.

La încheierea lucrărilor, Comitetul a adoptat în unanimitate raportul anual către Adunarea Generală și Comisia dezarmării a O.N.U., document în care sînt sintetizate dezbaterile din anul 1971.

La sfîrșitul ultimei ședințe, a fost dat publicității un comunicat în care se anunță că data următoarei sesiuni, din 1972, a Conferinței Comitetului pentru dezarmare va fi stabilită ulterior între toți membrii acestui organism.

Republica Socialistă România a participat la lucrările din acest an ale Comitetului cu o delegație condusă de ambasadorul Ion Datcu, reprezentantul permanent al țării noastre pe lîngă oficiul Națiunilor Unite din Geneva.

Delegația română a expus poziția fermă, consecventă și principială a guvernului român în problemele dezarmării și a subliniat necesitatea angajării acestui organism, a tuturor statelor pe calea adoptării unor măsuri concrete radicale, de încetare a cursei înarmărilor și de dezarmare, în primul rînd în domeniul nuclear, în conformitate cu interesele de pace, securitate și progres ale tuturor națiunilor.

În același timp, delegația română a prezentat propuneri concrete ale guvernului României vizînd adoptarea unor măsuri care să contribuie efectiv la oprirea cursei înarmărilor și la realizarea dezarmării. Propunerile s-au bucurat de un larg ecou internațional, fiind apreciate ca o parte integrantă a politicii militante a țării noastre pentru triumful legalității internaționale, pentru consolidarea păcii și securității în lume.

IRAK

Atentat nereușit împotriva liderului kurd Barzani

BAGDAD 1 (Agerpres). — „Generalul Mustafa Barzani, președintele Partidului Democratic Kurd din Irak, a fost miercuri noaptea ținta unui atentat eșuat", anunță un comunicat al P.D.K., difuzat joi seara de postul de radio Bagdad. Un grup de persoane neidentificate s-a prezentat la cartierul general al lui Barzani, cerînd să fie primite de acesta. Atentatorii aveau asupra lor aproximativ 50 de grenade și bombe cu explozie întîrziată. Comunicatul P.D.K. precizează că Mustafa Barzani a scăpat nevătămat din acest atentat în care și-au pierdut viața trei membri ai gărzii liderului kurd. Toți atentatorii au fost uciși de explozii sau în timpul schimbului de focuri care a urmat.

Informată despre atentat, Direcția regională a Partidului Baas (partid de guvernămînt în Irak) a adresat un mesaj de simpatie generalului Barzani. Totodată, în mesaj este denunțată cu vigoare „odioasa tentativă de asasinare a șefului Partidului Democratic Kurd", a anunțat postul de radio Bagdad. „Acest atentat nu viza numai persoana lui Barzani, ci și acordul de la 11 martie 1970 (care marchează reglementarea problemei minorității kurde din Irak — n.n.). Scopul acestui act criminal este de a crea complicații și interpretări diverse și de a perturba climatul pașnic care domnește în rîndul poporului nostru, de la 11 martie 1970", se arată, în mesajul Direcției regionale a Partidului Baas.

Drama filipineză

Valul de violențe care zguduie în prezent Filipinele a readus în atenția observatorilor politici această țară asiatică. Ei încearcă să găsească explicația evenimentelor tragice ce au avut loc la sfîrșitul verii. Semnalul a fost dat la 21 august la Manila, cînd, în urma exploziei unei grenade, au fost rănite personalități din conducerea partidului liberal de opoziție.

Drama acestei țări este complexă. Cu un teritoriu fărîmițat în peste 7.000 insule și o populație care vorbește peste 80 de limbi și dialecte, Filipinele au moștenit de la cei 330 de ani de dominație spaniolă și aproape 50 americană, tot alaiul de contradicții economice și politice.

Tributară unor acorduri economice și militare încheiate cu S.U.A. în 1946 și 1956 și care expiră în 1974, țara a continuat să rămînă o sursă de materii prime a fostei metropole, sau, așa cum s-a exprimat o personalitate politică, „o afacere rentabilă pentru americani". Un miliard de dolari, la atît este estimată suma investițiilor americane în economia filipineză. „Societățile străine posedă, controlează sau domină sectoarele petrolului, producției farmaceutice, îngrășămintelor, industriei de anvelope și cauciuc, extracția aurului, fierului, cuprului și altor metale, precum și întregul comerț exterior", se spune într-un raport al Congresului. „Noi ajutăm S.U.A. mai mult decît ne ajută ele pe noi", este exclamația tot mai des auzită în cercurile de politicieni și economiști filipinezi. Drept urmare, o jumătate din filipinezi se situează sub „pragul de sărăcie". „Din 13,5 milioane persoane avînd vîrsta de a munci, arată „Le Monde", peste un milion sînt șomeri totali și 7—8 milioane sînt subfolosite sau sînt într-o situație de șomaj „camuflat". Inflația face ravagii, sărăcind pe oamenii modești de la orașe și pe micii cultivatori".

În scopul redresării acestei situații, președintele țării, Marcos, a creat o Adunare însărcinată să redacteze o nouă constituție. Dar o lege, fie ea fundamentală, nu poate fi suficientă pentru a reforma o societate, în special atunci cînd membrii Adunării dispun, în marea lor majoritate, de venituri anuale de 72.000—440.000 de franci, în contrast cu venitul mediu pe cap de locuitor de aproximativ 1.400 de franci. După părerea multor observatori, așa-zisele reforme propuse prin Constituție nu sînt de natură să rezolve problemele complexe cu care este confruntată societatea filipineză.

Acele cercuri mai înaintate ale opiniei publice care se pronunță pentru un reformism îndrăzneț, pentru a decoloniza economia și mentalitățile și a zdrobi feudalitățile, se lovesc de interesele celor instalați în fruntea partidelor și a statului. „Ceea ce numim democrația noastră este guvernarea bogaților, de către bogați, pentru bogați", afirmă într-un raport Mișcarea creștin-socială. Dacă se întîmplă ca niște „bogați" să se insulte și să se omoare între ei, se arată în același raport, aceste moravuri politice oglindesc lupta între clanuri care nu privesc cu nimic sutele de mii de locuitori din Manila, trăind în condiții neomenești, alături de cartierele care sînt printre cele mai luxoase din lumea occidentală.

Situația în care se găsește imensa majoritate a populației, a dat naștere unui puternic val de demonstrații la care au participat studenți, țărani, muncitori greviști și care s-au soldat cu ciocniri violente. Mișcarea protestatară a fost îndreptată spre soluționarea cererilor legate de sporirea salariilor — numai în 1970 ele au scăzut cu 15 la sută — lipsa locurilor de muncă, înfăptuirea reformei agrare care a figurat pînă acum pe toate programele electorale, micșorarea taxelor școlare; participanții au cerut autorităților, de data aceasta cu mai multă fermitate, retragerea nu numai a trupelor din Vietnam, ci a tuturor soldaților americani de pe teritoriul țării lor. Iată cum caracterizează „Le Figaro" actualele relații americano-filipineze: „De cîțiva ani majoritatea locuitorilor cer abrogarea acordurilor speciale care, din 1946, leagă Filipinele de Statele Unite. Apoi s-a înfiripat o vastă partidă de poker între cele două țări. Pentru Filipine miza este o promisiune de independență economică; pentru Statele Unite ea este menținerea posesiunilor lor economice și militare".

Pe fondul nemulțumirilor populare, pe care partidele de opoziție încearcă să le exploateze în folosul lor, președintele Marcos a trecut la contraofensivă: el a suspendat garanțiile constituționale privind inviolabilitatea persoanei. Totodată au fost operate mai multe arestări în rîndurile celor bănuiți că ar fi participat la acțiuni insurecționale. Această măsură a provocat vii proteste în întreaga țară. Senatorul Benigno Auino, secretar general al partidului liberal de opoziție, a declarat că hotărîrea lui Marcos înseamnă de fapt „instituirea pe întregul teritoriu filipinez a unui regim de arestări și de detenție fără nici un fel de judecată pentru cei care nu sînt de părerea președintelui". El a subliniat că nu există nici un fel de mișcare insurecțională în țară, nici un fel de pericol iminent pentru republică și că hotărîrea a fost luată numai în scopul de a se da o nouă lovitură opoziției.

Asemenea practici riscă însă să transforme Filipinele, ceva mai devreme decît se prevedea, într-un nou „punct cald" al Asiei de sud-est.

COMENTARIU EXTERN

Radu SIMIONESCU

ÎN 24 DE ORE

Radio Iași

Programul de seară (2 octombrie): 17.00 Buletin de știri; 17.05 Cîntecul care mi-e drag; 17.15 Radio-publicitate; 17.30 Preocupări cetățenești; 17.45 Revista melodiilor; 18.30 Cotidian sonor; 19.30 Grai și suflet românesc (emisiune de limba română); 19.45 La fîntîna dorului (cîntece populare); 20.00 Enesciana; 20.30 Studioul veseliei; 21.00 Meridiane muzicale (din muzica popoarelor); 21.15 Cantonete; 21.25 Scena; 21.40 Romanțe și cîntece de petrecere; 22.10 Vă invităm la dans.

Programul de dimineață (3 octombrie): 8.00 Buletin de știri; 8.05 Refrene îndrăgite; 8.20 Dumbrava minunată (Emisiune pentru copii); 8.30 Piese de fanfară; 8.40 Azi în sat la noi; 8.55 Cîntecul care mi-e drag; 9.20 Dialog cu ascultătorii; 9.35 Raliul melodiilor.

Televiziune

16,15 Deschiderea emisiunii. Emisiune în limba germană; 18,00 Bună seara, fete! Bună seara, băieți!; 19,15 Publicitate; 19,20 1001 de seri; 19,30 Telejurnalul de seară; 20,00 Săptămîna internațională; 20,15 Teleenciclopedia; 21,10 Film serial „Atomiștii" — episodul II — producție a studiourilor franceze; 22,10 Teledivertisment. Dicționar muzical, litera „B"; 22,50 Telejurnalul de noapte. Sport; 23,10 Seara de romanțe cu Irina Loghin, Angela Buciu și Pușa Poenaru.

Cinematografe

Victoria, orele 8.45; 11.10; 14.00; 16.25; 18.50; 21.15 „Asediul". **Republica,** orele 9; 11.15; 14.45; 16.50; 18.55; 21 „Întoarcerea sfîntului Luca". **Copou,** orele 9; 11; 15; 17; 19; 21 „Un loc pentru îndrăgostiți". **Arta,** orele 9; 11; 15 „Aricii se nasc fără țepi". Orele 17; 19; 21 „Soarele alb al pustiului". **Tătărași,** ora 10, program pentru copii și tineret. Orele 16; 18; 20 „Trimis extraordinar". **Nicolina,** orele 16; 18; 20 „Înnorare trecătoare". **La cinematograful Victoria,** rulează, în completare, „Vizita delegației de partid și guvernamentale române, condusă de tovarășul Nicolae Ceaușescu, în R.D. Vietnam".

În județ: Casa de cultură Pașcani „Greșeală fatală". **Clubul C.F.R. Pașcani** „Riscul". **Tg. Frumos** „Bănuit e mortul", cinemascop. **Hîrlău** „Serata". **Podu-Iloaiei** „Vînătoare de vrăjitoare". **Hălăucești** „Apoi s-a născut legenda".

Teatrul Național

La ora 19.30, Teatrul Național prezintă un spectacol cu piesa „Ce înseamnă să fii Onest".

Clinici de serviciu

Azi, 2 octombrie, sînt de gardă pentru internări de urgență Clinica a III-a chirurgie, clinica I medicală din cadrul Spitalului de adulți nr. 1 (str. Gh. Dimitrov) și clinica I de obstetrică și ginecologie (Spitalul Maternitatea, Str. Cuza Vodă). Spitalul nr. 7 Socola și Spitalul de copii (Tătărași) primesc internări în fiecare zi.

Expoziție

În sala de artă contemporană de la Muzeul de artă din Palatul culturii, poate fi vizitată între orele 10—13 și 17—20 expoziția „Picturi celebre din muzeele Parisului".

Loto

La tragerea Loto din 1 octombrie 1971, au fost extrase următoarele numere:

Extragerea I: 51 71 4 87 5 11 82 17 85
Fond de cîștiguri lei 682.069.

Extragerea a II-a: 61 52 72 31 16 37 55
Fond de cîștiguri lei 559.948.

Timpul probabil

Vremea va fi frumoasă cu cerul acoperit dimineața și variabil în rest. Cu totul izolat la munte se vor semnala ploi slabe. Vîntul va sufla slab din sectorul nordic. Temperatura aerului va marca o ușoară creștere; minimele vor fi cuprinse între 5 și 10 grade, iar maximele între 17 și 22 grade. Izolat, dimineața, se va produce ceață temporară.

Redacția și Administrația: strada Vasile Alecsandri nr. 8 — Iași. Telefon 14127.

Tiparul: Întreprinderea poligrafică Iași, str. Vasile Alecsandri nr. 6. Telefon 14620

ANUL XXVII,
Nr. 7789
DUMINICA
3
OCTOMBRIE
1971
4 PAGINI
30 BANI

Proletari din toate țările, uniți-vă!

Flacăra Iașului

Organ al Comitetului județean Iași al P.C.R. și al Consiliului popular județean

Astăzi, în jurul orei 9,30, posturile noastre de radio și televiziune vor transmite în direct, de la halele centrale Obor din Capitală, mitingul ce va avea loc cu prilejul sărbătoririi „Zilei recoltei" — 1971.

HOTĂRÎREA
Comitetului Executiv al C.C. al P.C.R. cu privire la organizarea Academiei pentru învățămînt social-politic și perfecționarea cadrelor de conducere „Ștefan Gheorghiu" de pe lîngă Comitetul Central al Partidului Comunist Român

Comitetul Executiv al C.C. al P.C.R., analizînd activitatea pentru formarea cadrelor de conducere de partid, de stat și din economie, a constatat că în acest domeniu au fost obținute succese importante, ca urmare a măsurilor adoptate în ultimii ani pentru îmbunătățirea activității Academiei „Ștefan Gheorghiu" și a creării unui sistem organizat de perfecționare a cadrelor de conducere din economie și administrația de stat. Datorită pregătirii politico-ideologice, a înarmării lor cu cunoașterea temeinică a liniei politice a partidului, cu cunoștințe din domeniul științei conducerii și organizării, cadrele de partid, de stat și din economie își îndeplinesc în bune condiții sarcinile încredințate, aducînd o contribuție însemnată la înfăptuirea programului de dezvoltare economică și social-culturală a patriei.

Cu toate realizările dobîndite, în activitatea de pregătire și perfecționare a cadrelor se manifestă o serie de neajunsuri, îndeosebi în ceea ce privește asigurarea cunoașterii de către toate cadrele a științei conducerii vieții economice și sociale, a metodelor moderne de organizare a producției și a muncii în diferitele domenii de activitate. De asemenea, se resimt lipsuri în pregătirea politico-ideologică a unor cadre, o insuficientă legătură a cunoștințelor teoretice cu sarcinile practice ale muncii de partid și de stat, ale activității economice.

Stadiul actual de dezvoltare a economiei, științei și culturii, a întregii vieți sociale, problemele tot mai complexe pe care le ridică în fața organelor de partid și de stat procesul de edificare a societății socialiste multilateral dezvoltate impun îmbunătățirea muncii de formare a cadrelor de conducere, creșterea nivelului lor de pregătire corespunzător sarcinilor sporite ce le revin în toate domeniile de activitate. In acest scop, Comitetul Executiv al C.C. al P.C.R. hotărăște ca, întreaga activitate de pregătire și perfecționare a cadrelor de partid, de stat și din economie să se realizeze într-un sistem unitar, în cadrul unei instituții centrale de partid — **„Academia pentru învățămînt social-politic și perfecționarea cadrelor de conducere „Ștefan Gheorghiu" de pe lîngă Comitetul Central al Partidului Comunist Român".**

In stabilirea profilului și sarcinilor Academiei „Ștefan Gheorghiu" se pornește de la cerințele sporite pe care dezvoltarea socială le pune în fața partidului ca forță politică conducătoare a societății, de la necesitatea creșterii rolului factorului conștient în dezvoltarea, organizarea și conducerea vieții sociale. Pentru realizarea sarcinilor de mare răspundere care se ridică astăzi în domeniul dezvoltării forțelor de producție, perfecționării relațiilor sociale, al conducerii întregii activități economico-sociale, al formării și dezvoltării conștiinței socialiste a oamenilor, cadrele de partid și de stat trebuie să posede cunoștințe aprofundate privind știința conducerii, să-și însușească în mod temeinic linia politică a partidului, să lupte neobosit pentru traducerea ei în viață, să manifeste în toate împrejurările o atitudine avansată, revoluționară, de militanți comuniști.

I
OBIECTIVELE ACTIVITĂȚII ACADEMIEI

Punînd la baza activității sale studierea documentelor și hotărîrilor Partidului Comunist Român, a problemelor construcției socialiste în țara noastră și a proceselor din lumea contemporană, a concepției materialist-dialectice despre lume și viață, Academia „Ștefan Gheorghiu" trebuie să asigure cursanților un înalt nivel de pregătire politico-ideologică, marxist-leninistă, înfăptuirea obiectivului său central — formarea de cadre de conducere capabile să aplice cu fermitate în viață linia politică a partidului, să contribuie la dezvoltarea și îmbogățirea creatoare a teoriei și practicii revoluției și construcției socialiste.

Un obiectiv important al Academiei îl va constitui, de asemenea, înarmarea cadrelor cu știința conducerii, cu temeinice cunoștințe privind planificarea, organizarea și conducerea economiei și a vieții sociale, sistemul informațional economico-social, tehnicile și metodele moderne de analiză și prognoză, de fundamentare a deciziilor.

Intreaga activitate a Academiei trebuie să se desfășoare în strînsă legătură cu practica, să asigure cunoașterea formelor și metodelor concrete de activitate ale organelor și organizațiilor de partid, de masă, de stat și economice, să contribuie la generalizarea experienței înaintate, să răspundă nevoilor de pregătire a cadrelor pentru munca organelor de partid și de stat, a unităților economice.

Totodată, Academia trebuie să-și sporească rolul în viața ideologică a țării, să devină un for puternic de cercetare în domeniul științelor sociale, de dezbatere creatoare a problemelor teoretice ale construcției socialiste în România și ale vieții internaționale contemporane.

Academia își va desfășura activitatea în următoarele direcții principale:

— pregătirea superioară a activiștilor de partid pentru comitetele județene, municipale și orășenești de partid, pentru aparatul Comitetului Central, pentru organizațiile de masă și obștești (sindicate, U.T.C., U.N.C.A.P.), pentru instituții centrale de partid, de stat și culturale, precum și a cadrelor de predare a științelor social-politice în învățămîntul superior;

— perfecționarea pregătirii politice, ideologice și profesionale a redactorilor din presa centrală și locală, de la Agerpres, Radioteleviziune și edituri;

— pregătirea unor cadre de conducere de înaltă calificare pentru economie și administrația de stat;

— perfecționarea pregătirii cadrelor de partid și ale organizațiilor de masă, a cadrelor de conducere din economie și administrația de stat;

— perfecționarea pregătirii politico-ideologice a cadrelor de predare a științelor social-politice din învățămîntul de stat;

— pregătirea de cadre de specialitate în probleme de conducere și organizare; sprijinirea activității de perfecționare a cadrelor desfășurată de ministere și instituții centrale, precum și a Ministerului Învățămîntului în introducerea cunoștințelor științifice în domeniul conducerii și organizării în învățămîntul de stat;

— pregătirea de cadre prin doctorat în domeniul științelor social-politice, al conducerii și organizării producției și a muncii;

— elaborarea de lucrări, studii și proiecte privind perfecționarea conducerii politice și organizării activității economice și sociale;

— editarea de publicații de profil în vederea promovării experienței avansate în domeniul muncii de partid, al organizării și conducerii științifice;

— îndrumarea metodologică și sprijinirea cu programe, material documentar și lectori a școlilor interjudețene de partid.

II

La Academia pentru învățămînt social-politic și perfecționarea cadrelor de conducere „Ștefan Gheorghiu" vor funcționa două compartimente: unul pentru pregătirea cadrelor de partid și ale organizațiilor obștești, și altul pentru pregătirea cadrelor pentru economie și administrația de stat.

a. **Pentru pregătirea și perfecționarea cadrelor de partid, ale organizațiilor de masă, din presă și a cadrelor care predau științele sociale,** vor funcționa:

1. Institutul pentru pregătirea cadrelor în problemele conducerii social-politice.

Pentru ca învățămîntul superior de partid să răspundă în mai mare măsură cerințelor de pregătire unitară, multilaterală a activiștilor, în concordanță cu exigențele actuale și de perspectivă ale muncii de partid, în cadrul Academiei „Ștefan Gheorghiu" va funcționa un Institut cu durata de patru ani, care va asigura, în primii doi ani, o pregătire comună, iar în ultimii doi ani profilarea pe principalele domenii ale activității de partid în următoarele secții:

a) **Secția de studii pentru problemele conducerii activității politico-organizatorice,** care pregătește activiști pentru munca organizatorică de partid și a organizațiilor de masă.

b) **Secția de studii în problemele conducerii activității politico-ideologice,** care pregătește cadre pentru munca ideologică, de propagandă și cultural-educativă. In cadrul acestei secții se vor crea, în ultimul an de studii, trei grupe de specializare pentru formarea cadrelor de predare a științelor social-politice în învățămîntul superior: materialism dialectic și istoric; socialism științific (teoria și practica revoluției și construcției socialiste); istoria mișcării muncitorești din România și a Partidului Comunist Român.

c) **Secția de studii pentru problemele conducerii activității politico-economice,** care pregătește activiști pentru munca politică în economie (cadre de partid la comisiile economice, la marile unități economice, la sindicate, U.T.C. și U.N.C.A.P.). La această secție se va crea, în ultimul an de studii, o grupă de specializare în vederea pregătirii cadrelor de predare a economiei politice în învățămîntul superior.

Pentru studenții grupelor în care se pregătesc cadre de predare a științelor sociale, cursurile se vor prelungi cu un semestru, în vederea aprofundării unor cunoștințe de profil și metodico-didactice.

Durata studiilor pentru învățămîntul fără frecvență va fi de cinci ani. Pentru mai buna pregătire a studenților de la învățămîntul fără frecvență, acestora li se va acorda, anual, un concediu plătit de 15 zile în perioada susținerii examenelor.

Selecționarea candidaților pentru Institut se va face din rîndul activiștilor de la comitetele de partid județene, municipale și orășenești, din instituții centrale de partid, secretarilor comitetelor de partid din marile întreprinderi și ai comitetelor comunale, precum și al activiștilor U.T.C., sindicatelor, U.N.C.A.P. și din aparatul politic al M.F.A., M.A.I., C.S.S., care au perspective să fie promovate în muncă de conducere politică. Vor putea fi, de asemenea, selecționați muncitori din producție, membri ai organelor de partid, care au pregătire politică și experiență în munca de partid. Se va avea în vedere ca 80—90 la sută din cei admiși la Academie să fie activiști care provin din rîndurile muncitorilor, maiștrilor și tehnicienilor.

Candidații vor trebui să îndeplinească următoarele condiții:

— să aibă un stagiu în producție de cel puțin 3 ani; să fi depus activitate minimum 3 ani în munca de partid sau a organizațiilor de masă și să întrunească calități moral-politice corespunzătoare;

— să fie absolvenți ai școlilor de partid de un an (sau de 5—6 luni);

— să fie absolvenți ai liceului sau ai unei școli echivalente. In mod excepțional, vor putea fi admiși și activiști dintre cei mai buni, care nu au asemenea studii, dar care au absolvit o școală profesională;

— Vîrsta celor admiși la cursurile cu frecvență să fie, de regulă, de pînă la 35 de ani.

Răspunderea selecționării candidaților revine comitetelor județene de partid.

Admiterea se va face pe baza unui examen cu probe scrise și orale la următoarele discipline: elemente de filozofie și socialism științific; elemente de economie politică și politică economică, punîndu-se accent pe cunoașterea principalelor documente de partid, a politicii interne și externe a partidului și statului nostru.

Programele de învățămînt vor asigura cunoștințele necesare conducerii competente și eficiente în diversele domenii ale activității de partid, studierea politicii Partidului Comunist Român, a teorici marxist-leniniste, în strînsă legătură cu sarcinile construcției socialiste în țara noastră, principiile și metodele activității politice, teoretice și organizatorice ale partidului și căile înfăptuirii rolului său conducător în societate.

Pregătirea studenților de la toate secțiile va cuprinde discipline care să asigure cunoștințele necesare activistului de partid privind disciplina colectivă și democrația de partid, sistemul dreptului și legislației în țara noastră, sistemul informațional, utilizarea metodelor sociologice și statistico-matematice, de prognoză, în vederea fundamentării deciziilor, elaborării studiilor și programelor de activitate. Programele comune de învățămînt vor cuprinde, de asemenea, cunoștințe despre politica externă a țării noastre, problemele mișcării comuniste și muncitorești internaționale, ale dezvoltării social-politice ale lumii contemporane, ale luptei împotriva imperialismului, critica principalelor teorii și orientări din ideologia burgheză contemporană.

In planurile de învățămînt și programele secțiilor, vor fi incluse, în funcție de profilul lor, discipline menite să contribuie la adîncirea specializării în domeniul respectiv.

Toți studenții vor studia limbi străine.

O parte însemnată a procesului de învățămînt se va desfășura sub forma aplicațiilor practice; va crește ponderea activităților asigurate de cadre cu munci de răspundere pe linie de partid și de stat. Pe parcursul celor patru ani, studenții vor efectua activitate practică în organizațiile de partid după cum urmează: fiecare student va avea o legătură permanentă cu o organizație de partid din Capitală, la activitatea căreia va participa 12—15 zile pe semestru (cîte o zi pe săptămînă), o lună, în cursul fiecărui an, în colective și brigăzi ale C.C. al P.C.R., și o lună în perioada de vară ca activist la dispoziția comitetului județean de partid de unde provine. Organele și organizațiile de partid pe lîngă care studenții efectuează practica vor da pentru fiecare student o apreciere ce va fi luată în considerare la caracterizarea generală a activității lui la sfîrșitul studiilor.

De asemenea, studenții vor face pregătire militară.

La sfîrșitul celor patru ani de studii, studenții vor susține examenul de stat. In urma promovării acestuia, absolvenții Institutului primesc diplome echivalente cu cele eliberate de instituțiile de învățămînt superior de stat.

2. Facultatea de ziaristică

Pentru această facultate, care va avea o durată de trei ani, vor fi recrutați ziariști, lucrători din edituri și alte cadre cu aptitudini în munca de presă, care au cel puțin studii me-

(continuare în pag. a 3-a)

Vă relatăm despre:

Compartimentul de informatică al Fabricii „Țesătura"

Gradul înalt de tehnicitate, amploarea proceselor industriale, necesitățile moderne legate de conducerea operativă a marilor întreprinderi impun, cu tot mai multă acuitate, un instrument de informare eficace și rapid, organizat pe baze științifice, care să stea, în orice moment, cu datele necesare, la îndemîna organelor de conducere a activității economice.

Ținînd cont de toate acestea, la Fabrica „Țesătura", una din marile unități industriale din Iași, a luat ființă, de aproape un an, un compartiment de informatică. Acesta vizează atît ușurarea muncii, simplificarea și optimizarea fluxului de informații, cît și facilitarea luării deciziilor, rapid și cu exactitate. Înzestrat cu mașini complexe de calcul economic, compartimentul este capabil să execute lucrări de natură contabilă, financiar-contabilă, de planificare și evidență a producției. De asemenea, lucrări privitoare la calculul salariilor, urmărirea realizării contractelor, îmbunătățirea activității de aprovizionare tehnico-materială. Instalațiile electronice de calcul din dotare permit efectuarea operativă și cu maximă precizie a celor mai dificile lucrări în aceste domenii, lucrări care altfel ar fi necesitat un volum de muncă și de timp cu mult mai mare. Vom ilustra această afirmație cu un singur exemplu, de altfel edificator: pînă nu de mult, evidența lunară a materialelor (intrări, ieșiri, mișcări) necesita calcule care durau peste 40 de zile, în așa fel încît situația dintr-o lună putea fi cunoscută abia la jumătatea lunii următoare. Noile metode de calcul și urmărire oferă posibilitatea *cunoașterii zilnice a situației.*

In anul scurs de la înființare, tînărul colectiv al compartimentului de informatică, condus de ing. *Valeriu Georgescu* (colectiv care mai cuprinde 2 ingineri și 3 economiști, la care se adaugă operatorii), a reușit să preia, aproape în întregime, lucrările de natură financiară și contabilă ale fabricii. In prezent, eforturile tuturor sînt canalizate în direcția rezolvării unor probleme de maximă importanță, cum sînt cele privind calculul salariilor, evidența producției realizate, urmărirea realizării contractelor economice pe beneficiari, desene și poziții coloristice.

Recent, grupul de specialiști de aici a fost completat cu un matematician, care, printre altele, se ocupă de una din cele mai dificile teme — aceea a optimizării amestecurilor din fire de bumbac, cu diferite caracteristici (grosime, lungime, finețe etc.), în așa fel încît, în funcție de aceste caracteristici, rețetele de amestec să fie cît mai judicios alese, iar prețul de cost al produselor obținute să fie minim.

Deși — după cum ne declara ing. V. Georgescu — încă mai sînt de întîmpinat rețineri din partea celor obișnuiți cu vechiul sistem de lucru, care nu „văd" avantajele celui nou, modern, tînărul colectiv al compartimentului de informatică este decis să-și continue și să-și diversifice aria tematică. Astfel, pentru perioada viitoare se prevede implementarea (asimilarea) întregului circuit de lucrări al fabricii. De asemenea, vor fi efectuate lucrări și pentru alte unități industriale ale Iașului. Toate acestea cer un mare volum de muncă și este de presupus că se va apela și la o colaborare cu specialiștii și instalațiile Centrului teritorial de calcul.

Const. PĂLĂDUȚĂ

La București
Manifestare economică internațională

După prima ediție a Tîrgului internațional București, din toamna anului 1970, Capitala țării noastre va găzdui, începînd de la 10 octombrie, o nouă manifestare economică internațională de amploare: Expoziția de echipamente și utilaje pentru agricultură, industria alimentară și industria de ambalaje.

Pe o suprafață de peste 15.000 m.p., incluzînd pavilionul central al Complexului din Piața Scînteii, alte cinci pavilioane adiacente, precum și platforme în aer liber, expoziția va reuni un mare număr de firme. Alături de România, prezentă în expoziție cu produsele a 13 întreprinderi, participă firme din Anglia, Austria, Belgia, Cehoslovacia, Danemarca, Elveția, Finlanda, Franța, R. F. a Germaniei, Grecia, Italia, Iugoslavia, Israel, Olanda, Polonia, Spania, S.U.A., Suedia și Ungaria.

Expoziția de echipamente și utilaje pentru agricultură, industria alimentară și industria de ambalaje va funcționa concomitent cu cel de-al V-lea Pavilion de mostre de bunuri de consum.

(Agerpres).

La C.A.P. Plugari recoltatul strugurilor se desfășoară din plin.

Foto: G. PAUL

În pagina a 2-a

■ **Pe marginea unei expoziții pionierești**

Lecție de patriotism

■ **Filmele săptămînii viitoare**

Astăzi, la Filarmonica ieșeană,

Concertul unei prestigioase orchestre din Moscova

...ri, a sosit la Ia... orchestra de muzică de cameră d... Moscova care n... vizitează în cadrul schimburilor culturale dintre cele două țări.

...stăzi, acest prestigios ansamblu deschide seria concertelor, pe care le va prezenta în România, cu un program ce cuprinde „Suita nr. 2" și „Concertul brandenburgic nr. 3" de Bach, „Simfonia de cameră" de Bas... Ceaikovski, „Cîteva viziuni fugitive" de S. Prokofiev și „Divertisment în Re major" de Mozart.

Dirijorul concertului este Rudolf Baș..., renumit muzician, care a făcut studii strălucite la Conservatoarele din Moscova și Leningrad și a fost în prealabil un excelent solist de muzică de cameră. Demnă de semnalat este și bogata sa activitate componistică.

Așa se explică faptul că orchestra pe care o conduce încă din 1955, de la înființare, a avut o ascendență notabilă, distingîndu-se încă de la primele concerte și obținînd succese răsunătoare în 1957 cînd devine colectiv de stat. Ansamblul cuprinde absolvenți ai Conservatorului din Moscova, unii dintre ei laureați ai diferitelor concerte și festivaluri unionale și internaționale.

La întocmirea repertoriului, colectivul și-a propus drept scop principal să cuprindă o sferă cît mai mare din creațiile muzicale ale diferitelor epoci și stiluri. Baza repertoriului o constituie astfel creațiile nemuritoare ale lui Bach, Haendel, Corelli, Vivaldi, Haydn, Mozart, precum și ale altor compozitori remarcabili ai epocii: Purcell, Albinoni, Pergolesse, Rameau și Boccherini. O altă preocupare o constituie popularizarea celor mai bune lucrări ale muzicii contemporane: Ravel, Stravinski, Prokofiev, Șostakovici, Bartok, Hindemith etc.

Concertul de la Iași va fi susținut azi în sala Filarmonicii de stat „Moldova" la ora 20.00, constituind concertul inaugural al stagiunii.

SCHIȚE ÎN CREION

Unor sărbătoriți, de „Ziua recoltei"

Am avut norocul, dragi prieteni noi sau vechi din lumea veșnic tînără a agriculturii ieșene, să vedem împreună, în anul ce-a fugit de la „Ziua recoltei" din toamna trecută și pînă azi, cum au progresat gospodăriile dumneavoastră, atît cele mari, obștești, cît și cele mici: casa și bătătura fiecăruia.

V-am întîlnit arși de soare la treieriș, într-o duminică fierbinte, lucrînd plini de optimism și schimbînd vorbe de duh, ori seara tîrziu, sfătuindu-vă și întocmind planuri îndrăznețe, cu răspundere comunistă, majoră. Ne-ar trebui cuvinte cu străluciri de aur pentru a reda prinosul de recunoștință și laudă pe care-l meritați — voi demiurgi ai pîinii și vinului, transformatori ai naturii, părinți și frați ai noștri!

Nici într-un an nu s-a construit atît de mult și gospodărește ca în ultimul: complexe de tip industrial, pentru creșterea vitelor și păsărilor, acareturi la cooperative, sisteme de irigații, case familiale mîndre și impodobite. Nici într-un an n-au fost atîtea nunți ca pînă acum și atîția copii la școli. S-au îmbunătățit formele de retribuire a muncii în C.A.P., pensiile și condițiile pentru îngrijirea medicală a țăranimii, expresii ale grijii partidului pentru ridicarea nivelului de trai la sate.

Dar sînteți mîndri, în primul rînd pentru că în 1971 ați strîns cea mai bogată recoltă de grîu din istoria acestui ținut moldovenesc și pentru că la celelalte culturi situația se prezintă — în cele mai multe locuri — bine.

Bucuria prilejuită de rodul mai bogat din acest an la unele culturi nu trebuie însă să ne facă să trecem cu vederea defecțiunile ce-au existat în cîteva sectoare, mai ales în legumicultură și zootehnie, unde rezultatele diferă uimitor de mult de la o unitate la alta. S-au mai săltat ele unele cooperative agricole rămase în urmă, dar cam încetișor.

„Ziua recoltei" — sărbătoarea voastră, tovarăși, răsare în plină campanie încordată pentru succesul apului agricol viitor. Beneficiem în aceste zile de indemnurile și sfaturile înțelepte cuprinse în scrisoarea secretarului general al partidului, adresată comitetelor județene de partid, organelor și organizațiilor de partid din agricultură, consiliilor populare comunale, organelor agricole, tuturor oamenilor muncii de la sate. Da, stă în puterile noastre să asigurăm, în 1972, o recoltă ca în urarea ce-o rostim de Anul Nou. Pentru aceasta, astăzi, în prima duminică a lui octombrie, mulți lucrători din agricultură serbează „Ziua recoltei" pe ogor, grăbind strînsul roadelor și semănatul, pentru a recupera din timpul cînd ploile ne-au ținut pe loc. Fără îndoială, în multe comune vor fi adunări de cinstire a fruntașilor, serbări și programe artistice, tîrguri, expoziții de produse, hore, tot ce se cuvine pentru răsplătirea hărniciei și înfrumusețarea vieții.

Prieteni, veți realiza proiectele voastre privind ridicarea substanțială a agriculturii ieșene, deoarece aveți întreaga pricepere și hărnicie. Le-ați dovedit prin fapte. Azi vă urăm sănătate și noroc, succes în sporirea grabnică a darurilor ce le faceți patriei și lumii.

Mihai DUMITRIU

cadran săptămînal — cadran săptămînal — cadran săptămînal

Lecţie de patriotism

Expoziţia Expediţiile „Cutezătorii" găzduită — ni se pare cam puţine zile — în sala „Victoria" este mai mult decît poate să exprime cuvîntul ce desemnează îndeobşte asemenea manifestări. Ea e mai curînd o lecţie: o veritabilă lecţie de patriotism.

Născută acum vreo trei ani, ideea de a colecţiona — cu prilejul călătoriilor-expediţii întreprinse pe meleagurile de istorie şi legendă ale patriei, de grupuri ale pionierilor din Iaşi şi din alte localităţi ale judeţului, organizate sub diferite titulaturi sugestive şi evocatoare — obiecte de artă populară, de etnografie, plante, roci etc. a devenit în acest început de nou an şcolar o acţiune care, în condiţiile primei manifestări publice, a determinat o puternică impresie nu numai în inimile celor de-o vîrstă cu pasionanţii colecţionari, dar şi în cele ale maturilor — indiferent dacă aceştia sînt sau nu admiratori statornici ai valorilor organizate în colecţiile muzeale şi indiferent dacă ei au ori nu legături directe cu acest domeniu.

Cert este că de îndeajuns de multă vreme sala „Victoria" nu şi-a mai oferit ospitalitatea unei expoziţii de factura şi cu semnificaţia celei la care ne referim.

Păşind în mijlocul exponatelor (numai o parte din tot ce au reuşit să adune pionierii de la Casa pionierilor din Iaşi, de la Şcoala generală nr. 22 din Iaşi, de la Casa pionierilor din Paşcani şi de la şcolile generale din Sodomeni şi Butea), prima impresie produsă a fost cea de bogăţie şi varietate. Era acolo, de fapt, nu o simplă colecţie, ci nucleul unui adevărat muzeu cu secţii de istorie, de geologie, de ştiinţele naturii, de etnografie şi de artă populară. Fragmente autentice şi elocvente din istoria materială şi spirituală mai veche şi mai nouă a poporului nostru au fost adunate în zile, în săptămîni, în luni, în ani de dăruire şi dragoste de către cetăţeni ai patriei care abia acum învaţă istoria, sub îndrumarea unor dascăli îndrăgostiţi de ea.

Evident, nu doar prin ponderea deţinută în economia expoziţiei, dar mai ales prin valoarea sa, etnografia şi arta populară au atras în mod deosebit atenţia. Pornind de la ulcica de lut de băut apă şi pînă la oala uriaşă, îngrădită cu sîrmă, pentru fiert sarmale la nunţi şi cumetrii; de la solniţa cioplită cu răbdare şi iscusinţă în lemn pînă la cofăielul sculptat; de la tocul pentru cutea de ascuţit coasa pînă la plugul de lemn (obiect cu care Muzeul etnografic al Moldovei nu se poate mîndri, din simplul motiv că nu l-a... descoperit încă); de la ouăle încondeiate cu o măiestrie dezvăluind o artă plină de rafinament şi imaginaţie pînă la leagănul noului născut; de la batista înflorată pînă la bogăţia de culori şi de modele revărsate pe ştergare şi costumele naţionale — totul şi toate au avut darul de a introduce vizitatorul într-o atmosferă de cel mai pur specific românesc. Cuvîntul „jug", trecut pe plan social, are o încărcătură ce sugerează o anumită stare de lucruri, anumite raporturi sociale într-o anume societate. Obiectul propriu-zis, însă, ştim cu toţii la ce foloseşte. Ei bine, expoziţia pionierilor a cuprins cîteva exemplare de juguri de o frumuseţe cu totul deosebită.

PE MARGINEA UNEI EXPOZIŢII PIONIEREŞTI

Poate că cititorul neavizat (şi unii vizitatori au făcut-o, de altfel) se va întreba: „De unde asemenea obiecte?". Le răspundem: din toată ţara, dar — cum era şi normal — cele mai multe din zona Moldovei. Adunate, cu prilejul drumeţiilor iniţiate în vacanţa de vară, de prin satele patriei. Fără nici un ban, ci numai prin pasiunea acestor copii şi a îndrumătorilor lor, prin înţelegerea şi bunăvoinţa celor ce au donat obiectele. Şi unora şi altora deopotrivă trebuie să le mulţumim, pentru că au întreprins o operă de însemnătate deosebită pe linia păstrării şi valorificării comorilor materiale şi spirituale ale poporului. Undeva — pe planul celui mai înalt act patriotic şi cultural-educativ — gestul acestor copii se întîlneşte cu cel al micului dar la fel de inimosului colectiv al secţiei de literatură din cadrul Muzeului de istorie, care adună manuscris cu manuscris, filă cu filă, carte cu carte, valori ale culturii naţionale.

Să nu ne jeneze faptul că au trebuit să vină purtătorii cravatelor roşii şi cadrele didactice (ca şi noi) care îi îndrumă (şi care nu sînt... specialişti) să pledeze şi ei pentru dăruire în materie de muzeografie. Şi noi credem că nu numai dăruire au demonstrat, ci chiar şi competenţă, cu toate micile naivităţi cuprinse de expoziţie. Oricum, această excelentă lecţie — şi nu atît una expusă, cît una însuşită mai ales — de patriotism evidenţiază un potenţial deosebit de important pe cel puţin două planuri: al existenţei unor valori naţionale ce se cer conservate şi al sănătoasei activităţi desfăşurate la nivelul organizaţiilor de pionieri din oraşul şi judeţul Iaşi.

În legătură cu conservarea şi valorificarea obiectelor, ne-am permite o propunere: găsirea unor săli adecvate pentru organizarea unui muzeu de sine stătător al pionierilor din judeţul nostru. Ar fi gestul de apreciere cel mai nimerit şi răsplata cea mai de preţ a unei munci pline de devoţiune.

Aşteptăm reacţia profesioniştilor.

V. FILIP

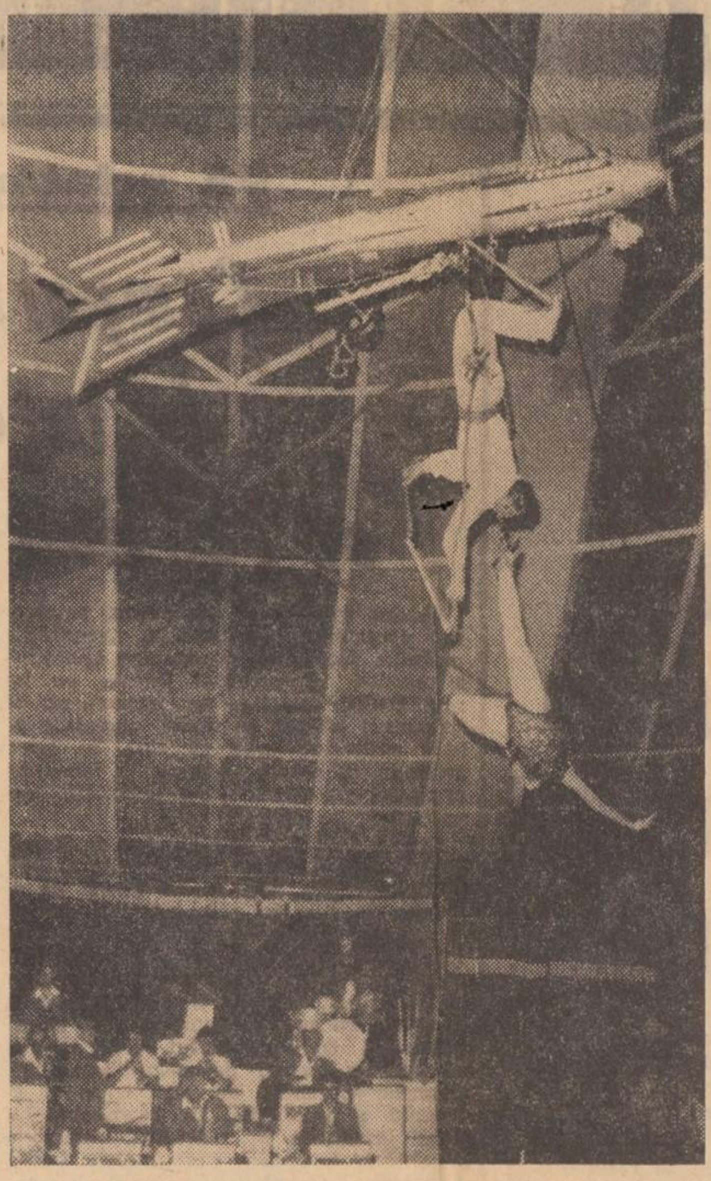

Circul „Orfei"

Circul „Orfei" din Sofia (R. P. Bulgaria) întreprinde un turneu în ţara noastră.

Programul, variat şi interesant, este susţinut de cei mai buni artişti ai genului, în frunte cu trupa artistului emerit D. Pîronkov, laureat al Premiului de stat „Dimitrov".

Spectacolul este încadrat într-un concert de muzică uşoară al estradei bulgare.

In clişeu: scenă din spectacolul circului „Orfei".

CURIER JURIDIC

ACŢIUNEA DE DIVORŢ. TERMENELE DE GÎNDIRE. PRECIZĂRI.

(Relaţii cerute de C. V., domiciliat în Iaşi, str. 30 Decembrie).

La termenele de înfăţişarea soţilor, preşedintele judecătoriei stăruie pentru împăcare, iar dacă ei nu se împacă sau dacă soţul pîrît nu se prezintă, deşi a fost legal citat, se fixează termenul de gîndire, a cărui durată este în general de 6 luni şi de un an, dacă există copii minori. La împlinirea acestor termene, preşedintele judecătoriei, ţinînd seama de împrejurări şi dacă socoteşte util, mai poate da un termen de gîndire de cel mult 6 luni.

Prevederile referitoare la termenele de gîndire nu se aplică, preşedintele instanţei fixînd direct termen pentru judecarea cererii numai în cazurile, limitativ enumerate, în care divorţul este cerut pentru motivul că soţul pîrît: a) suferă de alienaţie sau debilitate mintală cronică; b) este declarat dispărut prin hotărîre judecătorească definitivă; c) este plecat din ţară de cel puţin 2 ani, părăsindu-şi familia; d) a fost condamnat pentru tentativă sau complicitate la tentativa de omor împotriva soţului reclamant, instigare la omorul acestuia, nedenunţarea acestor fapte ori favorizarea acelora care le-au săvîrşit sau a fost condamnat pentru incest ori pentru relaţii sexuale cu persoane de acelaşi sex; e) a fost condamnat la pedeapsa închisorii de cel puţin 3 ani sau a suferit condamnări la pedepse care totalizează cel puţin 3 ani pentru infracţiuni contra securităţii statului ori contra păcii şi omenirii, omucidere, pruncucidere, prostituţie, furt, tîlhărie, înşelăciune, delapidare, infracţiuni de fals (art. 613/1 Cod procedură civilă, introdus prin Decretul 680/969).

Pentru a beneficia de dispoziţiunile art. 613/1 Cod procedură civilă, reclamantul trebuie să facă dovada că la data introducerii acţiunii de divorţ soţul pîrît era condamnat, printr-o hotărîre rămasă definitivă, fie la o pedeapsă de cel puţin 3 ani, fie la mai multe pedepse care totalizează cel puţin 3 ani, pentru infracţiunile expres enumerate sub litera e. Prin pedepse care totalizează cel puţin 3 ani trebuie înţelese numai pedepsele care se execută cumulativ (revocare a suspendării sau a graţierii condiţionate ca urmare a săvîrşirii unei noi infracţiuni), iar nu adiţionarea unor pedepse care, în temeiul art. 34, 36, 39 şi 40 din Codul penal, se execută contopit. În valorificarea dispoziţiilor citate nu pot fi invocate pedepse deja executate ci numai pedepse actuale. (Tribunalul Suprem, decizia de îndrumare nr. 5/971).

REPARTIZAREA ÎNTRE LOCATARII PRINCIPALI A CHELTUIELILOR COMUNE DE FOLOSINŢĂ. ASCENSOARELE.

(Informaţii cerute de HUTUŞANU PETRU, domiciliat în Iaşi, str. Republicii nr. 59 B).

În cazul utilizării unor ascensoare în comun cu locatarii suprafeţelor cu altă destinaţie decît aceea de locuinţă (instituţii, ateliere etc.), cota parte din aceste cheltuieli se va calcula pentru aceste unităţi pînă la încincitul sumei plătite de către fiecare locatar, pe baza hotărîrii comitetului asociaţiei de locatari.

Nu contribuie la plata cheltuielilor efectuate pentru funcţionarea ascensorului locatarii care ocupă suprafeţele locative situate la subsol, demisol, parter, mezanin, numai în cazul în care clădirea respectivă nu are părţi şi instalaţii comune situate la etajele superioare ca: băi, spălătorii, terase etc. (paragraful 9 lit. e din Instrucţiunile C.S.E.A.L. nr. 33110/968).

DISCIPLINA MUNCII ÎN UNITĂŢILE SOCIALISTE DE STAT. REZOLVAREA PLÎNGERILOR ÎMPOTRIVA SANCŢIUNILOR DISCIPLINARE.

(Întrebare adresată de UN GRUP DE SALARIAŢI din Paşcani).

Împotriva sancţiunii disciplinare, salariatul sancţionat poate face plîngere, în scris, în termen de 15 zile de la comunicarea sancţiunii. Plîngerea împotriva sancţiunii disciplinare se soluţionează, în termen de 30 de zile, de către: a) persoana care ocupă funcţia ierarhică imediat superioară celui care a aplicat sancţiunea; b) organul colectiv de conducere pentru sancţiunea aplicată de conducătorul unităţii; c) organul ierarhic imediat superior pentru sancţiunea aplicată de organul colectiv de conducere al unităţii; d) judecătoria dacă sancţiunea constă în desfacerea disciplinară a contractului de muncă.

Hotărîrea pronunţată de organele prevăzute mai sus este definitivă (art. 18 din Legea nr. 1/1970).

Traian BOTEZ
consilier juridic

Nota redacţiei: Rugăm pe cititorii care se adresează ziarului să-şi scrie numele şi adresa complet, întrucît nu dispunem de spaţiu pentru a publica toate răspunsurile. Redacţia nu-şi asumă nici un fel de obligaţii faţă de autorii scrisorilor anonime.

ŞTIINŢA PENTRU TOŢI

Rîul din junglă

Uimitoare este diversitatea lumii vii pe planeta noastră. Şi nimic, poate, nu ilustrează bogăţia vieţii terestre mai convingător decît copleşitoarea frumuseţe a naturii tropicale. Abundenţă potopitoare de vegetaţie, soare, culori, însufleţire...

Cine, exasperat de căldură şi atmosfera înăbuşitoare are curajul să se scalde în rîul răcoros de sub bolţile verzi? Locuitorii desişurilor abia-şi potolesc setea în grabă, cu cîteva înghiţituri. Pericolele fluviului sînt înspăimîntătoare. Miile de crocodili, şerpii, lipitorile şi chiar rechinii veniţi din ocean nu reprezintă primejdiile cele mai mari. Spaimele cele mai mari ale apelor vin de la locuitori ai lor mai mici.

Să fie ocoliţi peştii ciudaţi care seamănă cu nişte viermi! Sînt peşti electrici, ale căror „fulgere" pot atinge o tensiune de 500 de volţi şi pot duce la înec pe oricine. Alţi peşti, numiţi de brazilieni „araia" sau peşti torpilă, sînt şi mai periculoşi. Ei au pe coadă doi stileţi dinţaţi foarte veninoşi şi de obicei stau ascunşi în nisip. Lovit prin surprindere de stileţii lor, omul sare din apă înnebunit de o durere insuportabilă şi, scăldat în sînge, îşi pierde cunoştinţa. Astfel de răni sînt mortale.

Dar, adevăratul coşmar al Amazoniei este reprezentat de doi peşti mici. Unul este „piraia", de dimensiunile unui caras, dar cu nişte dinţi ascuţiţi ca nişte lame. Cel mai periculos este „piraia roşie", care poate reteza dintr-o muşcătură un băţ gros. Cînd aceşti peşti feroci sînt mutaţi dintr-un acvariu în altul, pentru a înlătura orice risc, se pun somnifere în apă. Chiar acvariile trebuie să fie făcute dintr-un material rezistent, căci piraia străpunge cu dinţii pereţii obişnuiţi din plexiglas.

Orice animal viu ajuns în apă este înfulecat în cîteva minute, rămînînd doar scheletul. Iată, un porc sălbatic este fugărit de un jaguar! Ca să se salveze, sare în rîu, dar, nefericită alegere... După cîţiva metri devine un cadavru însîngerat, iar după cîteva minute un schelet. Cîrdurile de „piraia" l-au devorat.

Aceşti peşti uimitori simt imediat prezenţa unui animal în apă şi se adună cu miile. Cînd un crescător de vite trebuie să-şi treacă cireada pe celălalt mal, sacrifică vita cea mai slabă, împingînd-o în apă înaintea celorlalte, mai departe de vad. Toţi peştii „piraia" se duc într-acolo şi cireada poate trece fără pagube.

Alt peşte periculos este „candirul" sau „carnero". Este mic, doar de 7–15 cm. lungime şi gros de cîţiva milimetri. Dacă cineva intră în apă, într-o clipă, peştii aceştia pătrund prin toate orificiile corpului şi se implîntă în pereţii interiori ai diferitelor organe, de unde nu mai pot fi scoşi fără intervenţie chirurgicală. Din cauza groazei de „candir", cel care vrea să se scalde îşi face un vad special, din scînduri, scoate apa cu o coajă de nucă de cocos şi abia după ce o examinează cu atenţie, o toarnă peste el. Totuşi, aceşti „diavoli sîngeroşi" pot fi scoşi uneori din corpul omului cu ajutorul unui suc amar obţinut din fructul „jagua" care, deşi provoacă o greaţă cumplită, este folositor.

Ion NEACŞU
doctorand

FILMELE SĂPTĂMÎNII VIITOARE

Premiere

„REPUBLICA": EU SÎNT JEROM

Comedia realizată de István Timár, după scenariul lui Lehel Szebeerémyi şi Ferenc Jely, în studiourile din R. P. Ungară, prezintă spectatorilor înfierarea unor tare sociale, rămăşiţe ale modului de viaţă burghez: bacşişul, corupţia, tendinţa de căpătuială etc. În distribuţie: Alfonso, Gábor, Harsányi, Ferenc Kállai, Irén Paota, Zsuzsa Pálos, István Bujtor.

Reluări

„Victoria": *Articolul 420;* „Copou": *Bătălie pentru Alger* (4—6 octombrie) şi *Boccaccio* (7—10 octombrie); „Arta": *Greşeala fatală;* „Tătăraşi": *Subteranul* (5—7 octombrie) şi *Cazul C.L.* (8—10 octombrie); „Nicolina": *Cronică cubană* (5—7 octombrie) şi *Haiducii* (8—10 octombrie).

În judeţ

„Casa de cultură" Paşcani: *Cum am declanşat al doilea război mondial* (4—6 octombrie) şi *Domiciliul conjugal* (7—10 octombrie); Clubul „Unirea" Paşcani: *Ultima lună de toamnă* (4—6 octombrie) şi *Pădurea spînzuraţilor* (7—10 octombrie); Hîrlău: *Cartierul veseliei* (4—5 octombrie), *Fablio magicianul* (6—7 octombrie) şi *Sunetul muzicii* (8—10 octombrie); Tg. Frumos: *Medicul de la asigurări* (4—6 octombrie) şi *Cartierul veseliei* (7—10 octombrie); Pd. Iloaiei: *Camera albă* (4—6 octombrie) şi *Călugăriţa din Monza* (7—10 octombrie); Hălăuceşti: *Los Tarantos* (4—6 octombrie) şi *Camera albă* (7—10 octombrie).

Cadru din filmul „Eu sînt Jerom".

Cinemeridiane

• *Celebrul cineast Charlie Chaplin şi-a dat acordul ca Parisul să fie primul oraş care să găzduiască „Retrospectiva Charlie Chaplin" programată a se desfăşura în mai multe ţări. Cu prilejul acestei manifestări care se va desfăşura în luna noiembrie vor fi prezentate publicului parizian „Timpuri moderne", „Luminile oraşului", „Dictatorul", „Domnul Verdoux", „Charlot pelerin", „Un rege la New York".*

• *„Frenzy" („Frenezie") — acesta este titlul celui de-al 53-lea film al lui Hitchcock realizat în prezent după romanul lui Arthur Lamern în studiourile Pinewood. Aşa cum se întîmplă de obicei cu filmele lui Hitchcock, interpreţii principali nu sînt celebrităţi mondiale: John Finch, Barry Foster şi Ana Massey.*

• *Federico Fellini şi-a întrerupt recent turnările la noul său film „Roma". După primele tururi de manivelă, regizorul a declarat că turnările vor fi probabil întrerupte, deoarece costul filmului — o antologie a oraşului — va fi deosebit de ridicat — 4 miliarde lire.*

Cronica rimată

Inventivitate

Calzi fiori, adînci emoţii, sensibilitate fină,
Le-am simţit profund aseară cînd priveam într-o vitrină...
Nu avea în ea tablouri sau o carte foarte rară
Ci era doar o vitrină de la o... Alimentară!
Iar obiectele-admirate nu erau nici mari, nici tari,
Ci vreo două cutiuţe, dar cu... biscuiţi „Cotnari"!...

M-am gîndit că-i o greşeală, tîmplele mi-erau fierbinţi;
Păi, în loc să sorb Cotnarul, am să-l ronţăi între dinţi??
Cîtă inventivitate au avut aceia care
Au dat numele acesta sau i-au dat... omologare!
Şi, cuprins de admiraţie, mi-am imaginat îndată
Cum ideea lor măreaţă poate fi continuată!...

Dacă au ales Cotnarii... biscuiţi superiori,
De ce n-ar fi Murfatlarul marcă pentru... scobitori?
Ori s-avem nasturi „Segarcea", tranzistoare „Odobeşti",
Mobilă de... „Dealul Mare" şi furouri de... Coteşti?!
Aţă de cusut tip „Panciu", ruj de buze „Cabernet"
Şi-alte denumiri din astea că sînt vinuri berechet!...

Iar această poezie trebuie să se numească
Pentru-a fi mai mult gustată: Cronică de tip... „Băbească"!

Nelu MARIAN

JOCURI „ZIUA RECOLTEI"

ORIZONTAL: 1. Unitate producătoare de recolte bogate; 2. Realizator de produse exponate de „Ziua recoltei" — Produs şi din vin; 3. Pentru bulion — Se prezintă sub formă de păstăi sau boabe; 4. A selecţiona seminţele — Produs din struguri — Diminutiv masculin; 5. Producătoare de lapte, lînă... — Plantă ale cărei seminţe comestibile sînt întrebuinţate mai ales pentru a înlocui cafeaua sau pentru a se amesteca cu aceasta — Octombrie; 6. Arbust cu flori şi fructe roşii — ... Kapoor; 7. Aici (reg.) — Sînt în fasole! (sing.) — În piersică; 8. Ţara asiatică — Act în... oglindă!; 9. A lega — Pămînteni; 10. Domoală — Interjecţie — Autorul!; 11. Epopee — Surogat; 12. Arbust ornamental — Recolte... caprine!

VERTICAL: 1. De vară sau de toamnă pentru iarnă! — Produs din floarea-soarelui; 2. A pregăti cîmpul din toamnă pentru recoltele din... vară! — Plantă textilă; 3. În torsiune! — Oi cu producţie mare de lînă; 4. Loc în pădure, acoperit cu flori şi iarbă — Un fel de zahăr... amestecat; 5. Pe la gene — Plantă decorativă, folosită şi în medicină; 6. În rodie! — Zgomot provocat de un vînt puternic — Ca cea de astăzi, din temă (neart.); 7. În aceste săli se pregătesc viitorii ingineri agronomi, realizatori ai recoltelor bogate; 8. Timp pînă la viitoarea sărbătorire a „Zilei recoltei" — Sînt recoltate sub formă de bulb, au miros specific şi sînt utilizate în gospodărie; 9. Insulă mediteraniană — Recoltate din sectorul zootehnic; 10. Clăi de fîn, paie... — În zootehnie!; 11. Erbacee cultivată ca plantă culinară şi medicinală — Cu dungă albă pe bot (zool.); 12. Mijloace hipo în co... — Ca ardeii...

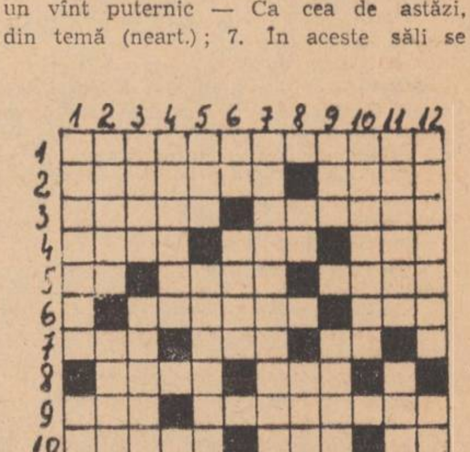

Dicţionar: GIL, RAJ, IOS.

C. IONESCU

Cocoşii - reduşi la tăcere?

Poliţia din oraşelul Castelsarrasin, situat în sud-vestul Franţei, a decretat că, în zori, cocoşii nu vor mai avea voie să strige matinalul lor „cucurigu", pentru a nu deranja somnul cetăţenilor. Proprietarii păsărilor care vor călca această dispoziţie vor fi pasibili de amendă.

ÎN 24 DE ORE

Radio Iaşi

Programul de seară (3 octombrie): 17,00 Buletin de ştiri; 17,05 Non stop muzical; 19,00 Radiojurnal; 19,15 Comentariul evenimentelor externe; 19,20 Concertul serii (muzică populară românească); 19,45 Teatru scurt: „Ultima regăsire"; 20,25 Voci care au cucerit lumea: Virginia Zeani şi Dietrich Fischer Dieskau; 20,40 Atlas liric; 20,50 Dansaţi în ritmul preferat.

Programul de dimineaţă (4 octombrie): 6,00 Buletin de ştiri; 6,05 Jocuri populare româneşti; 6,10 Actualitatea în agricultură; 6,20 Jocuri populare româneşti (continuare); 6,30 Ritmuri matinale; 7,00 Radiomatineu.

Televiziune

8,45 Deschiderea emisiunii. Muzică populară; 9,00 Transmisiune directă de la mitingul organizat cu prilejul „Zilei recoltei"; 10,30 Muzică şi dansuri populare din toată ţara; 11,00 Matineu duminical pentru copii: „Wilhelm Tell" — interpretează un colectiv al Teatrului de păpuşi din Cluj. Film serial: „Sebastian şi secretul epavei" (II); 12,00 De strajă patriei; 12,30 Emisiune în limba maghiară; 14,00 Fotbal: Petrolul — Steaua. Transmisiune directă de la Ploieşti; 15,45 Magazin; 17,00 Film serial: „Planeta giganţilor"; 17,50 Fotbal: R.D.G. — Cehoslovacia (înregistrare de la Berlin); 19,00 Vetre folclorice: „Cîtu-i Someşul de mare"; 19,20 1001 de seri; 19,30 Telejurnalul de seară; 20,00 Reportajul săptămînii: „Dincolo de nori" — Magistrala transfăgărăşană — reportaj; 20,20 Film artistic: „Magistratul". Cu: Fr. Perier, Claudia Cardinale, J. Suarez, M. Serato; 21,50 Desene animate; 22,00 Un poet al melodiei — Ion Vasilescu; 22,45 Telejurnalul de noapte.

Cinematografe

Victoria, orele 8,45; 10; 14,00; 16,25; 18,50; 21,15 „Asediul". **Republica**, orele 9; 11,15; 14,45; 16,50; 18,45; 21 „Întoarcerea sfîntului Luca". **Copou**, orele 9; 11,15; 17; 19; 21 „Un loc pentru îndrăgostiţi". **Arta**, orele 9; 11; 15 „Aricii se nasc fără ţepi". Orele 17; 19; 21 „Soarele alb al pustiului". **Tătăraşi**, ora 10, program pentru copii şi tineret. Orele 16; 18; 20 „Trin extraordinar". **Nicolina**, ora 10 program pentru copii şi tineret. Orele 16; 18; 20 „Înnorare trecătoare". La **cinematograful Victoria** rulează, în continuare, „Vizita delegaţiei de partid şi guvernamentale române, condusă de tovarăşul Nicolae Ceauşescu, în R. D. Vietnam".

În judeţ: Casa de cultură Paşcani „Greşeala fatală". **Clubul „Unirea" Paşcani** „Riscul". **Tg. Frumos** „Bănuit e mortul", cinemascop. **Hîrlău** „Serata". **Podu-Iloaiei** „Vînătoare de vrăjitoare", cinemascop. **Hălăuceşti** „Apoi s-a născut legenda".

Teatrul Naţional

La ora 15, va avea loc un spectacol intitulat „Momente de teatru românesc".

Opera de stat

La ora 10 „Romeo şi Julieta". La ora 19,30 „Lucia di Lamermoor".

Teatrul de păpuşi

La ora 11, va fi prezentat un spectacol cu piesa „Sînziana şi Pepelea".

Filarmonica de stat

La ora 20, va avea loc un concert simfonic extraordinar, susţinut de orchestra de muzică de cameră din Moscova. Dirijor, Rudolf Barşai.

Expoziţie

În sala de artă contemporană de la Muzeul de artă din Palatul Culturii, poate fi vizitată între orele 10—13 şi 17—20 expoziţia „Picturi celebre din muzeele Parisului".

Timpul probabil

Vremea va fi în general frumoasă şi se va încălzi uşor. Cerul va fi variabil. Vîntul va sufla slab pînă la potrivit din sectorul nord-vestic. Temperatura aerului se va încălzi uşor; minimele vor fi cuprinse între 5 şi 10 grade, iar maximele între 16 şi 22 grade.

Hotărîrea Comitetului Executiv al C. C. al P. C. R.

(urmare din pag. 1)

dii sau echivalente. Cursurile fără frecvenţă la Facultatea de ziaristică vor avea durata de patru ani.

Admiterea la Facultatea de ziaristică se va face pe bază de concurs, constînd dintr-o probă scrisă şi una orală în legătură cu politica internă şi externă a P.C.R., precum şi o probă scrisă în vederea verificării aptitudinilor pentru munca în presă.

Programele facultăţilor vor cuprinde, alături de disciplinele de pregătire politico-ideologică, studierea politicii partidului, a principiilor şi metodelor activităţii organizaţiilor de partid, probleme specifice ale pregătirii profesionale: practica şi teoria presei, elemente de tehnică tipografică şi secretariat, utilizarea mijloacelor foto şi audio-vizuale, stenodactilografie, stilistică şi altele.

După susţinerea examenelor de absolvire a facultăţii, constînd în probe teoretice şi practice, studenţii declaraţi promovaţi vor primi diplome care dau dreptul la exercitarea profesiilor de ziarist sau redactor (lector) de editură.

Pentru cadrele cu studii superioare, în cadrul facultăţii va funcţiona un curs de pregătire cu durata de un an.

De asemenea, la această facultate se vor organiza cursuri de scurtă durată de împrospătare a cunoştinţelor de specialitate şi politico-ideologice pentru lucrătorii din presă şi edituri, de la radio şi televiziune.

3. Centrul de perfecţionare a pregătirii cadrelor de partid şi ale organizaţiilor de masă.

Activitatea se va desfăşura în continuare pe baza Hotărîrii Plenarei C.C. al P.C.R. din februarie 1971, cu îmbunătăţirile aduse programelor de studii în direcţia creşterii ponderii problemelor privind conducerea politică a societăţii, exercitarea rolului partidului de conducător politic al întregii activităţi economice şi sociale. Perioada de pregătire prin scoatere de la locul de muncă va spori de la 20—30 zile la 30—45 zile, la un interval de 4—5 ani.

4. Centrul pentru perfecţionarea pregătirii politico-ideologice a cadrelor de predare a ştiinţelor social-politice din învăţămîntul de stat.

Pentru perfecţionarea pregătirii politico-ideologice a cadrelor care predau ştiinţele sociale în învăţămîntul de toate gradele — materialism dialectic şi istoric, economie politică, socialism ştiinţific şi cunoştinţe social-politice — se vor organiza următoarele cursuri de partid:

a) Pentru cadrele din învăţămîntul de cultură generală, şcolile profesionale, tehnice şi licee:

— un curs de partid cu durata de trei luni pentru noii absolvenţi ai învăţămîntului superior de stat, repartizaţi să predea ştiinţe sociale în şcoli şi licee;

— un curs de perfecţionare cu durata de trei luni pentru toate cadrele didactice care predau ştiinţele sociale în şcoli şi licee; cursul va fi organizat în aşa fel încît într-o perioadă de cinci ani să poată fi cuprinsă totalitatea acestor cadre.

Cursurile se vor încheia cu un examen a cărui promovare va fi obligatorie pentru desfăşurarea activităţii în disciplina respectivă.

Pentru toate cadrele didactice care predau ştiinţele sociale în învăţămîntul de cultură generală, şcoli profesionale, tehnice şi licee, comitetele judeţene de partid vor organiza anual cursuri de perfecţionare cu durata de 10—15 zile în timpul vacanţei de vară.

b) Pentru cadrele didactice din învăţămîntul superior:

— un curs de partid cu durata de şase luni, pentru absolvenţii de facultăţi, repartizaţi să predea ştiinţe sociale în învăţămîntul superior, care va fi urmat de către aceştia înainte de a începe munca la catedră;

— seminarii şi dezbateri politico-ideologice anuale pentru cadrele didactice care predau ştiinţe sociale în învăţămîntul superior, avînd o durată de 5—10 zile pentru conferenţiari şi profesori şi de 10—15 zile pentru asistenţi şi lectori.

Toate aceste cursuri vor fi organizate cu sprijinul Secţiei Propagandă a C.C. al P.C.R. şi al Ministerului Învăţămîntului.

5. Cursuri de instruire a activiştilor de partid, ai U.T.C. şi sindicatelor şi a lucrătorilor din domeniul relaţiilor externe.

a) Pentru secretari şi şefi de secţie ai comitetelor judeţene de partid, prim-secretari şi secretari ai comitetelor municipale şi orăşeneşti de partid, se vor organiza anual **cursuri de instruire** pe domenii de activitate — organizatoric, propagandă, economic — **cu durata de 15 zile.**

b) Pentru activiştii Uniunii Tineretului Comunist se va organiza un **curs de perfecţionare cu durata de un an,** la care vor fi cuprinşi activişti ai comitetelor judeţene, municipale şi orăşeneşti U.T.C., care au un stagiu în producţie de cel puţin 3 ani.

c) Pentru pregătirea cadrelor sindicale va funcţiona o **şcoală centrală cu durata de un an.** Cursanţii vor fi selecţionaţi din rîndul activiştilor consiliilor judeţene, municipale şi orăşeneşti, dintre preşedinţii şi secretarii comitetelor sindicale din marile întreprinderi, activişti care lucrează în domeniul muncii politice şi culturale de masă. Vor funcţiona în continuare **cursuri de perfecţionare a activiştilor sindicatelor pe domenii şi ramuri de activitate, cu durata de 14—15 zile.**

d) Se va organiza în continuare un **curs cu durata de trei luni** pentru perfecţionarea pregătirii politico-ideologice a lucrătorilor din domeniul relaţiilor externe.

Programele acestor cursuri vor fi elaborate în mod diferenţiat pentru fiecare curs şi categorie de activişti. In toate aceste cursuri, un loc central vor ocupa studierea temeinică a documentelor şi hotărîrilor de partid, cunoaşterea şi generalizarea experienţei dobîndite de organizaţiile şi organele de partid. Paralel cu prezentarea problemelor actuale din diferite domenii de activitate, se va acorda o atenţie deosebită dezbaterilor, schimburilor de experienţă şi instructajelor pe teme privind stilul şi metodele de muncă. Programele cursurilor pentru activiştii U.T.C. şi ai sindicatelor vor asigura, de asemenea, cunoaşterea documentelor şi hotărîrilor organizaţiilor respective, generalizarea experienţei înaintate.

b. Pentru pregătirea şi perfecţionarea cadrelor de conducere din economie şi administraţia de stat vor funcţiona:

1. Institutul central de pregătire a cadrelor de conducere din economie şi administraţia de stat, cu durata de 2 ani, avînd următoarele secţii:

a) secţia de organizare şi conducere a activităţii în industrie — cu specializări pe ramuri;

b) secţia de organizare şi conducere a activităţii în construcţii;

c) secţia de organizare şi conducere a activităţii în transporturi şi telecomunicaţii;

d) secţia de organizare şi conducere a activităţii în agricultură, cu specializare în următoarele domenii: întreprinderi agricole de stat, întreprinderi de mecanizare a agriculturii, agricultura cooperatistă (pentru cadre cu studii superioare);

e) secţia de organizare şi conducere a activităţii în domeniul circulaţiei mărfurilor şi al serviciilor, cu specializare în ramurile: comerţ interior, comerţ exterior, servicii;

f) secţia de organizare şi conducere a activităţii în domeniul planificării, statisticii, în sistemul financiar-bancar;

g) secţia de organizare şi conducere a activităţii în administraţia de stat.

Cursanţii vor fi selecţionaţi din rîndul cadrelor care au acumulat o bogată experienţă în organizarea şi conducerea producţiei şi a muncii, au dovedit o bună pregătire profesională, militează cu fermitate pentru înfăptuirea politicii partidului şi care îndeplinesc următoarele condiţii: sînt absolvenţi ai învăţămîntului superior; au o vechime în muncă de cel puţin 8 ani; sînt membri ai Partidului Comunist Român.

Vîrsta celor selecţionaţi pentru acest Institut să nu depăşească, de regulă, 40 de ani.

Candidaţii vor fi propuşi de ministere şi consiliile populare judeţene, cu acordul comitetelor judeţene de partid.

Admiterea se face pe baza unei verificări a pregătirii teoretice şi practice a candidaţilor.

Pe durata studiilor, cursanţii vor fi scoşi din producţie şi vor primi, de la unitatea de unde provin, o bursă stabilită în funcţie de cuantumul veniturilor medii din ultimele trei luni de activitate.

In programul de studii se va acorda o atenţie deosebită pregătirii în domeniul organizării, planificării şi conducerii unităţilor economice (atribuţii şi competenţe, structuri de organizare, metode şi stil de muncă în activitatea de conducere economică, flux informaţional, legislaţia economică); la secţia de administraţie, programul va fi axat pe problemele specifice ale acestei activităţi în organele centrale şi locale.

În acelaşi timp, la toate secţiile se va asigura o temeinică pregătire politico-ideologică, cunoaşterea aprofundată a politicii Partidului Comunist Român, a metodelor conducerii de către partid a vieţii economice, social-politice şi de stat, insistîndu-se asupra problemelor concrete pe care le ridică construcţia societăţii socialiste multilateral dezvoltate în ţara noastră.

Cursanţii îşi vor completa cunoştinţele de specialitate, punîndu-se accent pe direcţiile actuale ale progresului tehnic în ramurile şi domeniile de activitate pentru care se pregătesc; aceste programe vor fi stabilite şi realizate împreună cu ministerele de resort.

O parte componentă esenţială a studiilor o va constitui **activitatea practică** în întreprinderi, laboratoare uzinale, centre de calcul, institute de cercetări, laboratoare ale instituţiilor de învăţămînt superior, organe ale administraţiei de stat etc., unde cursanţii vor rezolva probleme concrete de organizare, conducere şi de specialitate. Practica va fi organizată atît pe parcursul procesului de învăţămînt, cît şi în perioade compacte la sfîrşitul fiecărui an de studii.

Secţiile vor avea programe comune de pregătire în probleme politico-ideologice şi în unele domenii ale ştiinţei conducerii şi organizării, precum şi programe specifice, potrivit profilului fiecăruia dintre ele. Metoda principală de pregătire va fi analiza şi dezbaterea de cazuri concrete din activitatea economică şi administrativă.

Verificarea cunoştinţelor dobîndite de cursanţi se va realiza pe parcursul procesului de învăţămînt, prin examinări şi elaborarea de lucrări practice. La sfîrşitul studiilor, cursanţii vor susţine o lucrare; cu acest prilej, se va verifica şi nivelul pregătirii politico-ideologice a cursanţilor.

Absolvenţii vor obţine diplome în specialitatea „conducerea şi organizarea producţiei şi a muncii". Pe baza acestei diplome, vor avea dreptul să susţină direct lucrarea de doctorat, fiind scutiţi de examenele prevăzute în legislaţia în vigoare.

2. Cursuri de scurtă durată pentru perfecţionarea pregătirii cadrelor de conducere din economie şi administraţia de stat.

Cursurile vor fi diferenţiate în raport cu domeniile de activitate şi nivelul de pregătire al cursanţilor. Scoaterea din producţie se va face pe durata de 1—3 luni, care poate fi împărţită în 2—3 cicluri; între aceste cicluri, cursanţii vor studia individual, pe baza tematicii şi bibliografiei recomandate şi vor elabora lucrări practice.

La aceste cursuri vor participa cadrele de conducere din ministere şi alte organe centrale, centrale industriale, întreprinderi, instituţii, institute de cercetare şi proiectări, consilii populare.

Programul de învăţămînt va asigura însuşirea metodelor de conducere ştiinţifică a activităţii în sectorul de muncă respectiv, punîndu-se accent pe perfecţionarea stilului şi metodelor de conducere în întreprinderi, unităţi agricole şi instituţii. O atenţie deosebită se va acorda cunoaşterii aprofundate de către cursanţi a politicii Partidului Comunist Român în domeniul construcţiei economice, social-politice şi de stat. Programul va cuprinde, de asemenea, informări asupra noutăţilor din domeniul progresului tehnic, schimburi de experienţă la unităţi fruntaşe, lucrări în laboratoarele uzinale şi ale institutelor de cercetare şi învăţămînt superior etc.

Cursurile de reciclare vor fi absolvite pe baza verificării cunoştinţelor asimilate şi a susţinerii unei lucrări practice; absolvenţii primesc certificate.

3. Cursuri pentru pregătirea cadrelor de specialitate în probleme de conducere şi organizare.

In vederea formării unor cadre necesare ministerelor, centralelor şi întreprinderilor atît pentru activitatea economică, cît şi pentru desfăşurarea activităţii de perfecţionare a cadrelor acestora, Institutul va organiza următoarele programe care, în prezent, sînt prevăzute în planul de pregătire al centrului CEPECA:

— cursuri pentru **perfecţionarea unor specialişti** în probleme de conducere şi organizare;

— **programe pentru pregătirea de specialişti în modelare şi în prelucrarea automată a datelor;**

— **programe speciale experimentale pe diverse metode şi tehnici de conducere,** care după definitivare, vor fi transmise centrelor organizate pe ministere şi alte organe centrale.

Durata acestor cursuri va fi, de regulă, între 3 şi 12 săptămîni.

4. Pentru pregătirea **preşedinţilor de cooperative agricole de producţie se organizează un curs cu durata de un an,** cu scoatere din producţie. In cadrul cursului se vor asigura cunoştinţe privind organizarea şi conducerea producţiei agricole, tehnologiile şi metodele moderne în agricultură şi zootehnie, precum şi problemele actuale ale politicii partidului nostru.

III
DOCTORATUL ŞI ACTIVITATEA DE CERCETARE ŞTIINŢIFICĂ

1. La Academie va continua să funcţioneze, fără scoatere de la locul de muncă, **doctoratul în ştiinţele politice şi social-economice.**

Candidaţii pentru concurs vor fi selecţionaţi dintre activiştii de partid, de stat, ai organizaţiilor obşteşti, precum şi din rîndul cadrelor de la catedrele de ştiinţe sociale, care au dovedit aptitudini şi posibilităţi reale de cercetare în domeniul ştiinţelor sociale şi politice şi au un stagiu de minimum 5 ani ca activişti în munca politică şi ideologică. Cei înscrişi la doctorat vor avea recomandarea comitetului judeţean de partid.

Tezele de doctorat vor avea ca obiect în mai mare măsură cercetarea problemelor teoretice şi practice ale făuririi societăţii socialiste multilateral dezvoltate în ţara noastră, probleme actuale ale evoluţiei proceselor economice şi sociale şi ale confruntărilor de idei din lumea contemporană, precum şi probleme de organizare şi conducere a producţiei şi a muncii în unităţi economice şi ale administraţiei de stat. Temele lucrărilor de doctorat vor fi supuse anual aprobării Secretariatului C.C. al P.C.R.

Pentru definitivarea şi susţinerea tezei de doctorat se vor acorda un număr de burse pe timp de un an doctoranzilor care au promovat în condiţiuni bune examenele şi au elaborat o parte din teză.

2. **Cercetarea ştiinţifică** desfăşurată la Academia „Ştefan Gheorghiu" de către cadrele didactice, doctoranzi, cursanţi şi studenţi se va realiza în strînsă legătură cu activitatea Academiei de ştiinţe sociale şi politice şi va fi orientată, în primul rînd, spre îndeplinirea unor sarcini stabilite de Comitetul Central al partidului în vederea soluţionării unor probleme teoretice şi practice care se ridică în activitatea economică, socială, politică şi ideologică.

Va creşte ponderea lucrărilor şi studiilor cerute de către comitetele judeţene de partid. Totodată, se vor elabora proiecte şi cercetări privind perfecţionarea organizării producţiei şi a muncii, introducerea sistemelor de prelucrare automată a datelor. Planul de cercetare ştiinţifică va fi aprobat anual de Secretariatul C.C. al P.C.R. ca parte integrantă a planului de cercetare al Academiei de ştiinţe sociale şi politice.

3. La Academie va funcţiona un sector **de documentare şi informare ştiinţifică,** orientat spre acoperirea nevoilor procesului de învăţămînt din cadrul Academiei şi al şcolilor interjudeţene de partid, precum şi ale activităţii de cercetare ştiinţifică prevăzute prin plan.

Academia va asigura publicarea unor culegeri tematice, caiete documentare, buletine informative, axate pe probleme actuale ale teoriei şi practicii construcţiei socialiste în ţara noastră, pe probleme ale activităţii de partid, ale conducerii şi organizării producţiei şi a muncii în economie şi administraţia de stat. Va fi, de asemenea, tipărit material didactic şi metodic pentru studenţii şi cursanţii Academiei şi ai şcolilor interjudeţene de partid.

★

Conducerea Academiei pentru învăţămînt social-politic şi perfecţionarea cadrelor „Ştefan Gheorghiu" va fi asigurată de un Consiliu, organ deliberativ, compus din cadre cu munci de răspundere din aparatul de partid şi de stat, oameni de ştiinţă, specialişti, cadre didactice şi studenţi, secretarul comitetului de partid al Academiei; preşedinte al consiliului va fi rectorul Academiei, numit de Comitetul Executiv al C.C. al P.C.R.

La activitatea Academiei vor participa cadre cu munci de răspundere din organele centrale de partid, de stat, economice, specialişti de înaltă calificare şi activişti cu bogată experienţă din rîndul celor care lucrează în organe de partid, unităţi de producţie, cercetare şi învăţămînt.

In vederea unei mai bune cunoaşteri a problemelor şi preocupărilor concrete ale organelor şi organizaţiilor de partid, de stat şi economice, cadrele didactice ale Academiei vor efectua stagii de practică în perioade compacte, vor participa în brigăzi şi colective ale Comitetului Central, potrivit nevoilor muncii de partid şi specialităţii lor.

IV
ŞCOLILE INTERJUDEŢENE DE PARTID

Academia „Ştefan Gheorghiu" va acorda sprijin şcolilor interjudeţene de partid în elaborarea şi realizarea programelor de studiu, prin îndrumări metodice, trimiterea de lectori şi materiale de studiu şi documentare.

In cadrul şcolilor interjudeţene de partid vor funcţiona:

a) secţii pentru pregătirea cadrelor de partid şi ale organizaţiilor de masă, care vor cuprinde cursuri cu durata de trei luni, şase luni şi un an;

b) secţii pentru perfecţionarea pregătirii cadrelor de partid şi ale organizaţiilor de masă în problemele conducerii vieţii economice şi sociale;

c) secţii pentru perfecţionarea pregătirii cadrelor din economie şi din administraţia de stat, care vor asigura, prin cursuri cu scoaterea de la locul de muncă pe o perioadă de 1—3 luni, pregătirea cadrelor de conducere de la întreprinderi şi unităţi economice de importanţă locală şi de la comitetele executive ale consiliilor populare comunale;

d) pentru preşedinţii cooperativelor agricole de producţie vor funcţiona, în perioada de iarnă, cursuri de perfecţionare de scurtă durată, cu scoatere din producţie; cursurile se vor organiza pe lîngă şcolile interjudeţene de partid din Bucureşti, Cluj, Craiova, Timişoara şi Iaşi.

★

Comitetul Executiv al C.C. al P.C.R. îşi exprimă convingerea că înfăptuirea acestor măsuri va duce la creşterea continuă a nivelului de pregătire a activiştilor de partid, ai organizaţiilor de masă, a cadrelor de conducere din economie şi administraţia de stat, la înarmarea lor cu cunoştinţele teoretice şi practice cerute de sarcinile complexe ale actualei etape de dezvoltare a societăţii noastre, la sporirea competenţei lor în rezolvarea problemelor ridicate de activitatea de partid, economică, socială, culturală şi educativă, la afirmarea tot mai puternică a rolului conducător al Partidului Comunist Român în toate domeniile construcţiei societăţii socialiste multilateral dezvoltate.

Uzina de fibre sintetice Iaşi

angajează:

— un şef depozit

pentru magazia de materiale metalurgice.

Condiţii: liceu şi 4 ani funcţii administrative sau şcoala generală şi 6 ani funcţii administrative din care 4 ani ca magaziner.

Relaţii suplimentare se pot lua de la serviciul personal, telefon 13320/231.

Staţia utilaj de construcţii şi transport a Trustului de construcţii industriale Iaşi

angajează

— mecanici auto calificaţi

avînd categoria 2—4 şi stagiul militar satisfăcut.

Solicitanţii se pot adresa la sediul unităţii din Şoseaua Ţuţora nr. 115.

Se recrutează

tineri cu stagiul militar satisfăcut (pînă la 25 ani), absolvenţi de şcoală generală,

pentru calificarea în meseria de

turnător-formator pentru fontă, oţel şi metale neferoase.

Calificarea se face, în condiţiile prevăzute de H.C.M. 2105/1969,

pînă la 31 martie 1972 (timp de şase luni),

în cadrul Uzinei de autoturisme Piteşti.

Cei interesaţi se vor adresa la

Uzina de reparaţii auto Iaşi

biroul personal, strada Aurel Vlaicu, sau la telefon 13020, interior 909.

OPERA DE STAT IAŞI

prezintă

Miercuri, 6 octombrie, ora 19,30, spectacolul:

„Elixirul dragostei"

Simbătă, 9 octombrie, ora 19,30 spectacolul:

„Manon"

INTREPRINDEREA VIEI ŞI VINULUI

angajează sezonier:

— *lăcătuşi mecanici*

— *electricieni*

— *macaragii*

Relaţii se pot obţine la sediul întreprinderii, strada Metalurgiei nr. 4, telefon 15880, interior 92.

Se primesc înscrieri **pentru cursuri de ucenicie la locul de muncă**

în meseria de tîmplar mecanic.

Condiţii: vîrsta minimă de 16 ani împliniţi, domiciliul stabil în oraşul Iaşi. Solicitanţii trebuie să prezinte certificat de absolvire a şcolii generale.

Cei interesaţi se vor adresa la **Cooperativa „Mobilă şi tapiţerie" Iaşi** strada Bradului nr. 5 — biroul personal — învăţămînt.

INTREPRINDEREA JUDEŢEANĂ ECONOMICĂ A COOPERAŢIEI DE CONSUM

angajează de urgenţă:

— **tehnician principal energetic.** Angajare: conf. anexa 4 la H.C.M. 1053/1960;

— **economişti pentru sector comercial;**

— **şef birou transporturi.** Condiţii: studii superioare.

— **merceolog principal alimentaţie publică.** Angajare: conf. anexa 4 la H.C.M. 328/65;

— **2 contabili revizori principali;**

— **vitrinieri;**

— **şefi depozite;**

— **vînzători păsări;**

— **paznic.**

Informaţii la compartimentul personal, str. Ştefan cel Mare nr. 40, zilnic între orele 12—15, iar simbăta între orele 10.30—12.30.

CUMPĂRĂTORI!

Vizitînd librăriile, vă puteţi procura: DISCURI, REPRODUCERI DUPĂ OPERE DE ARTĂ ŞI CĂRŢI POŞTALE precum şi VEDERI alb-negru şi color reprezentînd: edificii de artă şi cultură, monumente istorice şi obiective importante din oraşul nostru.

— **un revizor principal** absolvent de liceu şi 10 ani vechime în funcţii economice

— **un merceolog principal**

care să îndeplinească condiţiile H.C.M. 328/967 cu studii medii şi 4 ani vechime în funcţii economice;

— **un funcţionar principal,** cu studii medii sau şcoală generală şi 3 ani în funcţii administrative.

angajează

FABRICA DE CONFECŢII IAŞI

strada Manta Roşie nr. 12.

LISTA

preţurilor de contractare şi de vînzare cu amănuntul stabilite prin decizia nr. 494 din 1 octombrie 1971 a Comitetului executiv al Consiliului popular judeţean Iaşi.

Nr. crt.	PRODUSUL	U/M	Preţuri de contractare			Preţuri plafon de vînzare cu amănuntul	
			Extra	cal. I.	cal. II.	cal. I.	cal. II.
1	Roşii	kg.	—	—	—	2,50	2,00
2	Vinete	„	—	—	—	1,80	1,40
3	Gutui grupa A	„	1,70	1,40	1,00	2,20	1,60
4	Gutui grupa B	„	—	1,20	0,90	1,90	1,45
5	Prune grupa A	„	—	—	—	2,70	2,00
6	Prune grupa B	„	—	—	—	2,30	1,75
7	Cartofi grupa A în saci de 20 kg. — clasa I	sacul	—	—	—	38,85	—
	— clasa a II-a	„	—	—	—	31,85	—
8	Cartofi grupa A preambalaţi în săculeţe din fileu, de 3 kg. — clasa I	săculeţ	—	—	—	5,10	—
	— clasa a II-a	„	—	—	—	4,50	—
	— clasa a III-a	„	—	—	—	3,75	—
9	Ceapă uscată cal. I preambalată în săculeţ din fileu de 2 kg.	„	—	—	—	5,80	—
10	Mere grupa A cal. I preambalate în pungi de polietilenă de 1 kg. punga	punga	—	—	—	4,30	—
11	Mere grupa B cal. I preambalate în pungi de polietilenă de 1 kg.	„	—	—	—	3,90	—

Preţurile de contractare la roşii, vinete şi prune sînt ferme şi au intrat în vigoare la 1 octombrie 1971.

Preţurile de contractare la gutui, precum şi preţurile de vînzare la legumele, fructele şi cartofii vînduţi în vrac şi preambalate au intrat în vigoare la data de 2 octombrie 1971.

TRAGEREA SPECIALĂ LOTO A RECOLTEI

Administraţia de Stat LOTO-PRONOSPORT organizează la 8 octombrie 1971 tragerea specială LOTO a Recoltei, la care puteţi cîştiga: autoturisme „DACIA 1300", „DACIA 1100" şi „SKODA S. 100"; cîştiguri în numerar de valoare variabilă; cîştiguri fixe în bani în valoare de 5.000 lei, 2.500 lei, 1.000 lei ş.a.

Participarea la tragerea specială Loto a Recoltei, din 8 octombrie 1971, se face pe următoarele taxe de participare: 2 lei, 5 lei şi 15 lei varianta.

Pentru stabilirea numerelor cîştigătoare se vor efectua 5 extrageri în 3 faze însumînd 36 de numere.

Se atribuie cîştiguri pe 23 de categorii.

Joi, 7 octombrie 1971, este ULTIMA ZI pentru procurarea biletelor.

Întreprinderea construcţii transporturi Iaşi

cu sediul în staţia C.F.R. Nicolina

angajează imediat

un merceolog

pregătit pentru procurarea de piese schimb auto şi utilaje de construcţii.

Condiţiile de angajare sînt cele prevăzute în Anexa IV B din H.C.M. 328/1967.

Cei interesaţi se vor adresa la sediul întreprinderii, iar relaţii suplimentare se dau prin telefon 11002, serviciul personal.

C. E. T. Iaşi

angajează:

- lăcătuşi reparaţii cazane şi turbine
- operatori cazane şi turbine
- electricieni
- automatişti (electricieni)

Absolvenţi ai şcolilor profesionale cu profil energetic şi ai liceului industrial energetic

- sudor electric şi autogen
- izolatorist termic
- operatori chimişti tratarea apei
- maistru sau inginer constructor
- şef formaţie P.C.I.
- maistru termoenergetic (exploatare cazane şi turbine)

PE MERIDIANELE GLOBULUI

Dezbaterile din Adunarea Generală a O. N. U.

NEW YORK 2 — Corespondentul Agerpres, Constantin Alexandroaie, transmite: Îmbunătățirea climatului politic european, sprijinul tot mai larg de care se bucură ideea convocării unei conferințe general-europene de securitate și cooperare, necesitatea stingerii focarelor de război și tensiune din diferite colțuri ale lumii, urgența pe care o prezintă realizarea unor progrese substanțiale în domeniile dezarmării, decolonizării și dezvoltării, precum și sporirea rolului și eficacității O.N.U., prin înfăptuirea universalității sale — acestea sînt problemele cele mai importante abordate în ultimele zile în cadrul dezbaterilor din Adunarea Generală a O. N. U.

Ministrul chilian de externe, Clodomiro Almeyda, a vorbit pe larg despre politica guvernului „Unității Populare" de folosire a bogățiilor și resurselor naturale pentru progresul și dezvoltarea țării. El și-a exprimat speranța că asupra țării sale nu se vor mai exercita nici un fel de presiuni care să vizeze împiedicarea transpunerii în viață a programului progresist al guvernului chilian. Vorbitorul a subliniat însemnătatea deosebită a înfăptuirii universalității O.N.U. pentru sporirea prestigiului și eficienței organizației și s-a pronunțat pentru restabilirea drepturilor legitime ale R. P. Chineze la Națiunile Unite și recunoașterea fără echivoc a faptului că Taiwanul este o parte integrantă a Chinei.

Ministrul chilian a salutat lupta eroică a poporului vietnamez pentru respingerea agresiunii străine, arătînd, totodată, că propunerile în 7 puncte prezentate la tratativele de la Paris de Guvernul Revoluționar Provizoriu al Republicii Vietnamului de sud constituie cea mai bună bază de negocieri pentru stingerea flăcărilor războiului din Indochina.

Ministrul de externe al Olandei, K. Schmelzer, a relevat evoluția pozitivă a relațiilor intereuropene și și-a exprimat speranța că această evoluție va continua și în viitor, spre binele popoarelor acestui continent, al păcii și securității în lume. Vorbitorul a evocat necesitatea urgentă a transpunerii în practică a principiului universalității O.N.U., arătînd că „guvernul olandez consideră indispensabilă prezența la lucrările O.N.U. a reprezentanților R. P. Chineze, țară cu care Olanda întreține relații de peste 20 de ani".

Premierul Malayeziei, Tun Haji Abdul Razak, a subliniat printre altele datoria O.N.U. și, în special, a Consiliului de Securitate de a pune capăt ignorării și sfidării documentelor și rezoluțiilor Națiunilor Unite de către guvernul portughez și guvernanții rasiști din Republica Sud-Africană și Rhodesia.

Abdul Razak a declarat că țara sa va vota pentru proiectul de rezoluție privind restabilirea drepturilor legitime ale Republicii Populare Chineze în O.N.U.

Ministrul afacerilor externe al Argentinei, Pablo Pardo, a subliniat necesitatea așezării relațiilor dintre state pe bazele solide ale dreptului, justiției și eticii internaționale.

Ministrul afacerilor externe al Nigeriei a condamnat regimul rasist din Republica Sud-Africană și ocuparea ilegală de către aceasta a teritoriului vecin, Namibia. El a cerut O.N.U. să abandoneze politica apelurilor și rezoluțiilor și să treacă de urgență la adoptarea de măsuri excepționale pentru a determina regimul din Pretoria să renunțe la pretențiile sale expansioniste și să dea posibilitate poporului namibian să-și hotărască singur soarta, potrivit voinței și aspirațiilor sale.

În Consiliul de Securitate

NEW YORK 2 (Agerpres). — In Consiliul de Securitate al O.N.U. au continuat dezbaterile asupra situației create în Namibia după ocuparea ilegală a acestui teritoriu de către Republica Sud-Africană.

Reprezentanții Nigeriei, Etiopiei și Mauritius au cerut aplicarea neîntîrziată de către Consiliul de Securitate a măsurilor excepționale prevăzute în Charta O.N.U. — inclusiv a sancțiunilor politice, economice și militare — pentru a asigura retragerea imediată din Namibia a administrației Republicii Sud-Africane.

La Saigon continuă șirul demonstrațiilor studențești împotriva înscenării electorale prezidențiale. Poliția a făcut uz de grenade cu gaze lacrimogene pentru a-i împrăștia pe demonstranți. De altfel, atît armata cît și poliția se află în stare de alertă permanentă.

In clișeu: Aspect de la recentele ciocniri care au avut loc la Saigon între demonstranți și poliție.

Iosip Broz Tito va vizita S. U. A. și Canada

BELGRAD 2 (Agerpres). — Agenția Taniug anunță că, la invitația președintelui S.U.A., Richard Nixon, președintele R.S.F. Iugoslavia, Iosip Broz Tito, împreună cu soția, va face o vizită oficială în S.U.A., în a doua jumătate a lunii octombrie a.c. De asemenea, la invitația guvernatorului general al Canadei, Ronald Michener, președintele Iugoslaviei va face o vizită oficială în Canada, în prima jumătate a lunii noiembrie a.c.

Acțiuni ofensive ale patrioților în Vietnamul de sud și Cambodgia

SAIGON 2 (Agerpres). — Unitățile Frontului Național de Eliberare din Vietnamul de sud au lansat un puternic atac împotriva bazelor saigoneze din provincia Tay Ninh, a anunțat la Saigon un purtător de cuvînt militar. Precizînd că unitățile „guvernamentale" au suferit pierderi, el a subliniat că lupte au avut loc și într-o regiune situată la nord-vest de Saigon, în care detașamente saigoneze încearcă să recîștige controlul asupra acestei zone. Același purtător de cuvînt a recunoscut că forțele F.N.E. au supus unui puternic foc de rachete o bază militară situată în aceeași provincie, în apropiere de localitatea Hien Ngon, la 15 km. de frontiera cambodgiano-sud-vietnameză. Trupele saigoneze au fost, de asemenea, surprinse de un atac al patrioților în apropiere de Huan Loc, la 70 km. nord-est de Saigon, ele suferind pierderi.

NEW YORK 2 (Agerpres).
Șase membri ai echipajelor portavionului american „Constellation", care urma să plece în misiune în apele Vietnamului, au refuzat să se îmbarce și s-au refugiat într-o biserică catolică din San Diego (California).

PNOM PENH 2 (Agerpres)
Forțele de rezistență populară din Cambodgia au lansat simbătă un puternic atac asupra unei baze de artilerie a trupelor inamice, amplasată la 8 kilometri de orașul Krek, în zona imenselor plantații de cauciuc. Patrioții au angajat lupte violente cu unitățile armatei regimului de la Pnom Penh și cu efectivele militare saigoneze dislocate la această bază, încercuind pozițiile inamicului, relatează agențiile de presă.

Tot în ultimele 24 de ore, au fost semnalate noi ciocniri între forțele de rezistență populară și trupele Administrației Lon Nol, în apropierea localității Kompong Rau din regiunea denumită „Ciocul de papagal".

★

LONDRA 2 (Agerpres).
Revista londoneză „Tribune" scrie că deputații britanici Frank Allaun și John Mendelson au prezentat Congresului american o petiție semnată de 634 de membri ai parlamentelor din 9 țări occidentale, prin care se cere retragerea imediată a trupelor S.U.A. din Indochina.

Scrisoarea unui grup de congresmani americani

WASHINGTON 2 (Agerpres)
Un grup de 130 de congresmani americani au dat publicității o scrisoare în care condamnă farsa „alegerilor prezidențiale" din Vietnamul de sud. Este absolut evident — relevă semnatarii scrisorii — că referendumul nu va demonstra autodeterminarea poporului sud-vietnamez, ci mai degrabă totalitarismul regimului Thieu. Marea majoritate a autorilor scrisorii, printre care se numără cunoscuții senatori Edmund Muskie și George McGovern, se pronunță pentru retragerea imediată a trupelor S.U.A. din Vietnam.

PARTICIPAREA ROMÂNIEI LA TÎRGUL INTERNAȚIONAL DE LA BAGDAD

BAGDAD 2 (Agerpres). — La 1 octombrie, la Bagdad a avut loc solemnitatea deschiderii celui de-al 8-lea tîrg internațional.

După cuvîntul de deschidere rostit de ministrul economiei, Mourtada al-Hadissi, directorul general al tîrgului a urat bun venit delegațiilor prezente la festivități. Referindu-se la țara noastră, el a exprimat satisfacția gazdelor pentru participarea Republicii Socialiste România.

La actuala ediție a tîrgului, țara noastră expune o gamă variată de produse ale industriei constructoare de mașini (tractoare și mașini agricole, grupuri electrogene, mașini pentru construcții, electromotoare, autoturisme Dacia 1300 și de teren, mașini-unelte) și produse ale industriei ușoare.

În ziua inaugurării, ministrul irakian al economiei a oferit o recepție, la care a participat și delegația guvernamentală română condusă de Cornel Burtică, ministrul comerțului exterior.

★

BRUXELLES 2 (Agerpres). — La 2 octombrie, în pavilioanele Palatului Centenaire din Bruxelles, a avut loc deschiderea oficială a celui de-al 42-lea Salon internațional de alimentație și artă menajeră, la care țara noastră participă cu un pavilion național, în care sînt expuse o gamă variată de produse aparținînd întreprinderilor Fructexport, Prodexport, Ilexim, Icecoop și Eximcoop.

Se extinde mișcarea grevistă din S. U. A.

NEW YORK 2 (Agerpres)
Marea majoritate a porturilor maritime ale Statelor Unite sînt în prezent paralizate de grevă. In ciuda unei intervenții de ultim moment a ministrului muncii, James Hodgson, încetarea lucrului în portul New York s-a extins în cursul dimineții de vineri, conform ordinului de grevă lansat de sindicatul docherilor, pe întreaga coastă răsăriteană americană. Actuala situație este fără precedent în istoria Statelor Unite (docherii de pe coasta vestică se află deja în grevă, de peste trei luni). Pentru moment, Administrația a indicat că nu va cere aplicarea legii Taft-Hartley — care prevede amînarea cu 90 de zile a grevelor cu repercusiuni grave asupra economiei — în speranța că negocierile dintre armatori și sindicat, ce urmează să se reia luni, vor permite realizarea unui acord.

In același timp, au intrat în grevă toți cei 80.000 de membri ai sindicatului unit al minerilor, ceea ce are ca efect închiderea minelor de huilă din peste 20 de state americane. Ca și docherii, minerii au anunțat că nu vor relua lucrul decît în cazul satisfacerii în noile contracte de muncă a revendicărilor formulate.

★

WASHINGTON 2 (Agerpres)
Ministerul Muncii al S.U.A. a informat că 64 de orașe americane sînt incluse acum în categoria „orașe mari cu șomaj substanțial". Aceasta este cea mai ridicată cifră din ultimii 10 ani. Pe scară națională, șomajul a atins, în luna septembrie, 6,1 la sută din totalul forței de muncă.

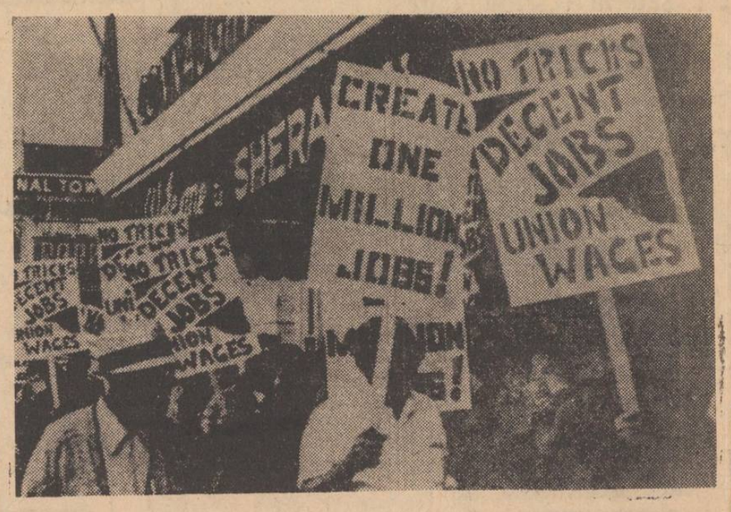

Măsurile economice extraordinare adoptate de S.U.A. afectează în mod deosebit economia canadiană. **In clișeu:** O demonstrație a muncitorilor canadieni, în pericol de a rămîne fără lucru.

Un discurs al șefului guvernului federal nigerian Yakubu Gowon

LAGOS 2 (Agerpres). Cu prilejul celei de-a 11-a aniversări a obținerii independenței naționale, șeful Guvernului militar al Republicii Federale Nigeria, Yakubu Gowon, a rostit un discurs radiodifuzat în care a arătat că poporul nigerian marchează cea de-a 11-a aniversare a independenței sale în condițiile intensificării eforturilor de a asigura condițiile necesare stabilității economice și a păcii interne. Printre principalele obiective economice care stau în fața autorităților se află înlăturarea urmărilor provocate de războiul civil. Șeful guvernului federal a relevat că au fost obținute succese importante în producția de extracție a petrolului și în restabilirea legăturilor cu zonele din estul țării, unde viața și-a reluat cursul normal.

Referindu-se la politica externă a țării sale, Yakubu Gowon a reafirmat, printre altele, hotărîrea Nigeriei de a-și aduce contribuția la asigurarea stabilității pe continentul african, de a dezvolta relațiile cu statele vecine și de a acorda, în cadrul Organizației Unității Africane, un ajutor substanțial luptei împotriva rasismului și colonialismului.

Alegeri anticipate în Belgia

Belgia a intrat, de cîteva zile, în campania electorală pentru înnoirea celor două Camere ale Parlamentului, dizolvate de regele Baudouin la 24 septembrie, la propunerea premierului Gaston Eyskens. Campania va dura 40 de zile, iar partidele politice, nemaifiind legate între ele de nici un angajament, și-au reluat totala independență în ce privește stabilirea platformei electorale și prezentarea candidaților. La 13 octombrie se va face tragerea la sorți a numărului de locuri atribuite candidaților fiecărei formații politice, iar data limită a depunerii listelor a fost fixată pentru 24 octombrie.

★

Alegerile legislative belgiene urmau să aibă loc la sfîrșitul lunii mai sau la începutul lui iunie 1972. Guvernul a propus ca ele să se țină la 7 noiembrie a.c. în întreaga țară, cu excepția capitalei, unde se va vota la 21 noiembrie. De ce a fost devansată consultarea electorală cu șapte luni, cu atît mai mult cu cît nu a existat o demisie propriu-zisă a guvernului? „Mărul discordiei" l-a constituit un interviu acordat săptămînalului „Pourquoi pas?" de către unul dintre copreședinții partidului socialist, Edmond Leburton, care și-a manifestat neîncrederea în fracțiunea social-creștină flamandă. Liderul social-creștin Houben a cerut retractarea publică a cuvintelor ofensatoare, iar Leburton a refuzat. Social-creștinii (flamanzi și valoni, solidarizați) au ripostat prin neparticiparea la o reuniune comună a membrilor guvernului cu liderii celor două partide majoritare. Urmarea? O ședință extraordinară a cabinetului, la care miniștrii social-creștini și socialiști, de comun acord, au anunțat că guvernul va continua să-și îndeplinească sarcinile curente pînă în prima zi de după alegeri și s-au pronunțat pentru dizolvarea parlamentului.

A doua zi, un ziar belgian își intitula comentariul referitor la aceste evenimente „Comedia cusută cu ață albă s-a terminat". Alții, însă, apreciau dizolvarea camerelor ca pe o „adevărată lovitură de teatru". Și, pentru a rămîne tot... în teatru, trebuie să spunem că observatorii din culise au emis, în ultimele săptămîni, ipoteza unei anticipări a alegerilor, explicată oficial de guvern prin „necesitatea de a nu lăsa țara să trăiască mai multe luni în incertitudinea unui climat preelectoral", dată fiind „importanța evenimentelor survenite în ultimele săptămîni pe plan internațional".

COMENTARIUL ZILEI

La formarea sa, în iunie 1968, guvernul s-a angajat, ca sarcină esențială, să procedeze împreună cu parlamentul la revizuirea Constituției. Reforma constituțională a fost adoptată înaintea vacanței parlamentare de anul acesta, nu fără dificultăți din partea diferitelor fracțiuni politice. Belgia are acum două grupări lingvistice în parlament, trei comunități culturale și patru regiuni, împărțite pe baze lingvistice (Flandra, Walonia, Bruxelles și regiunea de limbă germană).

Soluționarea problemelor comunitare nu a fost, însă, totală. Rămîn, de exemplu, de reglementat puterile ce vor fi acordate regiunilor, acordul cultural și situația provinciei Fouron (cuprinzînd șase comune, cu 4.500 locuitori, situate la nord de Liege, pe care și le disputa între ei flamanzii și valonii, indiferent cărui partid politic îi aparțin). Printre criticile aduse se numără și aceea că guvernul nu a dotat cu un nou statut pe fouroni și că nu a fost definitivat acordul cultural, destinat protejării minorităților. În favoarea soluționării acestui acord insistă, în cadrul campaniei electorale, Partidul socialist de guvernămînt. În ce privește regiunea Fouron (aceasta a fost transferată în 1963 de la provincia francofonă Liege la cea flamandă — Limbourg), intenția guvernului de a face din ea o zonă lingvistică neutră, dependentă direct de capitală, s-a lovit de opoziția de ultim moment a social-creștinilor flamanzi. Toate aceste disensiuni între partidele guvernamentale și opoziție, între cele două forțe ale coaliției, dar și în interiorul fiecărui partid, i-au determinat pe observatori să prevadă anticiparea alegerilor, deși aparent nu există o stare de criză, iar situația economică era relativ calmă.

Problemele se vor complica în 1972 cînd situația economică se pare că nu va mai fi aceeași. Deși se are în vedere sporirea sumelor destinate investițiilor productive, bugetul s-ar putea solda cu un deficit de 15 miliarde franci belgieni. Mai rămîn de rezolvat și alte numeroase probleme economice și sociale pe care premierul belgian intenționează să le treacă succesorului său.

Insistența cu care subliniază socialiștii și social-creștinii că merg la alegeri „cu mîinile libere" a determinat unele cercuri să aprecieze că guvernul de coaliție ar putea cere viitorului parlament vot de încredere, continuîndu-și astfel mandatul. Aceste presupuneri nu par să coincidă cu intențiile actualului premier (Eyskens), care a declarat că dorește să se retragă din viața politică. Oricum, pînă la 8 noiembrie mai sînt pași de făcut: depunerea candidaturilor pentru locurile de deputați, continuarea campaniei electorale și, ceea ce este mai important, prezentarea la urne.

SILVIA COMAN

PEKIN

Recepție în cinstea sărbătoririi celei de-a 22-a aniversări a proclamării R.P. Chineze

PEKIN 2 (Agerpres) — După cum anunță agenția China Nouă, grupul cultural de pe lîngă Consiliul de Stat și Asociația chineză de prietenie cu țările străine au oferit o recepție la Pekin, în seara zilei de 1 octombrie, în cinstea sărbătoririi celei de-a 22-a aniversări a proclamării Republicii Populare Chineze.

La recepție au fost invitați reprezentanți ai unor organizații de peste hotare și ai cercurilor culturale, artistice și sportive din diferite țări.

La recepție au luat parte Ciu En-lai, membru al Comitetului Permanent al Biroului Politic al C.C. al P. C. Chinez, premier al Consiliului de Stat, Cian Cin și Cian Ciun-ciao, membri ai Biroului Politic al C.C. al P.C. Chinez, Go Mo-jo, membru al C.C. al P.C. Chinez, vicepreședinte al Comitetului Permanent al Adunării Reprezentanților Populari din întreaga Chină, și alți conducători chinezi.

In cursul recepției, relevă agenția China Nouă, premierul Ciu En-lai și ceilalți conducători s-au întreținut cu prietenii străini, toastînd împreună cu ei și mulțumindu-le pentru sprijinul exprimat față de lupta poporului chinez și pentru sentimentele lor prietenești față de R. P. Chineză.

Conferința națională a Partidului Comunist din Chile

SANTIAGO DE CHILE 2 — Corespondentul Agerpres, Eugen Pop, transmite: La Santiago se desfășoară lucrările Conferinței naționale a Partidului Comunist din Chile. În raportul prezentat la conferință, Orlando Millas, membru al Comisiei Politice a partidului, a făcut o analiză a situației actuale din țară, subliniind că „prin acțiunea unitară, combativă a poporului trebuie să se decidă continuarea mersului înainte al țării, consolidarea națională a cuprului, completarea reformei agrare, învingerea rezistenței imperialiste, dezvoltarea ariei sociale a economiei".

Vorbind despre situația din parlament, raportorul a relevat că „guvernul președintelui Allende a dovedit foarte pe larg înclinarea sa spre dialog. Majoritatea parlamentară de opoziție obișnuiește să aprobe în general proiectele de lege, dar le obstrucționează, respingînd în special articolele lor mai importante. Astfel a procedat, de exemplu, în legătură cu acordarea de personalitate juridică Centralei unice a oamenilor muncii". „Nu se poate accepta — a arătat vorbitorul — ca abuzul unei majorități parlamentare care nu corespunde actualului raport de forțe să ajungă la extrem. În cazul în care opoziția nu ar înțelege această rațiune, va trebui găsită o ieșire democratică, recurgîndu-se, dacă este necesar, la plebiscit pentru a da împlinire voinței majorității chilienilor".

Orlando Millas s-a oprit apoi asupra diferitelor aspecte și manifestări ale forțelor reacționare, la campania ziarelor controlate de ele, care deformează informațiile, denaturează faptele și inventează neadevăruri pentru a descuraja anumite sectoare ale poporului, a tulbura economia și a discredita tot ce face Chile în vederea soluționării problemelor sale. Raportul s-a referit, în context, și la activitatea partidelor „Național" și „Democrația Radicală".

„Noi, comuniștii — a spus în continuare raportorul — sîntem conștienți că guvernul popular va înfrunta în viitoarele luni o serie de dificultăți și o spunem deschis, cu toată tăria. În fața unor asemenea dificultăți, este cazul să se recurgă la mase, spunîndu-le întregul adevăr, mobilizînd imensele rezerve de abnegație și de eroism care există în clasa muncitoare și în popor, folosindu-le temeinic, acționînd dinamic, cu un moral și un spirit revoluționar". Raportul a apreciat că organismele de conducere regionale și intermediare „trebuie să acorde atenție funcționării industriei, producției agricole și animaliere, comerțului, aprovizionării populației, dezvoltării culturii și educației, problemelor maselor. Nu poate să fie străin comuniștilor chilieni nimic din ceea ce preocupă pe oameni într-un sindicat, într-o municipalitate, în comitetele de locatari, într-un serviciu public".

În legătură cu intensificarea luptei pentru independența economică, raportul subliniază că „o dată terminată naționalizarea cuprului, trebuie să se treacă la formularea și aplicarea noii politici financiare naționale, organic antiimperialistă". Reafirmăm de la tribuna acestei conferințe adeziunea noastră strictă la libertatea și independența Republicii Chile — a declarat raportorul.

În încheierea raportului se spune: „Credem că este indispensabil ca mișcarea populară să se adîncească, să cîștige noi forțe, să cucerească noi și noi aliați, să unească pe toți patrioții. Aceasta cere să stringem și mai mult unitatea fructuoasă a socialiștilor și comuniștilor, să întărim frăția celor șase partide care formează Unitatea Populară și să facem posibil ca guvernul ei, prin aderarea stîngii creștine la sarcinile sale, să nu piardă nici un contingent, ci să amplifice și să întărească baza de susținere a actualei administrații".

SCURTE ȘTIRI

WASHINGTON

Un număr de 24 de senatori americani s-au declarat coautori la proiectul de lege, prezentat Congresului de senatorul Warren Magnuson, în care se cere abrogarea de către guvernul Statelor Unite a politicii discriminatorii în comerțul cu țările socialiste. Renunțarea la o asemenea politică, a declarat senatorul Ribicoff, ar permite sporirea considerabilă a schimburilor comerciale dintre S.U.A. și statele socialiste.

TIRANA

Agenția A.T.A. transmite că între 27 și 29 septembrie s-au desfășurat lucrările celei de-a 18-a conferințe de partid din districtul Tirana, consacrată alegerii organelor de conducere și a delegaților la cel de-al VI-lea Congres al Partidului Muncii din Albania. La lucrări a participat Enver Hodja, prim-secretar al C.C. al P.M.A.

NEW YORK

Cunoscutul tenor român Ludovic Spiess, prim-solist la Teatrul de operă și balet al Republicii Socialiste România, și-a inaugurat luni seria spectacolelor la opera „Metropolitan" din New York. El a interpretat rolul lui Cannio din opera „Paiațe" de Leoncavalo. Spectacolul s-a bucurat de un deosebit succes.

NEW YORK

Secretarul general al O.N.U., U Thant, a remis ministrului de externe al Israelului, Abba Eban, o notă în care propune trimiterea unei misiuni de anchetă la Ierusalim, formată din trei membri, anunță agenția France Presse. În termenii rezoluției asupra Ierusalimului, adoptată de Consiliul de Securitate sîmbăta trecută, această comisie ar urma să verifice, la fața locului, dacă „autoritățile israeliene de ocupație au pus capăt măsurilor administrative abuzive în partea arabă a Ierusalimului".

DACCA

Peste 1 000 de locuințe au fost distruse sau avariate ca urmare a ciclonului ce s-a abătut vineri asupra unor regiuni sudice din Pakistanul de est. Agențiile internaționale de presă relatează că autoritățile pakistaneze au ordonat evacuarea populației din zonele de coastă afectate — Patuakhali și Barisal.

„Omul în Cosmos"

Simpozion internațional la Erevan

EREVAN 2 (Agerpres). — La Erevan are loc Simpozionul internațional „Omul în Cosmos", care prilejuiește un bilanț al realizărilor în cercetarea spațiului cosmic în deceniul care s-a scurs de la zborul cosmonautului sovietic Iuri Gagarin. La lucrări participă specialiști de frunte în domeniul biologiei și medicinei cosmice din numeroase țări.

Printre referatele prezentate au stîrnit mult interes cele ale specialiștilor sovietici, care conțin rezultatele observațiilor cu caracter medical-biologic asupra unui numeros grup de cosmonauți participanți la zborurile pe navele de tip „Soiuz". Concluziile acestor observații, relevă agenția T.A.S.S., coincid în multe privințe cu datele prezentate de specialiștii americani care au analizat starea fiziologică a echipajelor navelor spațiale americane „Apollo".

Cosmonautul sovietic Vladimir Șatalov a relevat că lansarea primilor sateliți automați ai Pămîntului a permis verificarea funcționării unor adevărate complexe cosmice, precum și obținerea unui vast material privind influența asupra ființelor vii a imponderabilității, suprasarcinilor, radiațiilor și a altor factori fizici ai zborului.

Redacția și Administrația: strada Vasile Alecsandri nr. 8 — Iași, Telefon 14127.

Tiparul: Întreprinderea poligrafică Iași, str. Vasile Alecsandri nr. 8, Telefon 14620

ANUL XXVII,
Nr. 7790
MARȚI
5
OCTOMBRIE
1971
4 PAGINI
30 BANI

Proletari din toate țările, uniți-vă!

Flacăra Iașului

Organ al Comitetului județean Iași al P.C.R. și al Consiliului popular județean

În pagina a 4-a

- **În legătură cu evenimentele din Indochina**
- Corespondență din Londra
  Congresul laburiștilor

„ZIUA RECOLTEI-1971" — BOGAT BILANȚ ÎN REALIZĂRI, ÎNDEMN SPRE NOI SUCCESE ÎN ÎNFLORIREA CONTINUĂ A AGRICULTURII NOASTRE SOCIALISTE

În prezența tovarășului Nicolae Ceaușescu, a conducătorilor de partid și de stat, Capitala țării i-a cinstit pe lucrătorii ogoarelor

Prima duminică a lunii octombrie s-a înscris în calendarul sărbătorilor tradiționale ale poporului nostru, consacrate activității creatoare, celor care prin eforturile lor înfăptuiesc cu înaltă responsabilitate patriotică politica marxist-leninistă a partidului, cinstirii milioanelor de lucrători ai ogoarelor, rodului muncii lor, „Zilei recoltei".

Ca o înaltă expresie a prețuirii de care se bucură eforturile țărănimii cooperatiste, mecanizatorilor, lucrătorilor din întreprinderile agricole de stat, inginerilor și specialiștilor din această ramură de bază a economiei naționale, la manifestările ce au avut loc în Capitală a participat tovarășul Nicolae Ceaușescu, împreună cu conducători de partid și de stat.

Această zi a bilșugului ogoarelor a prilejuit un bilanț al muncii spornice, al transformărilor înnoitoare ce au loc în viața satului românesc, ca urmare a înfăptuirii amplului program inițiat de partid, de creștere a producției agricole și ridicare a nivelului de trai al țărănimii.

Sărbătorită cu sentimentul bucuriei pentru recoltele sporite din acest an, „Ziua recoltei" a constituit, totodată, un prilej de exprimare a hotărîrii ferme a tuturor celor ce muncesc pe ogoare de a face totul pentru a lichida lipsurile care mai dăinuie și a transpune în viață măsurile cuprinse în scrisoarea ce le-a fost adresată de secretarul general al partidului, măsuri menite să sporească continuu potențialul agriculturii noastre socialiste.

In Capitala țării, „Ziua recoltei" a fost cinstită în vechiul târg al Oborului. Aici, încă din primele ore ale dimineții, pe vastul platou al pieței s-au adunat zeci de mii de oameni ai muncii din București, țărani cooperatori, mecanizatori și specialiști din județul Ilfov.

Este ora 8,30. Întîmpinați cu ovații entuziaste, cu aplauze și urale, sosesc tovarășii Nicolae Ceaușescu, împreună cu tovarășa Elena Ceaușescu, precum și tovarășii Emil Bodnaraș, Manea Mănescu, Paul Niculescu-Mizil, Gheorghe Pană, Gheorghe Rădulescu, Virgil Trofin, Ilie Verdeț, Maxim Berghianu, Florian Dănălache, Emil Drăgănescu, Petre Lupu, Leonte Răutu, Gheorghe Stoica, Ștefan Voitec, Miron Constantinescu, Miu Dobrescu, Mihai Gere, Ion Ioniță, Vasile Patilineț, Ion Stănescu, împreună cu soțiile.

(continuare în pag. a 2-a)

Cuvîntarea tovarășului Nicolae Ceaușescu

la adunarea populară din piața Obor

Dragi tovarăși și prieteni,

Sărbătorirea „Zilei recoltei" din acest an are o semnificație deosebită prin faptul că sîntem la începutul noului cincinal, care prevede dezvoltarea în ritm susținut a industriei și agriculturii, creșterea avuției și a venitului național și, pe această bază, ridicarea bunăstării materiale și spirituale a întregului popor. Cu prilejul acestei sărbători devenită tradițională, adresez țăranilor cooperatori, lucrătorilor și specialiștilor din agricultură, întregii noastre țărănimi, un salut călduros din partea Comitetului Central al partidului, a Consiliului de Stat și a Consiliului de Miniștri al Republicii Socialiste România. (Aplauze prelungite).

Sîntem, de fapt, la încheierea anului agricol 1971 — și putem deci face bilanțul realizării lui. După trei ani de recolte nesatisfăcătoare, anul acesta s-au obținut, în general, recolte mulțumitoare la toate culturile. După cum vedeți, tovarăși — și mă adresez îndeosebi oamenilor muncii din agricultură — nu apreciez aceste rezultate decît ca mulțumitoare, și nu bune, deoarece mai avem încă un drum de parcurs pentru a putea aprecia ca bune recoltele pe care le vom obține.

Oamenii muncii din agricultură, țărănimea sărbătoresc „Ziua recoltei" cu realizări însemnate în toate domeniile de activitate; la grîu am obținut cea mai bună producție la hectar din istoria țării. De asemenea, recolte bune se prevăd la porumb, sfeclă de zahăr, cartofi și altele. Totuși, nu ne putem declara pe deplin mulțumiți cu aceste realizări. Dacă m-aș referi la grîu — ați văzut că sînt cooperative care au obținut o producție de peste 4.000 kg. la hectar; dar dacă am fi realizat o medie pe țară în jurul a 4.000 de kg. la hectar, am fi avut în hambarele statului încă aproape 4.000.000 tone de grîu, ceea ce echivalează cu circa 220 milioane de ruble sau de dolari. Vă închipuiți ce ar fi însemnat asta pentru economia noastră în plină dezvoltare! Menționez aceasta pentru că apreciez că este pe deplin posibil ca pînă la sfîrșitul cincinalului sau la începutul viitorului plan cincinal să obținem o producție de grîu pe țară în medie de peste 3.500 kg. la hectar. O asemenea producție este pe deplin realizabilă și trebuie să ne propunem această sarcină. (Aplauze puternice).

Doresc ca în numele Comitetului Central al partidului să adresez felicitări cooperativelor agricole — conducerilor lor și cooperatorilor — care au fost premiate astăzi aici, să le urez noi succese în activitatea lor. (Aplauze puternice).

M-am consfătuit cu cîțiva tovarăși din conducerea partidului și a Consiliului de Stat și am hotărît ca să înmînăm „Ordinul Muncii" clasa I tuturor cooperativelor și întreprinderilor de stat care au obținut recolte de peste 4.000 kg. la hectar. (Aplauze puternice). **Începînd însă din anul viitor, vom acorda „Ordinul Muncii" clasa I acelor întreprinderi de stat și cooperative agricole care vor obține la grîu o recoltă de 4.500 kg. la hectar, iar pentru porumb de 5.000 kg. la hectar, bineînțeles, pe suprafață neirigată.** (Vii aplauze). **Ne gîndim să stabilim și pentru alte culturi niveluri de producție corespunzătoare, pentru care vom acorda aceste distincții atît cooperativelor, cît și întreprinderilor agricole de stat. Dorim ca și pe această cale să răsplătim activitatea și rezultatele bune ale oamenilor muncii din agricultură.**

Ceea ce am realizat pînă acum demonstrează marile posibilități de care dispune agricultura noastră socialistă. După cum se știe, Congresul al X-lea al partidului, elaborînd programul făuririi societății socialiste multilateral dezvoltate în România și punînd în continuare accentul pe dezvoltarea industriei, a acordat în același timp o atenție deosebită progresului mai rapid al agriculturii. Realizările din acest an din agricultură constituie o dovadă elocventă a realismului prevederilor cincinalului și totodată demonstrează capacitatea și hărnicia țărănimii noastre cooperatiste, a tuturor oamenilor muncii din acest important sector al economiei noastre naționale — mecanizatori, lucrători din întreprinderile agricole de stat, ingineri, tehnicieni, a întregii noastre țărănimi. Pentru realizările obținute în acest an, adresez tuturor oamenilor muncii din agricultură, întregii noastre țărănimi cele mai calde felicitări. (Aplauze puternice, urale).

Deși sărbătorim astăzi „Ziua recoltei", nu pot să nu menționez, și cu acest prilej, rezultatele bune obținute în primele 9 luni ale actualului cincinal de industria noastră socialistă. După datele pe care le avem pînă acum, în aceste 9 luni la producția industrială s-a realizat o depășire a planului de 2,2 la sută, obținîndu-se astfel un spor de producție de peste 11 la sută față de aceeași perioadă a anului trecut — mult superior prevederilor cincinalului pentru acest an. De aceea, remarcînd aceste realizări bune din industrie, doresc să adresez, cu acest prilej, și clasei muncitoare, inginerilor și tehnicienilor, tuturor oamenilor muncii din industrie, cele mai cordiale și călduroase felicitări. (Aplauze puternice, urale).

Desigur, tovarăși, dezvoltarea economiei noastre naționale creează condiții pentru a asigura înfăptuirea prevederilor Congresului al X-lea privind ridicarea nivelului de trai, material și spiritual, al întregului nostru popor. Vă sînt cunoscute aceste prevederi. După cum știți, încă în acest an au fost luate măsuri privind sporirea alocațiilor pentru copiii tuturor oamenilor muncii din industrie și alte sectoare de activitate socială. A fost introdusă — pentru prima dată în România — acordarea de alocații pentru copii pentru întreaga țărănime cooperatistă; au fost sporite cu 50—80 la sută pensiile țărănimii cooperatiste, s-au introdus tratamentele medicale gratuite pentru întreaga țărănime cooperatistă. Deci, pe măsura creării condițiilor materiale, se înfăptuiesc în viață prevederile privind creșterea bunăstării muncitorimii, țărănimii, intelectualității, a tuturor oamenilor muncii, deoarece întregul nostru program, însuși țelul suprem al socialismului este fericirea poporului, a omului. Și vom face totul ca în societatea noastră omul să ducă o viață demnă de ornduirea socialistă și comunistă. (Aplauze puternice, prelungite).

Dragi tovarăși,

Remarcînd cu satisfacție rezultatele bune obținute în acest an în agricultură, nu trebuie să uităm lipsurile care mai persistă în acest important sector al economiei noastre naționale. Pe lîngă întreprinderile agricole de stat și cooperativele care au obținut rezultate bune — iar unele dintre ele foarte bune — avem încă un număr de unități agricole de stat și cooperatiste care au obținut recolte cu mult sub posibilitățile lor. Este de înțeles că aceste neajunsuri se datoresc nu atît condițiilor obiective, climatice, cît unor lipsuri în mai buna organizare și folosire a bazei materiale, a fondului funciar, în aplicarea cuceririlor științei în agricultură. Nu ar fi just dacă nu aș adăuga la aceasta și unele deficiențe care persistă în felul cum organele agricole de specialitate, începînd cu Ministerul Agriculturii, Industriei Alimentare, Silviculturii și Apelor, cu Uniunea Națională a Cooperativelor Agricole de Producție, își îndeplinesc obligațiile pe care le au. Este adevărat, sîntem astăzi la o sărbătoare, dar aceasta este o sărbătoare de un fel deosebit — este „Ziua recoltei" — și dacă facem bilanțul a ceea ce am realizat nu ar fi bine să trecem peste neajunsuri, mai cu seamă că ne propunem ca în viitor să obținem recolte mult mai mari. Și trebuie să realizăm asemenea recolte, pentru că numai astfel vom asigura realizarea sarcinilor trasate de Congresul al X-lea, înfăptuirea programului de dezvoltare a economiei, de făurire a bunăstării și fericirii poporului nostru! (Vii aplauze). **De aceea cerem tovarășilor din conducerea**

(continuare în pag. a 2-a)

LA IAȘI

■ Hărnicia lucrătorilor de pe ogoare a fost apreciată cum se cuvine ■ Roadele bogate ale pămîntului au umplut piețele orașului și cămările cetățenilor ■ Și în următoarele zile piețele vor fi mai bine aprovizionate

Expresie grăitoare a grijii pe care o poartă conducerea partidului nostru celor ce muncesc pe ogoare, în prima duminică a lunii octombrie, de „Ziua recoltei", întregul popor cinstește roadele pămîntului, sărbătorește hărnicia țăranilor cooperatori, lucrătorilor întreprinderilor agricole de stat, mecanizatorilor și specialiștilor. Cea de a șasea sărbătorire a „Zilei recoltei" a fost, în acest an, un prilej de bucurie, legitimă mîndrie, deplină satisfacție pentru lucrătorii ogoarelor și pentru oamenii muncii din întreprinderile, uzinele și instituțiile ieșene. Această zi a prilejuit un bilanț al muncii spornice, al transformărilor înnoitoare ce au loc în viața satului, ca urmare a înfăptuirii amplului program inițiat de partid de creștere a producției agricole și ridicare a nivelului de trai.

Sărbătoarea „Zilei recoltei" a fost marcată în municipiul Iași prin mitingul ce a avut loc în Piața Hălei. Erau prezenți mii de oameni ai muncii din uzinele, fabricile și instituțiile ieșene, lucrători de pe ogoarele județului care au ținut să participe la această manifestație.

Întîmpinați cu aplauze au luat loc în tribună tovarășii Vasile Potop, membru al C.C. al P.C.R., prim-secretar al Comitetului județean de partid, președintele Comitetului executiv al Consiliului popular județean, Gheorghe Cilibiu, Petre Mălcomete, Alexandru Dumitrache, secretari ai Comitetului județean de partid, Gheorghe Brehuescu, prim-vicepreședinte al Comitetului executiv al Consiliului popular județean, Ioan Manciuc, prim-secretar al Comitetului municipal de partid, primarul municipiului, membri ai birourilor comitetelor județean și municipal de partid, vicepreședinți ai consiliilor populare județean și municipal, reprezentanți ai oamenilor muncii din municipiul Iași și de pe ogoarele județului.

Mitingul a fost deschis de tovarășul Victor Clima, președintele Uniunii județene a C.A.P., care a adresat un călduros salut oamenilor muncii din municipiul Iași, lucrătorilor din întreprinderile agricole de stat, mecanizatorilor și membrilor cooperatori.

A luat apoi cuvîntul tovarășul Gheorghe Brehuescu. Referindu-se la semnificația acestei zile vorbitorul a subliniat felul în care oamenii muncii de pe ogoare și-au intensificat eforturile în lumina scrisorii adresate de tovarășul Nicolae Ceaușescu pentru a asigura desfășurarea în cele mai bune condiții a recoltărilor și însămînțărilor de toamnă. „Toată această revărsare de forțe, de energii umane, amplifică și mai mult semnificația „Zilei recoltei" din acest an, după cum un motiv în plus de bucurie pentru întregul nostru popor la această sărbătoare a rodniciei, îl constituie recoltele bogate". Trecînd în revistă rezultatele obținute, tov. Gh. Brehuescu a spus: „Înfăptuind neabătut indicațiile deosebit de prețioase date de conducerea de partid, în acest an, în județul nostru s-a realizat o producție de grîu cu 16 la sută mai mare decît a fost prevăzut în indicatorii planului de stat. S-au realizat în medie la hectar 3.412 kg. la întreprinderile agricole de stat și 2.092 kg. la cooperativele agricole de producție. Sînt cele mai bune realizări obținute la această cultură în județul Iași.

Rezultatele obținute au permis ca unitățile agricole să livreze la fondul de stat cu 9.000 tone peste prevederi și să se repartizeze suplimentar membrilor cooperatori pentru munca depusă, peste 8.000 de tone. Se cuvine a fi evidențiate întreprinderea agricolă de stat Tg. Frumos, care a realizat, pe întreaga suprafață de 1.277 hectare, în medie 3.720 kg. grîu la hectar, C.A.P. Bălțați — 3.452 kg. la hectar, I.A.S. Cotnari, Iași, Miroslava și C.A.P. Brătulești cu peste 3.100 kg. la hectar, C.A.P. Mogoșești-Siret, Bivolari, Cozmești, Prisăcani, Movileni și altele cu 2.100 kg. grîu la hectar". Se apreciază de asemenea producții bune la culturile de toamnă, ca și în zootehnie.

Subliniind grija și preocuparea permanentă a conducerii partidului și statului pentru agricultură, pentru îmbunătățirea condițiilor de viață ale țărănimii, oglindite în recentele hotărîri ale Comitetului Executiv, vorbitorul a reliefat în continuarea amplele măsuri preconizate în vederea dezvoltării și intensificării în continuare a agriculturii județului pe calea mecanizării, chimizării, irigațiilor în actualul cincinal.

Pentru rezultatele obținute în anul agricol 1970—1971, în numele Comitetului județean de partid și al Comitetului exe-

AL. MONTEORU

(continuare în pag. a 2-a)

LA SATE

O zi deosebită, în care s-a lucrat ca într-una obișnuită

■ Țărani cooperatori și mecanizatori — în plin efort pentru urgentarea campaniei agricole ■ O mînă de ajutor din partea salariaților și elevilor

In cadrul unui splendid peisaj autumnal, pe fundalul căruia cîmpul, viile și livezile își etalează roadele bogate, satele ieșene au sărbătorit „Ziua recoltei", continuîndu-și cu intensitate munca la strînsul în hambare a recoltei, la însămînțat de grîu și în alte direcții cerute de urgenta finalizare a producției agricole din acest an.

Desprinzînd din scrisoarea tovarășului Nicolae Ceaușescu înaltele îndatoriri patriotice ce revin fiecărui om de pe ogoare în această campanie agricolă de toamnă, muncitorii din I.A.S., mecanizatorii, țăranii cooperatori, în frunte cu comuniștii, au răspuns cu însuflețire acestui îndemn, „Ziua recoltei" ținînd s-o cinstească prin muncă înflăcărată.

La C.A.P. Țuțora, unde am fost oaspeții secției de mecanizare, 16 tractoare lucrau din plin la însămînțat și pregătit terenul pentru asigurarea în continuare a frontului de lucru, în timp ce numeroși cooperatori erau antrenați din plin la recoltarea porumbului. La C.A.P. Costuleni, întîlnim la grădina de legume, de la „Potcoava", peste 70 de cooperatori. Se recoltează produsele, se încarcă de zor autocamioane pentru aprovizionarea cu legume a orașului Iași. Șeful fermei, ing. Marius Lisnic, face socotelile. A valorificat pînă acum aproape 400 tone de produse, grădina de legume a răsplătit în bună măsură străduințele și cheltuielile depuse. Se culege și în vii. De la Covasna, carele și căruțele cu struguri sînt dirijate rapid spre centrul de vinificare de la comună, iar pe tărîmale satului Hilița, 5 mecanizatori ară cu tractoarele lor alte terenuri pentru însămînțat grîu.

La C.A.P. Holboca și ferma Șorogari a I.A.S.-ului Bucium au sosit pentru a sprijini agricultura și elevi de la liceele „M. Sadoveanu" și nr. 7 din Iași. Sînt în total peste 200 de școlari. Mîinile tinere și sprintene s-au apucat serios de treabă la culesul porumbului și florii-soarelui, la culesul strugurilor. Școlarii cîntă și muncesc cot la cot cu lucrătorii încercați ai ogoarelor.

S-a muncit cu spor de „Ziua recoltei" și la Răducăneni. Hotărîrea aceasta, luată de consiliul de conducere al C.A.P. și aprobată de cooperatorii tuturor celor 4 ferme specializate, a constituit un nou prilej de manifestare a conștiinței și dragostei pentru muncă a țăranilor de aici, în frunte cu comuniștii. Pe „Dealul lui Tănase", au continuat însămînțările cu două agregate, în timp ce lucrau la arat și discuit mecanizatorii N. Luca, Petre Tănase, C. Roman, I. Borș și C. Ursu. Iar mai departe, pentru a da ajutor la eliberatul terenului, alte cinci tractoare echipate cu remorci și sănioaie ajutau pe cooperatori la căratul recoltei de porumb spre locurile de depozitare. Intîlnită pe tarlalele fermei nr. 3 unde se făcea treierișul producției de pe ultimele hectare cu floarea-soarelui, inginera Maria Proca, președinta C.A.P.-ului Răducăneni, ne-a spicuit din planul de muncă întocmit pentru duminica aceasta:

— Ne-am îndreptat forțele în 4 direcții: cu mecanizatorii la arat și însămînțat, iar cu brațele de muncă și atelajele la recoltatul porumbului, treierișul florii-soarelui și transportul la magazii și bazele de recepție a recoltei obținute. Lucrează în direcțiile amintite, sute de cooperatori la care își dau contribuția patriotică și salariații din comună.

Un efort colectiv pe întreaga comună, dacă ținem seama că aceeași bună mobilizare la treabă a fost asigurată și la Bohotin, cealaltă cooperativă agricolă de pe raza comunei Răducăneni, unde s-a sărbătorit „Ziua recoltei" în același cadru entuziast de muncă.

Eforturile depuse, duminică, 3 octombrie, de către oamenii muncii din agricultură, vor contribui desigur la succesul deplin al campaniei agricole de toamnă, cel mai important obiectiv ce le stă în perioada actuală în față.

P. COSTIN

Aspect de la mitingul ce a avut loc cu prilejul „Zilei recoltei" în orașul Iași.

Cuvîntarea tovarășului Nicolae Ceaușescu

(urmare din pag. 1)

agriculturii, atît de la minister, cît și de la Uniunea Națională a Cooperativelor Agricole de Producție, tuturor oamenilor muncii din agricultură — la fel cum cerem și clasei noastre muncitoare — să-și unească rîndurile și să-și sporească eforturile pentru a smulge roade tot mai bogate de pe întreg pămîntul patriei noastre. Însuși faptul că au fost premiate cooperative din Satu-Mare, din Piatra Neamț, din Olt, deci nu din zonele care în trecut dădeau producțiile cele mai mari, constituie o dovadă a posibilităților mari pe care le are agricultura noastră în toate județele. Și, pentru că de cîțiva ani la rînd ne obișnuisem să premiem numai unitățile agricole din Constanța și Ialomița, trebuie să spunem că dacă ele nu se găsesc astăzi pe lista celor premiate, aceasta se datorește nu numai faptului că au avut unele condiții climatice nu prea bune, ci și lipsurilor care au existat în munca lor din acest an. Știu că și comitetele județene, primii-secretari ai acestora ascultă această cuvîntare, de aceea mă refer la aceste neajunsuri; cred că ei vor trage toate concluziile, că anul viitor se vor prezenta cu rezultate mai bune. Aș dori să avem un număr cît mai mare de cooperative agricole și de întreprinderi de stat care să candideze la „Ordinul Muncii" clasa I! (Aplauze puternice).

Este necesar să fie luate toate măsurile pentru a asigura înfăptuirea în viață a hotărîrilor Congresului al X-lea, privind dezvoltarea agriculturii. În primul rînd, trebuie acordată o atenție mai mare folosirii fondului funciar. Anul acesta, cîteva sute de mii de hectare nu au fost lucrate în mod corespunzător, iar pe o suprafață însemnată nu s-au obținut nici un fel de recolte. Ministerul Agriculturii, Industriei Alimentare, Silviculturii și Apelor, Uniunea Națională a Cooperativelor Agricole de Producție, cît și consiliile populare nu aplică cu destulă fermitate legea apărării fondului funciar; ele nu au acționat pentru a se respecta prevederile legii privind interzicerea scoaterii din producție a unor suprafețe arabile. Se face încă risipă de pămînt deși, se știe, suprafața agricolă a României nu este prea mare, iar populația crește, nevoile de produse agroalimentare sporesc. Trebuie să facem în așa fel încît fiecare metru pătrat de pămînt să fie folosit în condiții cît mai bune. În afară de aceasta, trebuie să arătăm că există încă multe drumuri de tot felul, care scot din circuitul agricol mari terenuri, sînt suprafețe de zeci și zeci de mii de hectare pe care băltește apa; după unele date, anul acesta aceste suprafețe au fost de peste 200 de mii de hectare. Toate acestea diminuează mult posibilitățile de a spori producția agricolă. Menționez aceste lucruri pentru că problema principală, mijlocul de bază pentru a obține producții agricole este pămîntul — și de felul cum îl folosim, cum îl fertilizăm, depinde obținerea unor recolte tot mai bune!

În al doilea rînd, este necesar să se realizeze în condiții mai bune programul de îmbunătățiri funciare, de desecări și irigații — aceasta constituind, de asemenea, una din condițiile principale în vederea obținerii de producții mari.

În al treilea rînd, se impune luarea tuturor măsurilor necesare în vederea asigurării de semințe de înaltă productivitate pentru întreaga suprafață și pentru toate plantele. Nu doresc să mai insist asupra acestei probleme. S-au întocmit, în această privință, programe de măsuri — și sper că ele nu vor rămîne numai în sertarele institutelor și stațiunilor experimentale, ci vor prinde viață, că ogoarele patriei noastre vor fi însămînțate numai cu semințe de înaltă productivitate. Experiența îndelungată, dar mai cu seamă experiența acestui an, a demonstrat în mod grăitor că sămînța are un rol hotărîtor în obținerea de recolte bune și sper că Ministerul Agriculturii, Industriei Alimentare, Silviculturii și Apelor va face din această sarcină o preocupare permanentă, de zi cu zi.

De asemenea, trebuie acordată mai multă atenție pomiculturii și viticulturii. În primul rînd este nevoie să se dea mai multă atenție soiurilor de pomi și de vii, plantării de pomi și de viță de vie cu calități superioare, de înaltă productivitate; trebuie arătat, în această ordine de idei, că s-a diminuat mult numărul vișinilor și cireșilor, deși avem zone întregi cu posibilități largi de a obține recolte mari de la acești pomi fructiferi. În general, față de posibilitățile României, producțiile la livezi și vii nu ne pot mulțumi. Sînt necesare măsuri urgente pentru ca toate cele cîteva sute de mii de hectare de livezi și cele cîteva sute de mii de hectare de vii să fie mai bine întreținute și să obținem de pe ele producții corespunzătoare posibilităților țării noastre.

În ce privește zootehnia, cu toate progresele obținute, rezultatele pe care le avem nu ne pot mulțumi pe deplin. Se acționează încă într-un ritm lent pentru aplicarea măsurilor stabilite în Programul național, atît în ce privește creșterea efectivelor, cît mai cu seamă în legătură cu îmbunătățirea și ameliorarea raselor de animale. Dispunem de peste 4 milioane de hectare de pășuni și finețe, dar randamentul acestora este foarte scăzut; aș putea spune că nu obținem de pe această suprafață nici o treime din masa verde care s-ar putea realiza.

De aceea este necesar ca Ministerul Agriculturii, Industriei Alimentare, Silviculturii și Apelor, Uniunea Națională a Cooperativelor Agricole de Producție, uniunile județene ale cooperativelor, toate organele agricole, consiliile populare, organele și organizațiile de partid să ia toate măsurile necesare privind realizarea programului de dezvoltare a zootehniei, ameliorarea și îmbunătățirea pășunilor și fînețelor și, în general, pentru o mai bună folosire a bazei furajere. Trebuie să realizăm în cîțiva ani o schimbare radicală a situației din zootehnie, spre a obține astfel cantități corespunzătoare de produse animaliere necesare creșterii nivelului de trai al poporului și a putea, totodată, asigura și unele disponibilități pentru exporturile prevăzute în plan — și pe care trebuie să le realizăm, avînd în vedere importurile mari de materii prime și de utilaje pentru industrie pe care va trebui să le facem și în viitor.

În general, se impune o mai mare preocupare pentru aplicarea cuceririlor științei în agricultură, pentru executarea la timp a lucrărilor și strîngerea în bune condiții a recoltei. Voi da numai un exemplu în această privință: după calcule — desigur aproximative — dacă în acest an s-ar fi executat la timp toate lucrările de întreținere, dacă toată recolta de cereale ar fi fost strînsă la vreme, atunci numai la grîu producția totală ar fi fost cu 400.000—500.000 de tone mai mare. Vă închipuiți, deci, ce pierderi au existat datorită nestrîngerii la timp și în bune condiții a grîului! Și asemenea exemple s-ar putea da și în ce privește alte culturi.

Menționez toate acestea pentru a se înțelege mai bine marile rezerve de care dispune agricultura noastră, posibilitățile pe care le avem ca în anii următori să realizăm și chiar să depășim producțiile stabilite în planul cincinal.

Măsurile luate la începutul acestui an privind mai buna organizare și retribuire a muncii în cooperativele agricole de producție au creat un puternic avînt în rîndul tuturor cooperatorilor. Este necesar să se aplice peste tot cu fermitate aceste măsuri, să perfecționăm în continuare organizarea muncii în întreprinderile agricole de stat și cooperatiste, să sporim rolul adunărilor generale în dezbaterea și stabilirea tuturor măsurilor privind dezvoltarea fiecărei cooperative. În general, este necesar ca atît consiliile de conducere ale cooperativelor, cît și consiliile oamenilor muncii din întreprinderile agricole de stat și din întreprinderile pentru mecanizarea agriculturii să devină efectiv organe de conducere colectivă, care să asigure realizarea în bune condiții a tuturor sarcinilor privind creșterea producției în fiecare cooperativă, în fiecare întreprindere de stat.

Este necesar ca întreprinderile de mecanizare — care, de asemenea, au fost reorganizate în acest an, apropiindu-le mai mult de cooperativele agricole și legîndu-le mai strîns activitatea de problemele producției agricole — să înțeleagă că veniturile lor depind de recoltele obținute, că sarcina mecanizatorilor este ca, împreună cu țărănimea cooperatistă, să asigure realizarea producțiilor prevăzute în plan; numai după aceste criterii vom aprecia activitatea întreprinderilor de mecanizare. Și ele vor beneficia de avantaje materiale, inclusiv de acordarea „Ordinului Muncii", atunci cînd cooperativele pe care le deservesc vor obține producțiile la care m-am referit. Avem, deci, în fața noastră un întreg program de măsuri, pe care, aplicîndu-l cu fermitate, vom face ca producțiile ce le vom obține să depășească cu mult prevederile stabilite în planul cincinal.

După cum cunoașteți, în acest cincinal în agricultură se vor investi aproape 100 miliarde lei, din care circa 80 miliarde din fondurile statului. Pentru a avea o imagine mai clară a ceea ce înseamnă aceasta, voi menționa că în primul cincinal al țării noastre — cincinalul 1950—1955 — am investit în întreaga economie națională 50 miliarde de lei; deci în următorii 5 ani numai în agricultură investim de două ori cît am investit pentru întreaga dezvoltare a țării în cei 5 ani la care m-am referit. Este, desigur, un efort mare — de aceea se impune să luăm toate măsurile spre a folosi în condiții cît mai bune și cu rezultate cît mai strălucite aceste importante mijloace financiare și materiale pe care le investim pentru dezvoltarea agriculturii noastre socialiste.

În actualul cincinal urmează să realizăm un mare volum de irigații — circa 1.200.000 de hectare. Pe alte sute de mii de hectare se vor desfășura acțiuni de desecări, de îndiguiri, de ameliorări, de combatere a eroziunii solului; luate la un loc, suprafețele pe care se vor executa aceste lucrări depășesc, de asemenea, peste un milion de hectare. Toate acestea cer o muncă intensă din partea organizațiilor de specialitate, a tuturor cooperativelor și întreprinderilor agricole, a consiliilor populare județene, orășenești și comunale. Trebuie să realizăm aceste acțiuni, deoarece numai astfel vom putea asigura baza creșterii în mod susținut a producției agricole.

Va spori dotarea agriculturii cu mașini agricole, asigurîndu-se pînă la sfîrșitul cincinalului mecanizarea în fapt a tuturor lucrărilor. Este necesar însă ca Ministerul Industriei Construcțiilor de Mașini, Ministerul Agriculturii, Industriei Alimentare, Silviculturii și Apelor — care dispune, de asemenea, de un număr mare de întreprinderi de mecanizare și pentru producerea de mașini agricole — să ia toate măsurile în vederea perfecționării mașinilor agricole și realizării în întregime a programului de dotare a agriculturii cu toate mijloacele tehnice de care are nevoie.

De asemenea, în cincinalul actual agricultura urmează să primească cantități sporite de îngrășăminte minerale și alte substanțe chimice. Este necesar de aceea ca Ministerul Industriei Chimice să ia toate măsurile pentru a asigura livrarea la timp și de calitate superioară a îngrășămintelor, a erbicidelor și a celorlalte produse chimice, care sînt de o necesitate stringentă pentru dezvoltarea agriculturii noastre.

Așa cum se știe, avem însemnate prevederi de investiții atît pentru dezvoltarea industriei de construcții de mașini, cît și pentru industria chimică; trebuie însă ca și în această privință să fie luate măsuri hotărîte pentru a se realiza la timp aceste investiții! Chimiștii, institutele de cercetări, combinatele chimice au datoria să acorde mai multă atenție realizării produselor de care are nevoie agricultura.

După cum vedeți, la realizarea de producții agricole sporite concură nu numai cei ce lucrează în agricultură, ci și multe alte ramuri ale industriei noastre socialiste. Dezvoltarea industriei se răsfrînge în mod nemijlocit și asupra agriculturii — deci și asupra creșterii bunăstării tuturor oamenilor muncii. Este necesar să se realizeze o mai bună conlucrare între agricultură, industria constructoare de mașini, industria chimică, industria materialelor de construcții — ca să nu enumăr decît pe cele principale — spre a putea realiza în întregime programul de dezvoltare a agriculturii pe care l-am prevăzut pentru acest cincinal.

Realizarea în viață a prevederilor cincinalului trebuie să ducă la sporirea substanțială a producției agricole, să asigure o mai bună și tot mai abundentă aprovizionare a populației cu produse agroalimentare. Ne bucurăm, tovarăși, de faptul că aprovizionarea este bună, că în acest an piețele noastre au fost mai bine aprovizionate, că însuși comerțul s-a ocupat mai mult de prezentarea corespunzătoare a produselor. Vrem însă ca această situație să se îmbunătățească și mai mult; dorim să asigurăm în acest cincinal o asemenea aprovizionare abundentă, încît să satisfacem din plin toate cerințele întregului nostru popor! Este posibil și depinde de noi să realizăm aceasta, tovarăși! (Aplauze puternice, urale).

Ținînd seama de prevederile privind dezvoltarea societății noastre în perioada actualului cincinal, de puternica bază materială de care va dispune agricultura, de numărul mare de specialiști pe care îl avem — și care va crește în acest cincinal — de cuceririle științei agricole ce le vom aplica în producție, putem aprecia că există toate condițiile pentru a realiza cu deplin succes programul elaborat de Congresul al X-lea cu privire la ridicarea agriculturii, pentru a face din aceasta o ramură de mare importanță, care să meargă în pas cu industria noastră socialistă. (Aplauze puternice, prelungite).

Dragi tovarăși,

Anul viitor vom sărbători 10 ani de la încheierea cooperativizării. Putem spune că fiecare an demonstrează superioritatea agriculturii socialiste. Știm că trecerea la cooperativizare n-a fost ușoară, că a trebuit să creăm cooperative fără a asigura de la început o temeinică bază materială și tehnică. Cu toate acestea, cooperativele din patria noastră, sectorul socialist al agriculturii cooperatiste și-a demonstrat de la început superioritatea! Țărănimea română s-a convins că numai unindu-se în cooperative agricole poate asigura sporirea producției și a veniturilor, ridicarea bunăstării sale materiale și spirituale. Pe baza propriei noastre experiențe putem aprecia că făurirea socialismului nu se poate concepe decît cu o industrie puternică, cu o agricultură cooperatistă, socialistă; numai îmbinînd aceste două sectoare socialiste se poate crea socialismul și comunismul! (Aplauze puternice, urale).

Ca rezultat al dezvoltării agriculturii socialiste, al progresului susținut al întregii economii naționale, s-au produs uriașe transformări în viața satelor noastre. Oricine vizitează astăzi satele românești poate vedea clocotul viu al vieții, sute și sute de mii de locuințe noi; oricine vizitează casele cooperatorilor și țăranilor români poate să constate cum, an de an, pătrund bunăstarea și civilizația în viața fiecărei familii. Toate acestea sînt rezultate reale ale transformării socialiste a satului, ale preocupării partidului nostru pentru ridicarea continuă a nivelului de viață al întregului popor, deci și al țărănimii. Pe măsură ce obținem noi progrese în dezvoltarea economiei, are loc procesul ridicării socialiste a satului, apropierea acestuia de oraș, proces care duce la închegarea și mai puternică a colaborării, unității și alianței trainice dintre oamenii muncii de la sate și clasa muncitoare, care devine astfel o clasă muncitoare tot mai unitară și constituie baza de nezdruncinat a socialismului și comunismului. (Aplauze puternice, urale; se scandează „Ceaușescu și poporul").

Toate acestea demonstrează justețea politicii marxist-leniniste a partidului nostru, arată că Partidul Comunist Român știe să aplice legitățile generale ale construcției noii orînduiri la condițiile concrete ale țării noastre, asigurînd astfel mersul ascendent al construcției socialiste, al dezvoltării României pe calea comunismului. (Aplauze puternice, urale).

Pe baza hotărîrilor plenarei Comitetului Central din luna mai a acestui an, s-a trecut la elaborarea prognozelor privind dezvoltarea României pînă în anii 1990—2000. În acest cadru, agricultura va ocupa un loc însemnat. De asemenea, se vor stabili măsurile necesare privind ridicarea gradului de organizare și de civilizație al satelor. Avem în vedere că făurirea societății socialiste multilateral dezvoltate și crearea condițiilor pentru trecerea la înfăptuirea comunismului în România vor duce la dispariția treptată a deosebirilor esențiale dintre sat și oraș, la apropierea nivelului de viață al oamenilor muncii de la sate de cel de la oraș, astfel ca, în următorii 10—15 ani, întreaga viață a satelor noastre, ca de altfel și a orașelor, să cunoască profunde transformări revoluționare.

În acest context trebuie avute în vedere măsurile stabilite de Comitetul Executiv privind îmbunătățirea activității politico-educative, ridicarea conștiinței socialiste a întregului popor. Aceasta impune ca și la sate să se acorde mai multă atenție activității de educare și de formare a conștiinței socialiste a țărănimii, care — împreună cu clasa muncitoare și intelectualitatea — trebuie să asigure realizarea programului de dezvoltare a patriei noastre, ridicarea ei pe culmile înalte ale comunismului. (Aplauze puternice).

În realizarea programului elaborat de Congresul al X-lea privind dezvoltarea agriculturii, un rol important revine consiliilor populare. Consiliile populare județene, orășenești și comunale trebuie să asigure folosirea rațională a tuturor mijloacelor de care dispune agricultura, să exercite un control și o îndrumare permanentă asupra întregii activități agricole. De asemenea, un rol de seamă revine organizațiilor de partid comunale, orășenești, comitetelor județene de partid, care trebuie să-și îndeplinească rolul de forță politică conducătoare, asigurînd conducerea și îndrumarea agriculturii, a acestui important sector de activitate al economiei noastre de care depinde pînă la urmă realizarea programului privind făurirea societății socialiste multilateral dezvoltate în România. (Aplauze puternice, urale).

Dragi tovarăși,

Sărbătorind „Ziua recoltei" în acest an trebuie să ne gîndim la măsurile ce trebuie luate pentru a pune o bază trainică recoltei din anul viitor. Trebuie intensificată acțiunea pentru strîngerea întregii recolte, pentru executarea în cele mai bune condiții a însămînțărilor de toamnă și a arăturilor. Avem condiții prielnice pentru aceasta și trebuie să le folosim din plin.

În încheiere, doresc să exprim convingerea conducerii de partid și de stat că țărănimea, oamenii muncii din agricultură, specialiștii nu vor precupeți nici un efort pentru a realiza în cele mai bune condiții sarcinile de mare răspundere ce le revin, că prin munca lor vor da viață prevederilor Congresului al X-lea, ridicînd agricultura noastră la nivelul dezvoltării industriei, aducînd astfel o contribuție tot mai însemnată — alături de clasa muncitoare, de toți oamenii muncii — la dezvoltarea patriei noastre socialiste, la bunăstarea întregului popor. (Aplauze puternice, prelungite; urale și ovații).

Vă urez dumneavoastră, întregii țărănimi, tuturor oamenilor muncii din agricultură, noi și tot mai mari succese în activitatea pe care o desfășurați pentru dezvoltarea agriculturii, pentru înflorirea patriei noastre socialiste! Multă sănătate și fericire! (Aplauze puternice, îndelung repetate. Răsună puternice urale și ovații; se scandează „Ceaușescu-P.C.R.", „Ceaușescu și poporul"; cei prezenți ovaționează minute în șir pentru partid, pentru Comitetul Central, pentru secretarul general al partidului, tovarășul Nicolae Ceaușescu).

„Ziua recoltei—1971" în Capitală

(urmare din pag. 1)

În întîmpinarea conducătorilor de partid și de stat au venit tovarășii Dumitru Popa, prim-secretar al Comitetului municipal București al P.C.R., primarul general al Capitalei, Iosif Banc, vicepreședinte al Consiliului de Miniștri, ministrul agriculturii, industriei alimentare, silviculturii și apelor, Gheorghe Necula, prim-secretar al Comitetului județean Ilfov al P.C.R., Gheorghe Petrescu, președintele Uniunii Naționale a Cooperativelor Agricole de Producție. Sînt prezenți membri ai C.C. al P.C.R., miniștri, conducători de instituții centrale și organizații obștești.

Un grup de tineri, îmbrăcați în costume naționale, salută cu bucurie și entuziasm pe tovarășul Nicolae Ceaușescu, pe ceilalți conducători de partid și de stat, oferindu-le buchete de flori și, după strămoșescul obicei, pîine și sare, îmbiindu-i să guste din ploștile cu vin. De pretutindeni izbucnesc puternice aplauze, se scandează „Ceaușescu și poporul", „P.C.R.-P.C.R.", „Ceaușescu—P.C.R.".

Oaspeții sînt invitați să viziteze tradiționalul Tîrg de toamnă.

Hala centrală oferă privirilor uriașul panou al recoltei ogoarelor, grădinilor și livezilor. În standuri, care se înșiruie sub cupola de sticlă, expun întreprinderi agricole de stat, cooperative agricole, întreprinderea de valorificare a legumelor și a fructelor. Se subliniază faptul că în urma repetatelor vizite făcute de secretarul general în piețele bucureștene, a indicațiilor date cu aceste prilejuri, s-au luat măsuri ca zilnic să fie aduse mii de tone de fructe, legume și alte produse agroalimentare. Cantitățile sînt de două ori mai mari ca în toamna trecută.

În hala centrală a fost amenajată o expoziție — adevărată cămară a iernii — cu produse puse în vînzare de fabricile de conserve și semipreparate de legume, de întreprinderile Centralei de valorificare a legumelor și fructelor.

Tovarășul Nicolae Ceaușescu apreciază eforturile depuse pentru îmbunătățirea calității conservelor, recomandă continua diversificare a acestora, ținîndu-se seama de cerințele consumatorilor.

Se vizitează apoi standuri ale întreprinderilor agricole de stat, unități promotoare ale progresului tehnic și tehnologiilor înaintate în agricultură. Înfăptuind indicațiile conducerii partidului, agricultura noastră de stat a pășit ferm în noua sa etapă de dezvoltare — producția intensivă, al cărui pivot este întreprinderea de tipul complexului industrial — formă de organizare specifică tehnologiilor moderne de producție, caracterizată prin indici înalți de valorificare a potențialului productiv.

În expoziție sînt prezentate, de asemenea, produse ale cooperativelor agricole, desfăcute în cadrul asociațiilor cooperatiste de valorificare.

Tovarășul Nicolae Ceaușescu apreciază calitatea produselor, rezultatele tot mai bune obținute de sectorul cooperatist al agriculturii și subliniază existența unor mari posibilități de sporire a recoltelor și în proporții corespunzătoare a veniturilor unităților cooperatiste și ale membrilor cooperatori. De asemenea, recomandă organelor comerciale și de valorificare a produselor să ia toate măsurile pentru aprovizionarea ritmică a piețelor cu mărfuri de calitate. Spre exemplu, arată secretarul general al partidului, folosind experiența cooperatorilor din județul Constanța, și în județul Ilfov se pot extinde suprafețele cultivate cu cartofi.

În incinta halelor se vizitează apoi sectorul de vînzare a cărnii. În diversele compartimente sînt expuse diferite sortimente de porc, de vacă, miei de toamnă și berbeci, păsări.

Tovarășul Nicolae Ceaușescu se interesează de cantitățile puse în vînzare în ultimul timp și atrage din nou atenția organelor de resort să asigure permanent o bună și variată aprovizionare cu carne a populației. În mod deosebit, recomandă să nu se mai pună în vînzare carne de porc cu slănină.

La ieșirea din hală, conducătorii de partid și de stat sînt întîmpinați din nou cu urale și aplauze entuziaste. Mii de cetățeni își exprimă bucuria de a avea din nou în mijlocul lor pe secretarul general, dau glas sentimentelor de dragoste și recunoștință pentru conducătorul partidului și statului, care, cu neobosită energie, se preocupă permanent de condițiile de trai ale oamenilor muncii, se află mereu în mijlocul poporului.

Pe platoul din spatele halei se află mii de tone de cartofi, varză și ceapă, fructe și alte produse specifice toamnei. Oprindu-se în fața unuia dintre standuri, secretarul general al partidului dă indicații ca, pentru aprovizionarea de iarnă a populației, să se extindă vînzarea cartofilor și a cepei ambalate în plase.

O mare abundență de produse se află și în standurile producătorilor. Oaspeții parcurg cîteva sute de metri printre mesele pe care sînt expuse din belșug mărfuri aduse de cooperativele agricole și producătorii din preajma Capitalei și din județul Ilfov.

Pe platoul central din fața halelor s-au întrunit zeci de mii de locuitori ai Capitalei și din județul Ilfov pentru a participa la adunarea populară închinată „Zilei recoltei".

E o atmosferă însuflețitoare de vibrant entuziasm popular, patriotic. De pretutindeni răsună lozinci, ovații pentru partid, pentru patria socialistă. Pe mari pancarte sînt înscrise cuvintele: „Ceaușescu—P.C.R.", „Trăiască Partidul Comunist Român în frunte cu secretarul general, tovarășul Nicolae Ceaușescu", „Trăiască și înflorească scumpa noastră patrie, Republica Socialistă România", „Trăiască eroica clasă muncitoare", „Trăiască și să se întărească alianța dintre clasa muncitoare și țărănime", „Trăiască unitatea mișcării comuniste și muncitorești internaționale".

În aclamațiile care nu contenesc minute în șir, în tribună iau loc conducătorii de partid și de stat.

Deschizînd mitingul oamenilor muncii din Capitală și din județul Ilfov, organizat cu prilejul „Zilei recoltei", tovarășul Gheorghe Petrescu, președintele Uniunii Naționale a Cooperativelor Agricole de Producție, a exprimat marea bucurie a tuturor celor prezenți de a-l avea din nou în mijlocul lor pe iubitul conducător al poporului nostru, tovarășul Nicolae Ceaușescu.

După ce a trecut în revistă succesele obținute în acest an în agricultură, succese care sînt rodul însușirii și aplicării în viață de către țărănime a politicii partidului, a amplului său program de dezvoltare a agriculturii, tovarășul Gheorghe Petrescu a înmînat diplomele și premiile acordate cooperativelor agricole fruntașe pe țară la cultura grîului, în întrecerea socialistă desfășurată în anul 1971, felicitînd călduros pe reprezentanții unităților fruntașe.

Locul I a fost ocupat de cooperativa agricolă de producție din comuna Foieni, județul Satu Mare, care a realizat o producție medie de 4 272 kg. la hectar.

Locul II de cooperativele agricole de producție din **Stoicănești-Olt,** cu o producție medie de 4 120 kg. grîu la ha, **Dor Mărunt-Ialomița,** cu 4.102 kg. la ha., și **Diniaș-Timiș,** cu 4 007 kg. la ha.

Locul III a revenit cooperativelor agricole de producție din **Moldoveni-Neamț,** cu o producție de 3 983 kg. grîu la ha., **Luna-Cluj,** cu 3 980 kg. la ha., **Băltăgești-Constanța,** cu 3 918 kg. la ha., și **V. I. Lenin, din comuna Viziru-Brăila,** cu 3 831 kg. la ha.

Mențiuni au fost acordate cooperativelor agricole de producție: **Valea lui Mihai — județul Bihor și Gîrla Mare** din jud. **Mehedinți.**

În continuare au luat cuvîntul tovarășii **Dumitru Tudosie,** Erou al Muncii Socialiste, președintele C.A.P. Stoicănești, jud. Olt, **Ion Vlad,** Erou al Muncii Socialiste, directorul I.A.S. „Insula Mare" a Brăilei, **Ștefania Ionescu,** președinta cooperativei agricole Putineiu, din județul Teleorman, **Gheorghe Cristea,** muncitor la Uzina „Semănătoarea" din București, **Orosz Francisc,** președintele C.A.P. Foieni, din județul Satu Mare, **Ion C. Iureș,** directorul Stațiunii pentru mecanizarea agriculturii Horia, din județul Ilfov.

În aplauzele entuziaste ale zecilor de mii de participanți la sărbătorirea „Zilei recoltei", a luat cuvîntul tovarășul **NICOLAE CEAUȘESCU.**

Cuvîntarea secretarului general al partidului a fost urmărită cu atenție și subliniată în repetate rînduri cu aplauze și ovații.

Cei prezenți și-au manifestat deplina lor adeziune la politica internă și externă a partidului și statului, hotărîrea de a munci neobosit pentru dezvoltarea multilaterală a societății noastre socialiste, pentru îndeplinirea mărețelor obiective stabilite de Congresul al X-lea al partidului.

În încheierea adunării populare, președintele Uniunii Naționale a Cooperativelor Agricole de Producție, Gheorghe Petrescu, a mulțumit pentru aprecierile făcute de secretarul general al partidului, tovarășul Nicolae Ceaușescu, pentru prețuirea pe care o acordă muncii rodnice a celor care făuresc belșugul holdelor.

După adunarea populară, conducătorii de partid și de stat sînt invitați să viziteze o tradițională mustărie.

Tovarășii Nicolae Ceaușescu, ceilalți oaspeți sînt conduși la plecare de un mare număr de cetățeni, care îi aclamă îndelung. Secretarul general al partidului răspunde cu căldură ovațiilor mulțimii.

Părăsind ambianța festivă, animată a Oborului, oaspeții se îndreaptă spre Sinești, localitate situată la circa 30 kilometri de Capitală, pe artera ce taie de-a curmezișul Bărăganul, grînarul țării, către Dunăre, spre Dobrogea. Cooperativa agricolă de producție „Drumul lui Lenin" din această localitate s-a pregătit în această zi a muncii cîmpului să-l primească sărbătorește pe secretarul general al partidului, pe ceilalți conducători de partid și de stat. De-a lungul arterei, de la București la Sinești, în comunele Voluntari, Afumați, Lilieci, locuitorii satelor, tineri și vîrstnici, au ieșit în masă pentru a saluta cu căldură pe tovarășul Nicolae Ceaușescu.

La Sinești, în fața sediului cooperativei agricole, se află în întîmpinare sute și sute de localnici, precum și cetățeni din satele învecinate.

Este o primire în spiritul tradițiilor de generoasă ospitalitate ale poporului nostru, cu pîine și sare, cu flori, cu urări de bun venit, de sănătate și viață lungă, spre binele țării, al înfloririi continue a patriei.

Aici, la această cooperativă agricolă de producție, Ministerul Industriei Materialelor de Construcții a inițiat un interesant experiment, constînd în construirea unei locuințe-tip pentru inginerii și cadrele tehnice ale cooperativei. Ministrul Traian Ispas prezintă casa, dispusă pe două nivele, și încorporînd patru apartamente. Secretarul general al partidului apreciază inițiativa ministerului și recomandă ca, în unele detalii ale sale, proiectul să fie revăzut, iar soluțiile să conducă la redimensionarea unora din părțile de acces, la ridicarea gradului de confort și funcționalitate a dependințelor.

În aceeași suită de preocupări sînt înfățișate două noutăți în materie de construcții adecvate specificului și necesităților cooperativelor agricole de producție. Mai întîi, un grajd-tip din prefabricate, pe care Ministerul Industriei Materialelor de Construcții îl livrează în două variante, sub formă de părți componente ieftine și simple. Acestea sînt astfel concepute și realizate încît urmează să fie asamblate de către cooperatori printr-o simplă îmbinare a unor buloane. Grajdul este conceput potrivit celor mai noi tehnologii în materie de zootehnie. Calitățile pe care le întrunesc, ca de altfel și ale pătulului pentru porumb, prezentat în continuare, sînt unanim apreciate. Ele economisesc materiale de construcție, cum sînt lemnul și metalul, oferă un grad de funcționalitate superior, imprimînd construcțiilor din cooperative o linie modernă.

În incinta cooperativei agricole din Sinești, Centrala industrială de prefabricate din beton a organizat o cuprinzătoare expoziție de materiale noi de construcție cu destinații specific rurale, precum și unele cu utilizări generale în construcții.

Realizările înfățișate în această expoziție în aer liber sînt apreciate ca valoroase și se recomandă specialiștilor să depună noi și noi eforturi pentru îmbunătățirea performanțelor produselor realizate, pentru obținerea de noi materiale de construcție ieftine și cu însușiri superioare, să se ia toate măsurile pentru producerea în serie mare a ceea ce s-a dovedit valoros și este căutat pe piață ca marfă de calitate.

În cadrul natural de un pitoresc insolit al „Popasului Sinești", organizatorii „Zilei recoltei" din județul Ilfov au pregătit și o altă veritabilă surpriză! Expoziția Institutului de cercetări pentru legumicultură și floricultură. Se face recomandarea introducerii în marea producție a rezultatelor cercetării, pentru ca într-adevăr oamenii de știință să-și aducă o contribuție din ce în ce mai substanțială la sporirea recoltelor, pentru ca agricultura socialistă să beneficieze din plin de roadele cercetării.

Rezultate la fel de valoroase înfățișează Expoziția Industriei laptelui din județul Ilfov. Sînt apreciate, de asemenea, expozițiile de artizanat și cea de produse industriale a C.A.P.-Otopeni.

Conducătorii de partid și de stat sînt invitați să ia parte apoi la un frumos spectacol folcloric, prezentat în pădurea de stejar de la Sinești de către artiști amatori din județ.

În încheierea vizitei, Comitetul județean Ilfov al P.C.R., și Consiliul popular județean au oferit o masă tovărășească în cinstea oaspeților.

(Agerpres)

LA IAȘI

(urmare din pag. 1)

cutiv al Consiliului popular județean, tov. Gh. Brehuescu a adresat sincere felicitări țăranilor cooperatori, lucrătorilor din întreprinderile agricole de stat și mecanizare a agriculturii, cadrelor de conducere și specialiștilor, organelor și organizațiilor de partid din agricultura județului. „Adresăm în același timp, a spus vorbitorul, chemarea de a se depune în continuare toate eforturile pentru aplicarea în viață a indicațiilor conducerii partidului nostru, ale tovarășului Nicolae Ceaușescu personal, pentru a strînge la timp și fără pierderi roadele acestui an și a pune baze puternice producției viitoare".

În cuvîntul său, tovarășul Petru Mușat, secretar al comitetului de partid de la Fabrica de ulei „Unirea", a arătat: „Tradiționala sărbătoare a „Zilei recoltei" care are loc sub semnul prețuirii și cinstirii de care se bucură munca harnică depusă de lucrătorii ogoarelor, reprezintă nu numai un simbol al belșugului, ci alianța de nezdruncinat dintre clasa muncitoare și țărănime". Vorbitorul a subliniat apoi strădania muncitorilor de la Fabrica de ulei pentru a valorifica superior produsele agricole, ajutorul pe care îl dă colectivul fabricii țăranilor cooperatori.

„Traducînd în viață prețioasele indicații date de conducerea partidului nostru, arăta în cuvîntul său tov. Gh. Tudose, președintele C.A.P. Bălțați, astăzi raportăm cu mîndrie că eforturile noastre sînt răsplătite din plin prin rezultatele pe care le obținem. Astfel, la cultura grîului cooperativa noastră a obținut o producție medie de 3.452 kg. la hectar, cu 1.252 kg. mai mult față de prevederile planului. Rezultate bune obținem și la cultura porumbului, unde de pe suprafața de 642 hectare rezultă o producție medie de peste 3.600 kg. boabe la hectar. Datorită hărniciei cooperatorilor noștri, venituri însemnate se vor realiza și de la culturile de floarea-soarelui, sfeclă de zahăr, fasole, legume etc., iar din sectorul zootehnic, prin depășirea produselor planificate, vom obține peste plan peste 500 000 de lei". În încheiere, vorbitorul a spus: „În numele membrilor cooperatori din comuna noastră, mulțumim conducerii partidului pentru aprecierile făcute la adresa noastră și ne angajăm ca și în viitor să obținem producții din ce în ce mai mari".

Cu prilejul acestei manifestări, tovarășul Vasile Potop, prim-secretar al Comitetului județean de partid, a înmînat diplome de fruntașe pe județ la cultura grîului, pe anul 1971, cooperativelor agricole de producție **Bălțați, Brătulești, Mogoșești-Siret** care au ocupat în ordine cele trei locuri din clasament.

Mitingul din Piața Halei organizat în cadrul sărbătoririi „Zilei recoltei" a demonstrat un vibrant atașament al oamenilor muncii de la orașe și sate la politica înțeleaptă a partidului, coeziunea de granit a întregului nostru popor în jurul C.C. al P.C.R. în frunte cu iubitul nostru conducător — tovarășul Nicolae Ceaușescu.

După mitingul care a avut loc în Piața Halei, cu prilejul „Zilei recoltei", conducătorii organelor locale de partid și de stat au vizitat frumoasele expoziții și standuri din piețele Hala, Nicolina, Tătărași. Conducătorii organelor locale de partid și de stat s-au întreținut cu cetățenii, au dat indicații pentru continua bună aprovizionare cu produse agroalimentare și în următoarele zile.

„Ziua recoltei" din acest an s-a remarcat printr-o abundență de produse agroalimentare, o bună organizare. Merită a fi reliefate strădaințele lucrătorilor de la I.A.S. Bucium, AGROCOOP, care au pus la dispoziția populației importante cantități de produse de o calitate superioară. Nu s-au lăsat mai prejos nici organizațiile comerciale I.A.P., O.C.L. „Alimentara", „Metalo-chimice", „Textile-încălțăminte". Buna dispoziție a fost întreținută și de manifestările cultural-artistice care au avut loc în piețele orașului.

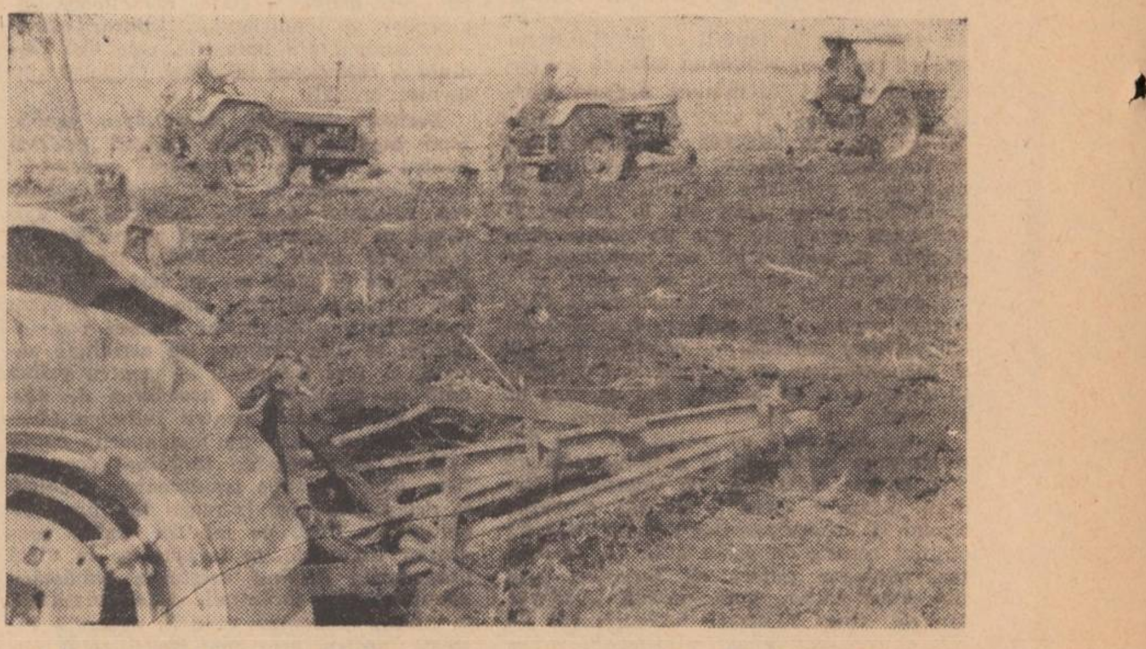

Pentru însămînțarea grîului, mecanizatorii de la C.A.P. Răducăneni au ieșit dis-de-dimineață la arat.

Ședința Comitetului executiv al Consiliului popular județean

Ieri după-amiază a avut loc ședința Comitetului executiv al Consiliului popular județean.

Membrii Comitetului executiv au dezbătut și aprobat propunerile pentru modificarea planului de investiții și reparații capitale, pe anul 1971; propunerile de restructurare a planului fizic la lista de lucrări de proiectare pe anul 1971, a Institutului județean de proiectare; informarea cu privire la activitatea Comisiei pentru ocrotirea minorilor; planul de muncă al Comitetului executiv al Consiliului popular județean Iași, pe trimetrul IV 1971.

A mai fost luată în discuție nota de prezentare a proiectului de buget pe anul 1972.

În cadrul acelei ședințe au fost aprobate materialele care vor fi supuse dezbaterii sesiunii Consiliului popular județean cît și lista cu proiecte de decizii.

Îmbunătățirea servirii poștale

Pentru a asigura servirea în condiții mai bune la serviciile de poștă și telecomunicații, Direcția județeană P. Tc. Iași a stabilit ca în zilele de duminică să fie deschise oficiile: Iași 1 din str. Cuza Vodă (orele 8—20, la ghișeele pentru mandate poștale și post-restant, iar între orele 7—13 pentru operații de prezentarea și eliberarea obiectelor de mesagerii), Oficiul Iași 3 din Podu-Roș, între orele 8—13, iar Oficiul Iași 7 din str. Lăpușneanu între orele 8—20.

Ghișeele C.E.C. sînt deschise între orele 8—20 la Oficiul Iași I, iar între orele 8—13 la Oficiul Iași 3.

Lucrări de modernizare

Fiind una dintre principalele artere de legătură a zonei centrale a municipiului Iași cu cartierele Tudor Vladimirescu, Tătărași și zona industrială, strada Elena Doamna are un intens trafic. Gabaritul redus al străzii, dar mai cu seamă lipsa unei fundații au contribuit ca actuala arteră să devină impropie intensei circulații.

În vederea rezolvării deficiențelor semnalate, s-a trecut la modernizarea străzii Elena Doamna. În prezent se efectuează lucrări de escavații în vederea pregătirii platformei viitoarei artere de circulație care va avea carosabilul asfaltat de 14 m. lățime și trotuare de cîte 3 m. lățime. Se urmărește realizarea unei străzi în genul actualului bulevard Socola. Lucrările de modernizare sînt etapizate, urmînd ca strada să se dea în folosință pe tronsoane.

I. C. FRIMU, CONDUCĂTOR DE SEAMĂ AL MIȘCĂRII MUNCITOREȘTI DIN ROMÂNIA

EVOCĂRI

Strălucită personalitate a mișcării noastre muncitorești, I.C. Frimu, de la a cărui naștere se împlinesc 100 de ani, a înscris, prin întreaga sa activitate, o pagină minunată în istoria glorioaselor tradiții revoluționare ale proletariatului român. Prezent timp de două decenii pe primul plan al luptei desfășurate de proletariatul din România, I.C. Frimu a fost un participant activ la momentele de seamă ale mișcării noastre muncitorești de la sfîrșitul secolului XIX și începutul secolului XX. Consecvența revoluționară pe care a dovedit-o I.C. Frimu de-a lungul întregii sale vieți, priceperea și experiența sa organizatorică, principialitatea și devotamentul nețărmurit pe care le-a manifestat pentru cauza clasei muncitoare au făcut ca el să se bucure de o stimă și un respect deosebit din partea maselor largi populare din țara noastră. Propagandist și orator înflăcărat, organizator de primă mînă, I.C. Frimu a străbătut în mod strălucit drumul de la simplu muncitor tîmplar de pe meleagurile Vasluiului, pînă la cel de membru al Comitetului Executiv și secretar al Partidului Social Democrat din România. În calitatea sa de delegat permanent la Biroul Socialist Internațional din partea P.S.D.R., I.C. Frimu a fost cunoscut și în străinătate, bucurîndu-se de aprecierea și încrederea conducătorilor mișcării muncitorești internaționale. În persoana lui I.C. Frimu s-au contopit în mod fericit trăsăturile caracteristice ale proletariatului român: patriotismul înflăcărat, intransigența revoluționară, devotamentul nețărmurit pentru cauza celor mulți, puternicul sentiment al solidarității internaționale proletare.

Devotat pînă la sacrificiu luptei revoluționare, dotat cu calități excepționale de conducător și organizator, el s-a bucurat de stima și prețuirea tovarășilor săi, de dragostea și respectul nu numai al maselor largi populare ale căror interese le apăra, ci și al unor marcante personalități ale vieții politice și culturale românești. Timp de aproape trei decenii, I. C. Frimu a ars ca o flacără vie, slujind cu perseverență și pasiune interesele clasei căreia îi revenea misiunea istorică de a răsturna rînduielile existente, de a construi o viață nouă, lipsită de exploatare. Nu a existat manifestare revoluționară a mișcării muncitorești la care Frimu să nu se fi situat în frunte, să nu fi participat direct la mobilizarea și organizarea proletariatului în luptele desfășurate. Adept cu întreaga sa ființă la ideile socialismului științific, conducător de seamă al mișcării socialiste, el a desfășurat o neobosită activitate pentru organizarea și consolidarea partidului politic al proletariatului, ajungînd pînă la înțelegerea necesității transformării Partidului socialist într-un partid marxist-leninist de tip nou, Partidul comunist.

Repetatele arestări și condamnări, furia pe care activitatea sa o stîrnea aparatului represiv burghezo-moșiresc nu l-au clintit din convingerile sale politice.

După declanșarea primului război mondial de către marile puteri imperialiste, I. C. Frimu s-a ridicat cu hotărîre pentru a afirma în mod deschis poziția sa de luptă ca exponent al mișcării muncitorești revoluționare din România împotriva războiului imperialist. În cursul anului 1918, I. C. Frimu a participat la organizarea a numeroase acțiuni muncitorești care au traversat întreaga țară. Arestat după evenimentele de la 13 decembrie 1918, I. C. Frimu este întemnițat la închisoarea Văcărești, unde în scurt timp se îmbolnăvește foarte grav. Slăbit de suferințele îndurate în beciurile poliției, supus unui regim de exterminare fizică, lipsit de un tratament medical corespunzător, el încetează din viață, la 19 februarie 1919, cu toate îngrijirile primite din partea tovarășilor săi aflați cu el în închisoare.

În atmosfera încandescentă a vremii, încetarea din viață a lui I. C. Frimu, datorită împrejurărilor arătate, a avut un impresionant ecou în mișcarea muncitorească din România, în toate straturile societății românești. Au fost subliniate atunci trăsăturile profund umane ale celui care timp de trei decenii a fost „o onoare a mișcării socialiste", puternica personalitate a celui dispărut, imensa pierdere pe care o suferise proletariatul român.

Amintirea luminoasă a lui I.C. Frimu a rămas adînc întipărită în memoria proletariatului ca și a întregului popor român. Nimic n-a putut să șteargă imaginea pe care a lăsat-o posterității, omul, revoluționarul și conducătorul maselor muncitoare care a fost I. C. Frimu.

La centenarul nașterii sale, avem posibilitatea de a afirma: cauza căreia el i-a închinat întreaga viață — asemenea altor nenumărați luptători — a triumfat în patria noastră. Viața și activitatea lui I. C. Frimu reprezintă un minunat exemplu de slujire cu devotament a intereselor majore ale clasei muncitoare și ale poporului român.

L. EȘANU

SPORT · SPORT · SPORT

P. Sotir cîștigă pentru... F. C. Argeș

Se scurseseră 70 de minute din meciul de pe Trivale și întreaga asistență se obișnuise de acum cu ideea că se va înregistra un scor nedecis. Părere născută din faptul că, deși dominaseră teritorial, uneori cu deosebită insistență, gazdele nu reușiseră să treacă de apărarea bine închegată a ieșenilor. Desigur, piteștenii ar fi putut să și înscrie, ei arătîndu-se mult mai „bătăioși", mai îndrăzneți, fiind, totodată, grație acelor mingi măiestrit „lucrate" de către Dobrin, beneficiarii unor ocazii clare de gol (în min. 10, Ianul degajează din fața lui Dobrin, în min. 16, Costaș „culege" balonul dintr-un buchet de jucători, în min. 33, Dumitru Emil luptează la cîțiva metri de poarta lui Costaș, iar în min. 44, tot el trage plasat, dar Costaș prinde spectaculos balonul). Și ieșenii au avut cîteva situații favorabile, însă au rămas și ele fără rezultat (în min. 65, Lupulescu a greșit preluarea la circa 10 m. de poarta lui Stan). Dar, ocaziile sînt ocazii și nu după numărul lor se întocmește clasamentul. Așadar, pînă în acel minut 70, jocul a fost oarecum echilibrat, evoluția Politehnicii, aflată în ... convalescență, deosebindu-se (prin organizare, stăpînire de sine și putere de luptă), față de cea de duminica trecută, ca și Partenonul de turnul Eiffel.

Și, toate ar fi decurs conform pronosticurilor dacă n-ar fi existat... arbitrii. P. Sotir (București), împreună cu cele două ajutoare ale sale, văzînd că echipa gazdă nu se poate descurca în fața apărării ferme a ieșenilor, s-a gîndit să-i dea o mînă de ajutor. Și a început prin a nu sancționa faulturile lui Dobrin, pozițiile de afară din joc. Văzînd că nici așa nu merge, P. Sotir a... schimbat tactica, penalizîndu-i pe jucătorii ieșeni în mod gratuit. Astfel, în min. 70, conducătorul jocului a reușit să... deschidă scorul. La un duel Ianul-Dobrin, fundașul ieșean iese învingător, însă P. Sotir acordă, surprinzător, lovitură de pedeapsă, din marginea careului, împotriva Politehnicii! (Injustețea acestei decizii a fost dovedită chiar de Dobrin care, la încheierea partidei, a declarat: „Ianul nu m-a faultat. M-am împiedicat de piciorul lui"). Se execută lovitura, mingea ajunge la Radu, acesta o recentrează și Dobrin, după ce-l împinge evident pe Stoicescu, înscrie. După patru minute, consternați, ieșenii mai primesc un gol: Ivan II face o cursă pe partea stîngă, îl „eliberează din funcție pe Romila" și centrează în careu. Ceilalți apărători ai oaspeților nu intervin (singura clipă de șovăire din meci) și Dobrin ridică scorul la 2—0.

Urmează o perioadă de accentuată dominare a ieșenilor: din asediați devin asediatori. Zidurile cetății piteștene sînt amenințate cu năruirea, dar apar noi intărituri salvatoare: „centrul" P. Sotir și „tușierul" N. Toma. Primul refuză un penalti clar Politehnicii (în min. 82, Cuperman este „luat cu totul" în careu), iar cel de al doilea a făcut „scurtă la mînă", oprind, cu fanionul, toate depășirile în viteză ale apărătorilor echipei gazdă efectuate de Moldoveanu sau Lupulescu. Și, cum nici o echipă n-a reușit să învingă pe arbitri, Politehnica este nevoită, injust, să plece din Pitești fără nici un punct. De unde se vede că „spiritul" lui Cursaru, Bîrdescu sau Ritter mai dăinuie încă în lumea fotbalului nostru.

Politehnica a evoluat mult mai bine, arătîndu-se a se afla pe un drum sigur spre redresare completă. Am admirat, astfel, siguranța și calmul în intervenții a lui Costaș, spiritul de sacificiu și deosebită ardoare cu care au luptat Ianul, Stoicescu și Simionaș, jocul plin de vervă al lui Cuperman, presărat cu dantelării, mobilitatea și inventivitatea lui Moldoveanu. De asemenea, merită a fi evidențiați și ceilalți componenți ai formației, Mircea Mărdărescu, de pildă, reușind, în prima repriză, să se „țină scai" și să-l incomodeze vădit pe Dobrin.

Au jucat formațiile: Stan-Pigulea, Barbu, Vlad, Ivan, Roșu, M. Popescu, Dobrescu (min. 69, Radu), Dumitru Emil (min. 46, Frățilă), Dobrin, Jercan — F. C. ARGEȘ; Costaș-Romila, Ianul, Stoicescu, Pal, Mărdărescu, Simionaș, Marica (min. 46 Alecu), Cuperman, Lupulescu, Moldoveanu — POLITEHNICA.

Gh. VASILIU

P. S. Dată fiind importanța partidei viitoare, de la Cluj, sugerăm conducerii clubului Politehnica să ceară Federației programarea unui arbitru de peste hotare.

La tineret-rezerve: F. C. Argeș — Politehnica 3—0 (2—0).

G. V.

Fotbal, div. A

PE SCURT

● Duminică în cadrul diviziei școlare la baschet fetele de la C.S.M. Iași au învins cu scorul de 62—21 echipa S.S. Unirea din localitate.

● La 3 oct., pe terenul Voința s-a desfășurat primul meci din turul div. B de volei în care studenții de la Politehnica au avut un start bun dispunînd de constructorii suceveni cu ușurință (la seturi 15—11, 15—5, 13—15, 15—6). S-au remarcat Bîrlea Dan, Lehănceanu Dan, Găleanu Mircea, Vieru Dumitru. De la oaspeți s-au remarcat Căldare Tr. și Tamaș Teodor. **(GHEORGHIȚĂ M.—coresp)**

● După cum ne înformează antrenorul Dan Pavelescu, echipa de baschet-juniori a C.S.M. a jucat la Suceava în compania Școlii sportive din localitate, în cadrul campionatului divizionar rezervat juniorilor și școlarilor. Ieșenii au învins cu 76—24 (41—10). Principalii realizatori: Scutaru (29 puncte), Loiso (13 pct.), Pintea (12 pct.), Ciucă (10 pct.).

Fotbal, div. B

C. F. R. Pașcani — Ș. N. Oltenița 2-3 (2-2)

Pașcani (de la subredacția ziarului „Flacăra Iașului")

În partida de duminică cu formația Ș. N. din Oltenița fotbaliștii de la C.F.R. Pașcani au jucat foarte slab.

Oaspeții au venit la Pașcani aureolați de poziția fruntașă din clasament (locul II, la două puncte de lider). Firește că nimeni nu se mai gîndea la o eventuală surpriză la numai o săptămînă de la jocul bun făcut de C.F.R. în compania Progresului București și mai cu seamă că atacul ceferist a fost întărit prin legitimarea tînărului și talentatului jucător Iordache de la Politehnica Iași. Dar, oaspeții, prin contraatacuri rapide, au pus în derută o jumătate de oră apărarea penetrabilă a echipei gazde, care în numai 5 minute a primit 2 goluri înscrise de Răducan și Nițu. În continuare, pînă la pauză, feroviarii atacă insistent poarta lui Grădișteanu și reușesc egalarea prin V. Panait care transformă o lovitură de la 11 m. (în min. 28) și Iordache (min. 42). La reluare, feroviarii joacă sub orice critică: apărătorii greșind din nou, au dat posibilitate oaspeților să înscrie prin Eftimescu (min. 65). Egalarea C.F.R. s-a aflat în minutul 90 în vîrful ghetei lui V. Panait, dar de această dată penaltiul a fost ratat și jucătorii din Oltenița au învins pe merit cu 3—2. Arbitrul C. Prusac (Botoșani) a condus foarte bine următoarele formații: C.F.R.: Catrina — Rusu, Cozma, Panait, Bivolan, Buzatu (min. 70 Dinu), Drăgan, Iordache, Udroiască (min. 70 V. Blejușcă), Mărculescu, Bunea. Ș.N. OLTENIȚA: Grădișteanu — Baltag, Ratcu, Dima, Viciu, Cîmpeanu, Vasilescu, Nițu, Constantin, Răducan, Eftimescu (min. 73 Păunescu).

*

În deschidere s-a disputat derbiul de juniori din cadrul campionatului republican, seria I, dintre C. F. R. Pașcani — Politehnica Iași. Partida s-a încheiat cu un just rezultat de egalitate: 2—2 (2—2).

C. ENEA

Rezultatele concursului Pronosport nr. 40 din 3 octombrie 1971

Steagul Roșu — Jiul	1
Farul — Crișul	1
„U". Cluj — „U". Craiova	1
Rapid — S.C. Bacău	2
A.S.A. Tg. Mureș — Dinamo	X
Petrolul — Steaua	2
F.C. Argeș — Politehnica	1
U.T. Arad — C.F.R. Cluj	1
Fiorentina — Napoli	1
Mantova — Torino	2
Roma — Lanerossi	1
Sampdoria — Bologna	1
Varese — Milan	2

Fond de premii lei: 449.460

Stația utilaj de construcții și transport a Trustului de construcții industriale Iași
angajează
— mecanici auto calificați
avînd categoria 2—4 și stagiul militar satisfăcut.
Solicitanții se pot adresa la sediul unității din șoseaua Țuțora nr. 115.

COMBINATUL SIDERURGIC GALAȚI
recrutează muncitori necalificați cu stagiul militar satisfăcut
PENTRU CALIFICARE PRIN CURSURI DE SCURTĂ DURATĂ
în următoarele meserii:
ABSOLVENȚI 4-7 clase
— manevrant vagoane, acar, revizor aee
ABSOLVENȚI 7-8 clase
— lăcătuș mecanic
— strungar
— zidar șamotor
— aglomeratorișți
— topitor minereuri
— operator mecanic instalații cocsochimice
— mașinist pod rulant (examen psihotehnic)
ABSOLVENȚI DE LICEU (cu sau fără bacalaureat)
— lăcătuș mecanic post-liceal
ACTE NECESARE:
— copie legalizată de notariat a actului de studii
— copie nelegalizată a actului de naștere
În timpul școlarizării se asigură cazare gratuită sau 10 lei pe zi.
Relații suplimentare de la serviciul învățămînt, telefon 18300, interior 231.

Se angajează:
—conducători de grupuri de unități (fără gestiune)
Condiții de angajare: absolvenți de curs mediu și 5 ani vechime în funcții economice.
Salarizarea: minimum 1.900 lei lunar.
Cei interesați se vor adresa la
O.C.L. „Alimentara" Iași
Relații se pot obține de la biroul personal din Iași, strada Ștefan cel Mare nr. 60.

Se angajează
în condiții avantajoase:
— tehnician sau maistru
cu experiență de exploatare în specialitate auto sau utilaje de mecanizare-transporturi
în funcția de mecanic șef (responsabil pentru transporturi și utilaje) pentru sediu — șantier teritorial
— mecanic pe buldozer nou S 1.500
— un rutierist pentru UTB 6.500
care va trebui să lucreze cu intermitență pe raza județelor Iași și Vaslui
Cei interesați se vor adresa la
I. E. M. BACĂU,
șantierul electromontaj Iași,
șoseaua Manta Roșie nr. 14.
Informații suplimentare se pot obține zilnic de la resortul personal, telefon 16860 — 16861 — 13248.

TEATRUL NAȚIONAL „VASILE ALECSANDRI" DIN IAȘI
CUMPĂRĂ 4 SAU 6 SCAUNE
stil vienez
din lemn curbat cu garnitură de pai împletit, chiar dacă sînt uzate.

DORIȚI SĂ VĂ PROCURAȚI CARTEA DE SPECIALITATE CARE VĂ INTERESEAZĂ?
Pentru a veni în sprijinul dv., Librăria „Mihai Eminescu", str. Ștefan cel Mare nr. 1, a înființat un raion de AUTOSERVIRE care vă stă la dispoziție.

INTREPRINDEREA DE DESFACEREA CELULOZEI ȘI HÎRTIEI, FILIALA IAȘI,
str. Grăniceri nr. 3-9, telefon 13755—30522,
angajează
— un magaziner
cu școala medie, stagiul militar satisfăcut și cu domiciliul în orașul Iași.

DIRECȚIA JUDEȚEANĂ DE POȘTĂ ȘI TELECOMUNICAȚII IAȘI
angajează
— factori poștali pentru oficiul Iași tranzit
și conducători de motociclete.
Condiții de angajare:
— școala generală completă
— carnet de conducere pentru conducători de motociclete;
— domiciliul stabil în orașul Iași;
Relații suplimentare se pot obține la sediul unității, biroul personal.

Opera de stat Iași
angajează
— organizator spectacole
Condiții de angajare: studii medii și 9 ani vechime. Informații la telefon 11358.

Mica publicitate

Vînzări—cumpărări

● Vînd casă liberă, grădină mare, cartier Copou. Posibilitate de construcție în asociere. Telefon 11138.

● Vînd casă, patru camere, dependințe, beci, grădină, central. Telefon 11529.

● Vînd 4 camere, dependințe, curte cu pomi, vie. Strada Smîrdan 82.

● Vînd „Moskvici 403". Telefon 13187, zilnic între orele 20—21.

● Vînd imobil situat în bulevardul Tudor Vladimirescu 24. Informații la nr. 22, Costovici.

● Vînd M.Z. cu ateș. Telefon 16412, orele 7—15.30.

● Vînd urgent „Moskvici 403", vizibil zilnic în strada Zugravi 37.

Lecții-meditații

● Student electrotehnică, pregătesc convenabil fizică-matematică, clasele V—XII. Telefon 12759.

Schimburi de locuințe

● Ofer casă (naționalizată) cu dependințe în Roman, pentru similar Iași. Informații Aleea Rozelor 32, apartament 17, scara A.

● Ofer convenabil garsonieră confort I, Vasile Lupu 128, bloc A 2, tronson II, etaj II, apart. 10, telefon 18642, pentru apartament două camere confort I.

● Ofer apartament trei camere confort I pentru două garsoniere. Telefon 30042.

● Schimb apartament bloc central două camere pentru trei. Telefon 72414.

● Ofer apartament naționalizat Eforie sud pentru apartament Iași. Mihăilescu, strada Vasile Lupu 124, bloc A 1, parter (Tătărași).

● Ofer garsonieră confort III Brăila, pentru similar Iași. Strada Țuțora nr. 7, bloc E 3, scara D, apart. 20.

● Cedez apartament Vaslui pentru similar Iași. Informații telefon 30380, seara.

● Ofer apartament trei camere confort I, Șoseaua Națională 192, scara A, apart. 11, pentru două camere central sau patru camere Tătărași.

Închirieri

● Ofer cameră mobilată, intrare separată. Strada Căminelor 20. Telefon 11165.

● Ofer cameră mobilată la bloc. Telefon 14498, după ora 16.00.

Pierderi

● Pierdut în hală port-chei — autoturism. Aducătorului recompensă. Dr. Rosen, Cuza Vodă 8.

● Pierdut certificat de 6 clase nr. 31 eliberat de Școala generală nr. 11 Iași pe numele Visoschi Traian. Îl declar nul.

● Pierdut autorizația pe autocamionul 21-Iș-751, eliberată de I.T.A. Iași. O declar nulă.

● Pierdut legitimația eliberată de „Tesătura" pe numele Luca Chița. O declar nulă.

● Pierdut legitimația eliberată de Fabrica de confecții pe numele Avram Maria. O declar nulă.

● Pierdut legitimația eliberată de Fabrica de tricotaje „Moldova" pe numele Ștefănache Toader. O declar nulă.

● Pierdut autorizația de cărăuș eliberată de Consiliul municipal Iași pe numele Tăbăranu Ortansa. O declar nulă.

Diverse

● S-a pierdut fetița Cucu Cristina, 13 ani, blondă, cu operație la mîna stîngă. Găsitorul este rugat să anunțe părinții, comuna Ciurea, satul Zanea, sau Miliția.

Decese

● Soția, copiii, nepoții și rudele apropiate anunță încetarea din viață a scumpului lor
FORGIARINI PIETRO
Înmormîntarea are loc miercuri, 6 octombrie, ora 14, la cimitirul Eternitatea. Cortegiul pornește din strada Sf. Andrei 42.

● Familiile Bîrzu, Brăteanu și Bursuc anunță cu durere încetarea din viață a scumpului lor
BÎRZU A. IOAN
75 ani,
fost fagotist al Filarmonicii Iași, pensionar C.F.R.
Înhumarea are loc astăzi, 5 octombrie, ora 15, la cimitirul Eternitatea, unde se află depus.

PE MERIDIANELE GLOBULUI

Baze americano-saigoneze atacate de patrioții sud-vietnamezi și cambodgieni

SAIGON 4 (Agerpres). Unitățile Frontului de Eliberare Națională din Vietnamul de sud au declanșat noi acțiuni împotriva pozițiilor americano-saigoneze. Agenția Eliberarea relatează că în perioada 14—20 septembrie, în urma atacurilor declanșate de patrioți cu rachete și mortiere asupra bazei militare de la Tai Ninh, 250 de soldați inamici au fost scoși din luptă. Patrioții au angajat lupte și în Delta fluviului Mekong, atacînd mai multe puncte fortificate saigoneze. Pierderile inamicului în această zonă se ridică la 2 000 de militari.

*

PNOM PENH 4 (Agerpres). Agenția khmeră de informații relatează că în noaptea de 25 spre 26 septembrie forțele de eliberare din Cambodgia au declanșat puternice atacuri asupra pozițiilor fortificate ale trupelor saigoneze. În urma luptelor angajate în provincia Kompongsop, patrioții au scos din luptă 110 mașini militare și au distrus și avariat 20 de tancuri și blindate inamice.

*

SAIGON 4 (Agerpres).
Un avion aparținînd forțelor aeriene americane a bombardat din greșeală o unitate saigoneză dislocată în apropierea orașului Krek, în imediata vecinătate a frontierei cambodgiene, a anunțat un purtător de cuvînt al Comandamentului american. Un soldat și-a pierdut viața, iar alți 12 au fost răniți.

Cu privire la agresiunea aeriană a S.U.A. asupra R. D. Vietnam

HANOI 4 (Agerpres).
„Comisia de anchetare a crimelor de război ale imperialiștilor americani în Vietnam" a dat publicității o declarație în legătură cu raidurile întreprinse la 21 septembrie de aviația S.U.A. asupra unor zone populate din R.D. Vietnam. Această nouă provocare, afirmă declarația, constituie o încălcare a suveranității și securității R.D.V., o nerespectare a angajamentelor guvernului Statelor Unite privind încetarea totală și necondiționată a bombardamentelor asupra R. D. Vietnam.

In capitala R. P. Bulgaria, s-a închis cea de-a patra expoziție-tîrg internațională de carte, avînd ca deviză „Cartea în slujba păcii și progresului". Actuala ediție a expoziției-tîrg a atras participarea a peste 450 de edituri din 23 de țări. Prezentă la toate edițiile de pînă acum ale acestei manifestări culturale internaționale, România a expus în acest an, prin Întreprinderea de comerț exterior „Libri", peste 750 de titluri reprezentînd producția de carte a 22 de edituri din București, Cluj și Iași. Vizitate, în perioada celor 9 zile ale expoziției-tîrg, de conducătorii de partid și de stat bulgari și de o numeroasă asistență, standurile românești s-au bucurat de frumoase aprecieri, atît pentru varietatea titlurilor expuse, cît și pentru interesantele modalități de prezentare.

IN CLIȘEU : O parte a pavilionului românesc.

BAGDAD

Întrevederi ale ministrului comerțului exterior al României

BAGDAD 4 (Agerpres)
În continuarea vizitei ce o întreprinde în Irak, ministrul comerțului exterior al Republicii Socialiste România, Cornel Burtică, a avut întrevederi cu ministrul irakian al industriei, Taha Jazrawi, ministrul economiei, Murtada Al-Hadithi, ministrul petrolului și minelor, Saadoum Hamadi, și cu președintele Federației camerelor de comerț irakiene, Shaban Jasem Rajab.

În cadrul discuțiilor, care s-au desfășurat într-o atmosferă prietenească, au fost abordate probleme de interes comun privind dezvoltarea relațiilor economice dintre cele două țări.

*

Pavilionul României la Tîrgul internațional de la Bagdad a fost vizitat de ministrul economiei, reprezentanți ai cercurilor economice irakiene și un numeros public. Produsele românești au trezit un viu interes vizitatorilor, care au apreciat calitatea exponatelor prezentate de către întreprinderile românești de comerț exterior.

Ansambluri artistice românești peste hotare

PHENIAN 4 (Agerpres).
În cadrul turneului pe care îl întreprinde în R.P.D. Coreeană, Ansamblul artistic „Doina" al Armatei române a prezentat la 2 octombrie un spectacol de gală în sala Teatrului Mare din Phenian, transmite agenția A.C.T.C. La spectacol au asistat Pak Sen Cer, al doilea vicepreședinte al Cabinetului de Miniștri al R.P.D. Coreene, O Jin U, șeful Marelui Stat Major al Armatei Populare coreene, Kan Rian Uk, vicepreședinte al Prezidiului Adunării Populare Supreme, Pak Iong Sin, ministrul culturii, personalități ale vieții artistice, generali ai Armatei Populare coreene, muncitori și militari din Phenian.

A asistat, de asemenea, Aurel Mălnășan, ambasadorul țării noastre, la Phenian.

La sfîrșitul spectacolului, care s-a bucurat de un deosebit succes, tovarășii Pak Sen Cer, O Jin U și Kan Rian Uk i-au felicitat pe membrii ansamblului.

*

BELGRAD 4. — Corespondentul Agerpres, George Ionescu, transmite : La Belgrad a început tradiționalul Festival internațional al formațiilor artistice de copii, intitulat „Bucuria Europei".

La actuala ediție, la care participă formații din 14 țări, România este reprezentată de Ansamblul artistic al pionierilor din județul Hunedoara.

În cadrul programului inaugural al acestei manifestări ansamblul artistic hunedorean a prezentat un program conceput pe ideea unei călătorii cu „Vaporașul vacanței". Exprimînd mesajul de prietenie către copiii de pretutindeni, spectacolul formației românești de pionieri, care s-a bucurat de un succes deosebit, a redat, într-o ambianță de voioșie, cîntece și dansuri din folclorul românesc, muzică ușoară, șlagăre pionierești.

NOTĂ EXTERNĂ

Finita la commedia

„Cursa electorală" cu un singur candidat de la Saigon s-a încheiat duminică în aceeași atmosferă de tensiune, violență și ilegalitate în care a fost pregătită. „Înfruntarea" Thieu contra... Thieu, pusă la cale cu multă grijă și însoțită de retragerea celorlalți doi candidați la „președinție" (generalii Ky și Minh), a luat sfîrșit.

Știrile transmise de agențiile de presă nu lasă însă nici o îndoială asupra faptului că cifrele privind voturile sînt în întregime inventate. Numai cu cîteva ore înainte de închiderea „centrelor de votare", 75 la sută din numărul celor înscriși pe liste nu se prezentaseră încă la urne. Apelurile insistente adresate prin radio cetățenilor sud-vietnamezi au rămas fără rezultat. La ordinul comandanților, doar o serie de militari sud-vietnamezi s-au prezentat la urne, unii dintre ei se aflau internați în spital și erau transportați cu ambulanțe speciale la „centrele de votare"! Grija lui Thieu de a-și asigura voturile unor militari dezvăluie intenția de a salva măcar aparențele acestei sinistre fraude electorale, deoarece, după cum declara un călugăr budist ziariștilor prezenți la Saigon, „chiar dacă ar fi obținut un singur vot, generalul tot ar fi fost învingător".

Scopul înscenării electorale de la Saigon — repudiată de masele largi ale populației sud-vietnameze — a fost dezvăluit de însăși presa americană, care a arătat deschis că alegerile se înscriu pe linia binecunoscutei politici de „vietnamizare" promovată de Washington.

Populația sud-vietnameză nu a putut fi însă indusă în eroare de această ridicolă înscenare. Pe fundalul unei puternice stări de nemulțumire, la Saigon, Da Nang, Hue au răsunat explozii, grupuri de studenți și budiști au organizat demonstrații de protest de o amploare fără precedent, care au determinat intervenția poliției și armatei. Incidente similare s-au petrecut la încă 7.500 „centre de votare" din țară. Potrivit primelor date, ciocnirile s-au soldat cu moartea a 20 de persoane și rănirea altor 100. La Da Nang situația continuă să rămînă foarte încordată.

Pe de altă parte, în ziua simulacrului electoral, patrioții sud-vietnamezi au lansat atacuri cu rachete și mortiere în 12 orașe și asupra unor instalații militare americano-saigoneze de importanță majoră, printre care bazele aeriene de la Bien Hoa și Da Nang, tabăra militară de la Vung Tau.

MIHAI FABIAN

Încheierea Conferinței naționale a Partidului Comunist din Chile

SANTIAGO DE CHILE 4 — Corespondentul Agerpres, Eugen Pop, transmite : La Santiago s-au încheiat lucrările Conferinței naționale a Partidului Comunist din Chile. La lucrări au participat 614 delegați, precum și invitați ai altor organizații politice din țară. Cuvîntul de închidere a fost rostit de Victor Diaz, secretar general adjunct al partidului.

Documentul final al conferinței, „Apel către toți chilienii", relevă poziția și sarcinile partidului în momentul politic actual — demascarea și dejucarea planurilor reacțiunii, cîștigarea bătăliei producției, întărirea continuă a unității populare și creșterea bunăstării sociale. Apelul sprijină măsurile economice antiimperialiste adoptate de guvernul Unității Populare.

Pentru restabilirea relațiilor diplomatice japono—chineze

TOKIO 4 (Agerpres). La Ibaraki a avut loc constituirea unui consiliu prefectural pentru restabilirea relațiilor diplomatice japono-chineze. După cum relevă agenția China Nouă, la adunarea de constituire a consiliului, la care au participat numeroși reprezentanți ai opiniei publice japoneze, a fost adoptată o declarație în care se afirmă sprijinul față de restabilirea drepturilor legitime ale R. P. Chineze în Organizația Națiunilor Unite.

—■—

Președintele Alvarado despre politica internă și externă a Perului

LIMA 4 (Agerpres) — Într-un discurs rostit la întrunirea din orașul Arequipa, prilejuită de împlinirea a trei ani de la preluarea puterii, președintele Perului, Juan Velasco Alvarado, a reafirmat hotărîrea guvernului său de a acționa „pentru realizarea completă a obiectivelor vizînd restructurarea socială și economică a țării". Evocînd evenimentele de la 3 octombrie 1968, cînd a fost înlăturat Fernando Belaunde, fostul șef al statului, Alvarado a declarat că acestea au însemnat începutul unui proces de transformări progresiste în întreaga țară, menționînd, între altele, exproprierea companiei petroliere nord-americane „International Petroleum", măsurile privind exploatarea zăcămintelor miniere, impulsionarea aplicării reformei agrare. Referindu-se la politica externă a guvernului său, președintele peruan a declarat că „Peru promovează o politică de independență reală, întemeiată pe principiile dreptului și pe hotărîrea de a întreține relații cu toate țările lumii, fără nici o excepție". În acest sens, el a menționat că guvernul peruan studiază în prezent posibilitatea restabilirii relațiilor cu Cuba. După cum se știe, Peru a stabilit, la începutul acestui an, relații diplomatice cu R. P. Chineză.

Șeful statului peruan a atras, apoi, atenția asupra faptului că „elementele conservatoare s-au unit împotriva guvernului", dar a precizat că „au fost luate măsuri pentru apărarea drepturilor poporului".

Scurte știri

KUALA LUMPUR

Președintele Camerei de Comerț a Republicii Socialiste România, Victor Ionescu, care se află într-o vizită la Kuala Lumpur, a fost primit de ministrul industriei și comerțului malayezian, Mohamed Khir Johari. Cu acest prilej, au fost discutate problemele privind dezvoltarea relațiilor economice dintre România și Malayezia. La primire a participat și ambasadorul României în Malayezia, Marin Alexie.

BRIONI

Președintele R.S.F.I., Iosip Broz Tito, comandantul suprem al Forțelor Armate ale Iugoslaviei, a primit luni, la Brioni, pe ministrul apărării naționale al Franței, Michel Debre, cu care a avut o convorbire prietenească — informează agenția Taniug.

ALGER

Alexei Kosighin, președintele Consiliului de Miniștri al U.R.S.S., a sosit luni la Alger, într-o vizită oficială, informează agenția TASS.

BERLIN

A 11-a convorbire dintre reprezentantul guvernului R.D. Germane, Gunter Khort, secretar de stat în Ministerul Afacerilor Externe, și reprezentantul Senatului vestberlinez, Ulrich Muller, director senatorial, a avut loc la 4 octombrie, în capitala R. D. G.

Părțile au stabilit o nouă întîlnire pentru ziua de 8 octombrie.

ADDIS ABEBA

Împăratul Haile Selassie I al Etiopiei a plecat luni după-amiază într-o vizită oficială în Republica Populară Chineză, transmit din Addis Abeba agențiile Reuter și France Presse. Suveranul etiopian este însoțit de ministrul afacerilor externe și de alte persoane oficiale.

NEW YORK

La New York a avut loc o întrevedere între ministrul de externe vest-german, Walter Scheel, și secretarul general al Ligii Arabe, Abdelchalik Hassuna. Acesta este primul contact între o oficialitate a R. F. a Germaniei și un reprezentant al Ligii Arabe, după o perioadă de întrerupere a contactelor, care a durat patru ani și jumătate.

PARIS

În capitala Franței s-a desfășurat duminică o manifestație în favoarea militantei americane de culoare, Angela Davis, aflată, de aproape un an de zile, într-o închisoare din San Rafael (statul California). Peste 20 000 de persoane au defilat în plin centru al Parisului, cerînd eliberarea Angelei Davis.

ÎN 24 DE ORE

Radio Iași

Programul de seară (5 octombrie) : 17.00 Buletin de știri ; 17.05 Cîntecul care mi-e drag ; 17.30 Biografii contemporane ; 17.45 Partid, lumină vie (program de cîntece) ; 17.50 Muzică ușoară orchestrală ; 18.00 În emisie : Tinerețea ! ; 18.30 Cotidian sonor ; 19.30 Tribuna dezbaterilor ; 19.45 Țara frumuseții (cîntece despre patrie) ; 19.53 Cantonete ; 20.00 Pe portativul undelor, melodia preferată ; 20.30 Orizonturi ; 20.45 Bucurie, mîndră floare (cîntece de viață nouă) ; 21.00 Univers muzical ; 21.40 Din cîntecele serii (muzică ușoară).

Programul de dimineață (6 octombrie) : 6.00 Buletin de știri ; 6.05 Jocuri populare românești ; 6.10 Actualitatea în agricultură ; 6.20 Jocuri populare românești (continuare) ; 6.30 Ritmuri matinale ; 6.45 Cîntece populare românești ; 7.00 Radiomatineu.

Televiziune

18.00 Deschiderea emisiunii. Emisiune literară. Cronica literară. Mihnea Gheorghiu — „Scrisori din imediata apropiere". I. D. Bălan — „Cuvintele au cuvîntul ; 18.15 Toate pînzele sus ! Emisiune pentru pionieri ; 18.45 Jean Piere Jumez (Franța) — interpretează la chitară pagini celebre din muzica marilor compozitori ; 19.00 Itinerar plastic românesc ; 19.15 Publicitate ; 19.20 1001 de seri ; 19.30 Telejurnalul de seară ; 20.00 Reflector ; 20.15 De la Timiș — la Făget. Program susținut de ansamblul artistic „Banatul" din Timișoara ; 20.45 Seară de teatru : „Fiul cantonierului" de Vasile Chiriță. Premiul II la concursul de scenarii TV. ; 21.15 Înaintea finalei „Cupei Davis" Ion Țiriac și Ilie Năstase se destăinuie ; 21.35 Avanpremieră ; 21.40 Secretul diamantului. O comedie interpretată de cimpanzei ; 22.05 Balet pe muzică de Claude Debussy ; 22.25 Oameni și fapte ; 22.40 Șlagăre și interpreți de pretutindeni ; 22.55 Telejurnalul de noapte.

Cinematografe

Victoria, orele 9 ; 14 ; 17.15 ; 20.30 „Articolul 420". *Republica*, orele 9 ; 11 ; 15 ; 17 ; 19 ; 21, „Eu sînt Jerom". *Copou*, orele 9 ; 11.15 ; 14.00 ; 16.20 ; 18.40 ; 21, „Bătălie pentru Alger". *Arta*, orele 9 ; 11 ; 15 ; 17 ; 19 ; 21, „Greșeala fatală". *Tătărași*, orele 16 ; 18 ; 20, „Subteranul". *Nicolina*, orele 16; 18 ; 20, „Cronică cubană".

În județ : Casa de cultură Pașcani „Cum s-a declanșat al doilea război mondial", ambele serii. *Clubul „Unirea" Pașcani*, „Ultima lună de toamnă". *Hîrlău*, „Cartierul veseliei". *Tg. Frumos* „Medicul de la asigurări". *Podu-Iloaiei* „Camera albă". *Hălăucești* „Los tarantos".

Teatrul Național

La ora 19.30, Teatrul Național prezintă un spectacol cu piesa „Opinia publică".

Expoziție

În sala de artă contemporană de la Muzeul de artă din Palatul Culturii poate fi vizitată între orele 10—13 și 17—20 expoziția „Picturi celebre din muzeele Parisului".

Oficiul județean de turism

oferă un număr limitat de locuri la croaziera din perioada 26 noiembrie — 1 decembrie a.c. pe traseul : Constanța — Ialta — Soci — Suhumi — Batumi — Constanța.

Cei interesați se pot adresa oficiului pentru înscrieri și informații suplimentare.

Timpul probabil

Vremea se răcește ușor, devenind schimbătoare mai ales în jumătatea de nord a Moldovei și în zona de munte. Cerul va fi variabil, la temporar noros. Local se vor semnala ploi slabe, temporare. Vîntul va sufla slab pînă la potrivit din sectorul vest, nord-vest. Temperatura aerului va scădea ușor, minimele vor fi cuprinse între 4 și 8 grade, iar maximele între 14 și 20 grade.

Comunicat după întîlnirea dintre conducătorii de partid și de stat ai R. P. Polone și R. S. Cehoslovace

VARȘOVIA 4 (Agerpres) — La încheierea întîlnirii dintre conducătorii de partid și de stat ai R. P. Polone, în frunte cu Edward Gierek, prim-secretar al C. C. al P.M.U.P., și R. S. Cehoslovace, în frunte cu Gustav Husak, secretar general al C.C. al P. C. din Cehoslovacia, a fost dat publicității un comunicat în care se arată că, cu acest prilej, a avut loc un schimb de păreri în probleme legate de dezvoltarea colaborării dintre partidele și guvernele celor două țări. A fost relevată dezvoltarea cu succes a colaborării economice și tehnico-științifice și au fost apreciate rezultatele coordonării planurilor economice pe anii 1971—1975 și ale acordului comercial de lungă durată încheiat pe această bază. În cursul întîlnirii, au fost abordate, totodată, o serie de probleme de interes comun ale vieții internaționale.

În numeroase orașe din Vietnamul de sud au avut loc demonstrații împotriva scrutinului prezidențial, pentru retragerea grabnică a forțelor americane de pe teritoriul sud-vietnamez. Demonstranții și-au afirmat în același timp hotărîrea de a lupta pentru salvarea națională pînă la victoria finală.

În clișeu : Aspect de la o demonstrație în unul din orașele sud-vietnameze.

Congresul laburiștilor

Luni au început la Brighton lucrările celui de-al 70-lea Congres anual al Partidului laburist din Marea Britanie. Pe ordinea de zi a congresului figurează, între altele, candidatura Angliei la Piața comună, situația socială și perspectivele economiei britanice.

Agențiile de presă relevă că bătălia oficială împotriva intrării Angliei în Piața comună a fost angajată o dată cu deschiderea lucrărilor de cinci zile ale Congresului laburist. În cuvîntul său, Denis Healey, purtătorul de cuvînt laburist pentru problemele externe, s-a pronunțat categoric împotriva condițiilor negociate de guvernul conservator pentru intrarea Marii Britanii în C.E.E. Intrarea în C.E.E. în asemenea condiții, a spus Healey, implică, în mod indiscutabil, o nouă devalorizare a lirei sterline, o sporire masivă a prețurilor, precum și a numărului șomerilor, care în prezent se apropie de un milion. Potrivit unor calcule prezentate de Healey, prețul intrării în Piața comună pentru balanța de plăți a Angliei va fi de cel puțin 100 milioane lire sterline în anul 1973 și de 700 milioane la sfîrșitul deceniului. Aceasta ar însemna, după părerea lui Healey, că Marea Britanie va avea cea mai mare contribuție financiară la bugetul Pieței comune lărgite, în timp ce eventualele beneficii pe care le-ar obține de pe urma aderării vor fi de aproximativ cinci ori mai mici. Alți vorbitori au subliniat pericolul de limitare și îngrădire a suveranității țării, ca urmare a alăturării Angliei la blocul „celor șase", ca și pericolul adîncirii diviziării continentului și al încordării internaționale. Piața comună, a spus delegatul Partidului laburist Garven, înseamnă întărirea monopolurilor vest-europene și exploatarea mai intensă a maselor.

Avînd în vedere această perspectivă sumbră, Healey a cerut celor 1.200 de delegați la congres să voteze în favoarea rezoluției anti-C.E.E., elaborată de Comitetul Executiv național al partidului. Între altele, rezoluția respinge aderarea și se pronunță pentru organizarea imediată a unei consultări populare pe plan național în ce privește intrarea țării în Piața comună. De asemenea, rezoluția cheamă pe deputații laburiști să voteze împotriva aderării, cînd această problemă va fi supusă dezbaterilor în Camera Comunelor, la 28 octombrie.

La sfîrșitul dezbaterilor în această problemă, a fost supusă votului rezoluția care respinge aderarea Angliei la C.E.E. în condițiile negociate de conservatori. Ea a fost adoptată cu o majoritate zdrobitoare, în favoarea ei votînd delegați reprezentînd peste 5 milioane de mandate, iar împotrivă — delegați reprezentînd aproximativ un milion mandate.

Lucrările congresului laburist vor lua sfîrșit vineri.

M. G.

Corespondență din Londra

STRASBOURG 4 (Agerpres) — Luni după-amiază a început la Strasbourg sesiunea Adunării Consultative a Consiliului Europei, organism din care fac parte 17 țări vest-europene. Lucrările sesiunii, care vor dura cinci zile, sînt conduse de Olivier Reverdin (Elveția). Delegația britanică este condusă de Geoffrey Rippon, ministru de stat la Foreign Office, însărcinat cu tratativele de aderare a Angliei la Piața comună. Rippon va informa reuniunea în legătură cu evoluția acestor tratative, și va prezenta totodată situația economică a țării sale.

CALEIDOSCOP

Vioara lui Paganini, construită în 1742 de maestrul Guarneri din Cremona, va părăsi luna aceasta Genova, pentru a vibra din nou sub arcușul unor celebri violoniști contemporani în cadrul unor festivități la Frankfurt. Prețiosul instrument, asigurat pentru suma de 200 milioane lire italiene, va fi transportat de la Genova spre Frankfurt cu un avion special.

*

Expediția de alpiniști argentinieni care și-a propus să escaladeze Everestul, a fost nevoită să-și amîne înaintarea, datorită unor abundente căderi de zăpadă și a frigului puternic. Totuși, temerarii alpiniști intenționează să reia dificilul drum spre cel mai înalt pisc al globului.

*

14 picturi celebre, în valoare de 300.000 de dolari, au fost furate dintr-o vilă situată la Goito, în Lombardia. Toate tablourile, printre care și un Tizian, au fost scoase din vilă în ramele lor de epocă, de asemenea de o mare valoare.

*

Zone întinse din sudul și estul Australiei au avut de suferit în ultimele zile ca urmare a furtunilor puternice, inundațiilor și incendiilor. Activitatea portuară la Melbourne, Sydney și Adelaide a fost aproape complet întreruptă. Pe alocuri, viteza vîntului a atins 145 km la oră, ceea ce a avut ca efect, în anumite zone, distrugerea liniilor de înaltă tensiune, dezrădăcinarea copacilor, avarierea locuințelor și scoaterea din uz a căilor rutiere. Suprafețe întinse, situate la nord și sud de Sydney, au fost devastate de incendii.

O aripă a unei clădiri din Bombay (India), veche de aproape un secol, s-a prăbușit recent, omorînd 22 de persoane și rănind alte 17.

IN CLIȘEU : Aspect de la locul catastrofei.

Redacția și Administrația : strada Vasile Alecsandri nr. 8 — Iași. Telefon 14127.

Tiparul : Întreprinderea poligrafică Iași, str. Vasile Alecsandri nr. 6, Telefon 14620

ANUL XXVII,
Nr. 7791
MIERCURI
6
OCTOMBRIE
1971
4 PAGINI
30 BANI

Proletari din toate țările, uniți-vă!

Flacăra Iașului

Organ al Comitetului județean Iași al P.C.R. și al Consiliului popular județean

În pagina a 4-a

- **O.N.U. Dezbaterile din Adunarea Generală**
- Luptele din Indochina

Ședința Comitetului Executiv al C.C. al P.C.R.

In ziua de 5 octombrie 1971 a avut loc ședința Comitetului Executiv al C.C. al P.C.R., prezidată de tovarășul Nicolae Ceaușescu, secretar general al Partidului Comunist Român.

Au participat, ca invitați, miniștri și alți conducători ai unor organe centrale de stat.

Comitetul Executiv a dezbătut și adoptat Programul privind perfecționarea sistemului informațional economico-social, introducerea sistemelor de conducere cu mijloace de prelucrare automată a datelor și dotarea economiei naționale cu tehnică de calcul în perioada 1971—1980.

Comitetul Executiv a aprobat hotărîrea privind organizarea și funcționarea Institutului central pentru sisteme de conducere cu mijloace de automatizare.

In continuare, Comitetul Executiv al C.C. al P.C.R. a examinat proiectul de lege privind producerea și controlul calității semințelor și materialului săditor și a hotărît ca acesta să fie supus spre dezbatere Marii Adunări Naționale.

De asemenea, a examinat și aprobat propunerile privind înființarea Consiliului aviației civile în cadrul Ministerului Transporturilor și Telecomunicațiilor și a rezolvat unele probleme ale activității curente.

FIECARE CLIPĂ BUNĂ DE LUCRU-FOLOSITĂ DIN PLIN LA SEMĂNAT ȘI LA CULESUL RECOLTEI!

■ Nici o scuză nu justifică realizările inegale la însămînțări ■ Însemnate cantități de recoltă sînt încă expuse intemperiilor ■ Mobilizare totală pentru ca întreaga producție să ajungă operativ și fără pierderi în magazii ■ Mai mult ca oricînd, în actuala campanie agricolă e necesară prezența întregului parc de mijloace de transport

Situația însămînțării grîului, pînă în seara zilei de 5 octombrie a. c. (în procente față de plan)

I. A. S.

1. Miroslava	64,2	3. Tg. Frumos	49,0
2. Iași	60,0	4. Cotnari	32,5
		Total	55,6

C. A. P.

1. Bivolari	96,5	39. Cozmești (comuna St. Prăjescu)	58,3
2. Perieni	82,0	40. Sipote	58,3
3. Ruginoasa	81,4	41. Aroneanu	58,2
4. Trifești	80,0	42. Balș	57,5
5. Lespezi	76,8	43. Mircești	56,6
6. Costești	76,6	44. Totoești	56,5
7. Verșeni	76,4	45. Coarnele Caprei	56,2
8. Belcești	74,4	46. Victoria	54,0
9. Tătărași	72,6	47. Tg. Frumos	53,6
10. Țigănași	72,5	48. Cirjoaia	52,2
11. Băiceni	71,4	49. Cristești	51,7
12. Mogoșești-Siret	71,4	50. Brăești	51,6
13. Andrieșeni	70,0	51. Bohotin	50,0
14. Hălăucești	70,0	52. Plugari	50,0
15. Siretel	70,0	53. Stolniceni Prăjescu	50,0
16. Lunca	69,6	54. Scobinți	49,1
17. Valea Seacă	69,0	55. Țibănești	48,5
18. Gorban	68,9	56. Stroești	48,3
19. Românești	68,8	57. Ciurea	47,8
20. Strunga	68,8	58. Hărmănești	47,5
21. Tansa (comuna Belcești)	67,5	59. Girbești	47,3
22. Cotnari	67,2	60. Roșcani	47,2
23. Răchiteni	67,2	61. Țibana	46,6
24. Drăgușeni	65,7	62. Vatra	45,8
25. Moțca	65,0	63. Popricani	45,7
26. Podu-Iloaiei	65,0	64. Al. I. Cuza	45,3
27. Mirosloveşti	64,6	65. Probota	44,2
28. Brătulești	64,0	66. Gropnița	43,9
29. Helești	63,6	67. Vinătorii (com. Popricani)	43,0
30. Bălțați	63,0	68. Deleni	42,8
31. Focuri	62,8	69. Dumești	42,8
32. Vinătorii	62,8	70. Hirlău	42,5
33. Horlești	60,8	71. Erbiceni	42,2
34. Cozmești	60,3	72. Scinteia	41,6
35. Popești	60,2	73. Tansa	41,6
36. Fintinele	60,0		
37. Movileni	60,0		
38. Ceplenița	59,3		

(continuare în pag. a 2-a)

Modele variate de confecții

După cum ne informează ing. Adela Leibovici, șefa serviciului tehnic al *Fabricii de confecții* din Iași, colectivul de creație al unității a avut, în primele 9 luni ale anului, o activitate prodigioasă. Astfel, în această perioadă au fost create 273 de modele noi, față de 235 cîte fuseseră planificate pe întregul an, ponderea produselor noi și reproiectate în totalul producției depășind cu mult sarcina prevăzută.

De remarcat că, pentru prima dată, 13 modele noi concepute de specialiștii fabricii au fost contractate de diverși beneficiari externi.

Însemnări de la Comisia pentru ocrotirea minorilor

Copii vitregiți de părinți

Marțea este ziua în care se întrunește, în plenul său, Comisia de pe lîngă Consiliul popular județean Iași pentru ocrotirea unor categorii de minori. Nici zecile de dosare, nici anchetele sociale, nici îndeplinirea formalităților strict necesare, deși toate la un loc sînt rezultatele unor ample activități, care oglindesc și sintetizează o anumită stare de fapte, nu reușesc să reliefeze interesul manifestat de membrii comisiei în rezolvarea fiecărui caz în parte. Și aceasta pentru că aici se judecă cu inima și legea, se hotărăște soarta unor copii.

De la începutul anului și pînă în prezent au fost „judecate" 1.362 cazuri. O cifră care, prin ea însăși, nu spune nimic deosebit. Și totuși aceasta redă una din cele mai grăitoare dovezi ale grijii față de copiii vitregiți. Femeia care își părăsește copilul săvîrșește o faptă gravă. Acel copil găsit este o ființă care are dreptul la viață. Cînd mama — inima familiei — dispare printr-o împrejurare sau alta, sau tatăl viciat, lipsit de orice simț părintesc, familia se destramă. Într-o asemenea familie, copilul este lipsit de afectivitate, nu mai are acea condiție fundamentală a plămădirii unui fond sănătos. În ce alternativă copilul are mai puțin de suferit? Este poate una din permanentele întrebări la care sînt chemați să se pronunțe membrii Comisiei pentru ocrotirea unor categorii de minori.

Cazul minorului Gelu Zaharia, din comuna Comarna. Născut în anul 1962, în afara căsătoriei legitime, de către Maria Zaharia, femeie căsătorită apoi cu Gheorghe Sărbătoare. La cei cinci copii din prima căsătorie a tatălui s-au mai adăugat alți doi. Gelu apare acum ca un intrus în sînul familiei. Tatăl adoptiv îl bate, îl alungă din casă. Împreună cu mama sa se refugiază prin vecini. Se hrănește și se îmbracă cu ce se întîmplă. Iată ce relatează învățătoarea Rodica Pantîru: „...În timpul orelor, copilul este aparent liniștit, dar fără să fie atent la desfășurarea orelor de curs. La întrebările ce i se pun, nu poate da nici un răspuns. La intervenția mea mai severă tremură și chiar plînge"...

Medicul C. Săndulescu de la circumscripția Comarna certifică totuși că Gelu Zaharia este sănătos. Despotismul și ura tatălui adoptiv au adus copilul într-o stare dramatică. La cei 9 ani, Gelu „manifestă tendințe de huligan". Intervențiile, sfaturile colectivului de sprijin pentru asistența socială de pe lîngă consiliul popular comunal n-au avut efect asupra tatălui adoptiv. Comisia a rezolvat însă în mod radical cazul respectiv, trimițîndu-l pe Gelu la Casa copilului.

— Ajutați-mă să cresc cei trei copii.

Au podidit-o lacrimile. Cu greu Ecaterina Iacob, îngrijitoare la Fabrica de confecții, a reușit să dea relațiile cerute de comisie. A fost chemat soțul, Dănilă Iacob, salariat la Baza nr. 5. Nu s-a prezentat. A răspuns, însă, conducătorul unității, care și-a sacrificat timpul pentru elucidarea unui caz de familie. De ce n-a venit Dănilă Iacob? Și-a găsit o altă femeie — „Tu ești o analfabetă, își insultă acesta soția. Asta, are zece clase de liceu. Cu ciubucurile mele pot ține o asemenea amantă". Numai că iubita i-a păpat toți banii economisiți cu soția. Beția,

Al. MONTEORU

(continuare în pag. a 3-a)

CUM SE ÎNDEPLINESC SARCINILE DE PLAN ȘI ANGAJAMENTELE ÎN ÎNTRECEREA SOCIALISTĂ PE ANUL 1971

Astăzi: Întreprinderea de morărit și panificație „Spicul"

Unul din obiectivele importante ale activității desfășurate de unitățile de industrie locală din județul nostru îl constituie aprovizionarea populației cu produse de panificație. Pe această temă, zilele trecute, am avut o convorbire cu tovarășul R. Musichi, directorul Întreprinderii de morărit și panificație „Spicul" din Iași.

RED.: Pentru început, vă rugăm, tovarășe director, să vă referiți le rezultatele activității desfășurate în perioada expirată din acest an.

— S-a realizat și depășit angajamentul asumat în întrecerea socialistă de către întreprinderea noastră, pe această perioadă. Planul producției globale și marfă a fost depășit cu peste 7 milioane de lei, s-au realizat economii la prețul de cost de aproape 200.000 de lei și beneficii suplimentare în valoare de 416.000 lei. Avînd în vedere condițiile create, precum și posibilitățile din întreprindere, preconizăm realizarea planului de producție pe întreg anul 1971, cu trei zile mai devreme, adică la 28 decembrie a.c. De menționat că, în aceleași condiții organizatorice și fără investiții suplimentare, de la începutul anului s-au produs aproape 3.000 tone pîine peste prevederi, adică cu 23,9 la sută mai mult față de aceeași perioadă din anul precedent.

RED.: În ce direcții s-a acționat pentru organizarea științifică a producției și a muncii?

— Sintetizînd activitatea în acest domeniu, aș aminti de stabilirea la fiecare secție a unei producții constante pe sortimente, ceea ce ne-a permis o specializare a muncitorilor, precum și îmbunătățirea fluxului tehnologic pe schimburi.

RED.: Dar pe linia diversificării producției și a măririi numărului de unități de prezentare și desfacere a producției proprii?

— S-au creat 16 sortimente noi, printre care: pîine albă de un kilogram format rotund, pîine intermediară dietetică, cornuri, fluturași, covrigi de 30 de grame și 25 de grame, strudel cu brînză de vaci și stafide etc. S-a dat în funcțiune secția nr. 4 care produce sortimente proaspete, ce se desfac prin noul magazin de prezentare și desfacere a produselor proprii.

RED.: Calitatea producției este un permanent deziderat în activitatea dumneavoastră. Ce ne puteți spune?

— Pentru îmbunătățirea calității produselor a fost intensificat controlul pe schimburi, atît în secțiile de morărit, cît și în secțiile de panificație. S-au făcut permanent analizele atît în laboratoarele întreprinderii, cît și în cele ale Institutului politehnic din Iași. Analizele efectuate la produsele finite au permis depistarea unor cazuri de nerespectarea rețetelor de fabricație, care puteau crea prejudicii consumatorilor. Au fost luate măsuri de sancționare a celor vinovați și, bineînțeles, de imputare a contravalorii produselor necorespunzătoare.

RED.: Întîmpinați unele greutăți în activitatea dumneavoastră?

— În general, se poate aprecia că treaba merge bine, dar uneori, mai avem pro-

Eugeniu ZIDĂRIȚĂ

(continuare în pag. a 3-a)

La Întreprinderea „Progresul" Iași

O nouă hală de producție

Baza materială a Intreprinderii de industrie locală „Progresul" Iași a sporit prin construirea unei noi hale de producție, la unitatea din str. Bucium. Construită în regie proprie, ea este destinată producerii de confecții metalice, sector de activitate în continuă dezvoltare în întreprindere.

Noua hală permite o mai bună organizare a producției, cu efect direct asupra productivității, asigurînd, totodată, condiții de muncă mult îmbunătățite.

C.A.P. Țigănași. Se desfundă terenul în vederea înființării unor noi plantații viticole.

Foto: G. PAUL

La Teatrul Național din Iași

Pregătiri pentru premiera „Fîntîna Blanduziei"

La Teatrul Național din Iași se pregătește în prezent spectacolul cu piesa „Fîntîna Blanduziei" de Vasile Alecsandri, cea dintîi premieră a stagiunii 1971 — 1972. Regia artistică îi aparține lui Nic. Moldovanu, iar scenografia lui Traian Nițescu. Din distribuție fac parte: Ion Schimbischi, George Popovici, artist emerit, Marcel Finchelescu, Ion Lascăr, artist emerit, Saul Taișler, George Macovei, Ștefan Dăncinescu, artist emerit, Alexandru Blehan, Valeriu Bobu, Valentin Ionescu, Domnița Mărculescu, Carmen Barbu, Const. Obadă, Constantin Cadeschi, Gelu Zaharia, Emil Coșeru.

Premiera inaugurală a stagiunii va avea loc la începutul lunii noiembrie.

CARNET IEȘEAN

FLOAREA RECUNOȘTINȚEI

Trenul aleargă de cîteva ore bune, dar Elena Stan, țărancă din Belceștii județului nostru, n-a atipit măcar o clipită. Măcar că are loc în compartiment, stă neclintită pe cît oar, cu obrazul lipit de geamul vagonului, urmărind dansul misterios al luminilor de la macazuri și semafoare, apoi umbrele negre ale arborilor ce se pierd repede, topindu-se în noapte. Emoția acestei călătorii venită brusc o simte puternic și acum. Își pune felurite probleme: dacă biletul nu-i bun sau corect completat, ce va face ea în asemenea situație? Sau: cum va fi acolo, așa departe, printre oameni cu totul necunoscuți? Dacă nu se ducea în ziua aceea la cooperativă, poate că ar fi fost cu mult mai bine... Pleca altcineva în locul ei. Un bărbat poate, mai curajos decît o femeie. Dar așa, uite-o acum în tren, tocmai spre Borsec, peste Carpați, pentru cură de ape minerale. Neam de neamul ei n-a fost niciodată la băi. Ca țărani nici nu puteau avea o astfel de pretenție, măcar că adesea boala măcina tare și în bătătura lor. Știau doar să trudească din greu, sănătatea lăsînd-o pe seama norocului. Ce mult s-au schimbat însă lucrurile de atunci!

Și tot vorbind cu ea însăși, iat-o în sfîrșit la Borsec, Masă, cazare, tratament medical adecvat, în cadrul unei naturi fermecătoare. Ce bine a fost! Păcat însă că cele două săptămîni s-au scurs așa de repede. A revenit în Belceștii ei, purtînd în inimă un puternic sentiment de dragoste și recunoștință pentru partid, care zi de zi, în mod neabătut și cu migală, făurește și pentru cei de la sate, la fel ca pentru cei de la orașe, o viață demnă de omul timpurilor noastre socialiste.

Cu un astfel de sentiment, au revenit la casele și țarina lor cooperatistă Tulbure Necula de la C.A.P. Dobrovăț, Alexandru Matcabojă de la C.A.P. Andrieșeni, Mihai Rusu de la C.A.P. Chișcăreni, Vasile Nistor de la C.A.P. Valea Seacă. Sînt doar cîteva nume luate la întîmplare din lista celor peste 300 de țărani din județul nostru, care, pe baza Hotărîrii partidului privind îmbunătățirea condițiilor de viață ale membrilor cooperativelor agricole de producție, au fost de la 1 iulie și pînă acum la Malnaș, Vîlcele sau Herculane, la Eforie, Călimănești, Sovata sau Slănic, la tratamente balneologice, digestive, cardiovasculare. Numărul lor continuă să crească. Vor mai pleca încă 340 de țărani cooperatori pînă la sfîrșitul anului. Mulți din ei vor merge după ce însămînțările de grîu vor fi înfăptuite, după ce toate roadele cîmpului de toamnă vor fi gospodărește strînse în hambare. În modul acesta ei se vor simți și mai bine, căci drepturile fiecărui membru cooperator sînt legate nemijlocit și de îndatoririle ce le au față de cooperativele lor.

C. PAPAFIL

În paginile 2-3:

- **Pe teme de învățămînt**

Atelierele-școală — la început de drum

- **Sport**
- **Pe drumurile publice din județ**
- **Evocări**

Barbu Lăzăreanu

Situația însămînțării grîului

(urmare din pag. 1)	
74. Butea	41,5
75. Lungani	40,6
76. Pocreaca	40,6
77. Tungujei	40,5
78. Ciorteşti	38,7
79. Vlădeni	38,5
80. Oţeleni	37,8
81. Sineşti	37,8
82. Leţcani	37,7
83. Grajduri	37,5
84. Moşna	37,5
85. Rediu	37,5
86. Cornesti	35,7
87. Golăeşti	35,0
88. Mogoşeşti	33,7
89. Răducăneni	33,6
90. Voineşti	33,6
91. Grozeşti	33,0
92. Ipatele	30,9
93. Chişcăreni	30,7
94. Schitu-Duca	30,5
95. Mironeasa	30,0
96. Dolheşti	29,0
97. Mădirjac	28,6
98. Dagiţa	25,8
99. Şcheia	25,4
100. Spineni	25,0
101. Dobrovăţ	24,6
102. Costuleni	24,0
103. Cozia	24,0
104. Holboca	22,5
105. Bosia	19,3
106. Uricani	17,0
107. Tomeşti	14,3
108. Tutora	13,0
109. Osoi	10,0
110. Prisăcani	6,0
111. Birnova	5,0
Total	51,6

Ne aflăm în plină campanie agricolă de toamnă. Cine a profitat de timpul frumos din ultimele zile, cine a mobilizat la lucru toate forțele existente în unități, a reușit să înregistreze frumoase rezultate în muncă. În multe cooperative agricole, de exemplu, semănatul este destul de avansat. Stadiul acestei lucrări, în fiecare unitate, se poate vedea din tabelul de mai sus.

De asemenea, cooperative agricole ca cele din Stolniceni-Prăjescu, Hălăucești, Bals, Butea, Bălțați, Sinești, Movileni au terminat de treierat floarea-soarelui. Amintind despre această importantă lucrare, trebuie să arătăm că unele S. M. A.-uri n-au intervenit operativ pentru întrajutorarea cooperativelor agricole rămase în urmă, că în multe locuri nu s-au folosit din plin mijloacele mecanizate existente, precum și forța manuală pentru încheierea la timp a acestei lucrări. Așa se face că în prezent cooperativele agricole din Cristești, Hărmănești, Lungani și altele mai au de treierat circa două treimi din recolta de floarea-soarelui, că în alte unități ca cele din Belcești, Cotnari, situația la această lucrare este destul de nesatisfăcătoare. Pe județ mai este de treierat recolta de floarea-soarelui de pe 6319 hectare.

Recoltatul porumbului este în general avansat. E drept că în cooperativele agricole au fost tăiați strujenii de pe 61 la sută din suprafața cultivată, că s-a trecut din plin la căratul recoltei la locurile de depănușare, însă aproape în toate unitățile cooperatiste se întîrzie fără nici o justificare desfăcatul. Cu alte cuvinte, mare parte din porumb stă sub cerul liber, în loc să fie în pătule. Din aceeași cauză se întîrzie achitarea obligațiilor contractuale. Sigur că nu toate C.A.P.-urile pot fi incluse în această categorie. La cooperativele agricole din Tg. Frumos, Belcești, Șipote, Costești, desfăcatul se desfășoară cu aceeași grijă, paralel cu recoltatul. Nu același lucru se poate spune despre cooperativele agricole din Costuleni, Cozia, Grozești, Plugari, Sirețel, Stolniceni-Prăjescu, Vatra și altele, unde practic nu s-a trecut la desfăcat. Din cele 42.760 hectare recoltate pînă aseară (din 70.379 cultivate în C.A.P.) s-a desfăcat producția de pe numai 5861 hectare. Puțin față de posibilități!

S-a reînceput și scosul sfeclei de zahăr. Consiliile de conducere trebuie să asigure forțele necesare pentru ca această lucrare să se desfășoare mult mai repede. Frunzele și coletele să fie integral însilozate, iar sfecla de zahăr să fie urgent transportată la bazele de recepție. În foarte multe unități cooperatiste recolta staționează timp îndelungat pe tarlale. La cooperativele agricole din comuna Vinători, Răchiteni, Tg. Frumos, Movileni și altele, o însemnată cantitate de recoltă se află pe cîmp. Se impune peste tot o mai bună folosire a mijloacelor de transport atît ziua cît și noaptea pentru ca recolta să ajungă cît mai repede la locurile de recepționare.

După cîteva zile frumoase, vremea, în general, s-a înrăutățit din nou. Organele comunale de partid și de stat trebuie să ia măsurile cuvenite astfel ca recolta să nu aibă nimic de suferit. În ciuda vremii nefavorabile, trebuie să se acționeze în așa fel încît toată producția agricolă să ajungă cît mai repede la destinație.

Nici un tribut condițiilor de climă nefavorabile!

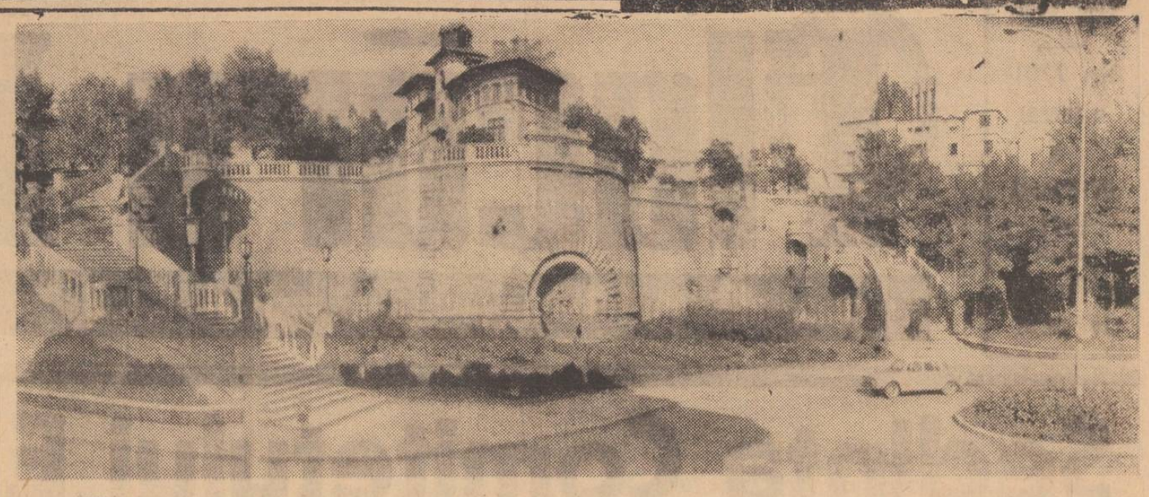

Ripa Galbenă din Iași.

Foto: LEONID STRATULAT
corespondent

ATELIERELE-ȘCOALĂ — LA ÎNCEPUT DE DRUM

Prețioasele măsuri cuprinse în programul de perfecționare și modernizare a învățămîntului de toate gradele prind rădăcini și în județul nostru. Atelierele-școală existente în unele școli de mai mulți ani și cele care se realizează acum pe scară largă în cadrul învățămîntului general și liceal se dovedesc de la început a fi deosebit de eficiente în a ajuta tineretul școlar să-și formeze reale deprinderi de muncă, să descopere cu propriile sale forțe și aptitudini valoarea și frumusețea meseriilor pe care să le îmbrățișeze în viitor.

Experiența de pînă acum arată că mulți dintre absolvenții unor școli care au avut ateliere, loturi demonstrative etc. și unde tinerii au putut căpăta unele inițieri către activitatea practică s-au îndreptat după absolvirea școlii generale către licee de specialitate sau alte școli tehnice. Cei necuprinși la învățămîntul superior s-au încadrat în producție și s-au familiarizat mai ușor cu munca și viața din uzine și fabrici, cu munca de pe ogoare și din alte unități productive. Dăm ca exemplu în acest sens pe absolvenții Liceelor nr. 1, 2, 4, 6, 8, ai Școlilor generale 23, 22, 14 din orașul Iași, ai liceelor din Pașcani și Hîrlău, ai școlilor generale din Ruginoasa, Mircești, Tătărași, Răducăneni și altele, — ne spunea profesorul Sterie Rădoi, inspectorul general al Inspectoratului școlar județean.

Încă un amănunt legat îndeosebi de participarea directă a elevilor la muncile productive din perioada școlarizării. La sfîrșitul anului școlar trecut, multe din școlile din județ au organizat expoziții cu obiectele realizate de elevi în timpul activității lor practice. La unele, din valorificarea acestor obiecte, s-au putut dota mai bine atelierele și laboratoarele încît acum activitatea practică se desfășoară în bune condiții de la început. La Liceul nr. 8 din Iași, spre exemplu, cu fondurile realizate din valorificarea obiectelor de la o expoziție cu vînzare s-au cumpărat un frigider și un aragaz, necesare acum atelierului de gospodărie și menaj, precum și o mașină de cusut pentru atelierul de croitorie. De asemenea, la Școala generală nr. 23 din Iași s-au realizat peste 5.000 de lei, — tot din vînzarea obiectelor lucrate de elevi, bani cu care s-au cumpărat mașini de cusut. Aceste școli ca și altele din județ, au fost ajutate și de Inspectoratul școlar județean să-și doteze atelierele cu cele necesare. Bunăoară, s-au dat școlilor numai în acest an peste 70 de mașini de cusut, bancuri de lucru, menghine pentru lăcătușerie și altele.

Un sprijin deosebit în această direcție îl dau școlilor multe din întreprinderile din județul nostru. Evidențiem în mod deosebit conducerea Uzinei metalurgice care a înzestrat atelierele atît de la Școala generală nr. 23, cît și de la Liceul nr. 8 din Iași cu peste 200 menghine, fierăstraie de tăiat fier, pile, ciocane etc. Mai mult, de la fabrică au venit în mai multe rînduri la școală cîțiva lucrători, în frunte cu inginerul șef V. Brănișteanu, care au făcut și montarea uneltelor în ateliere. Dat fiind faptul că Liceul nr. 8 n-are spațiu suficient pentru

PE TEME DE ÎNVĂȚĂMÎNT

ateliere (în prezent s-au amenajat aici vestiarele sălii de sport) specialiștii de la Uzina metalurgică au ajutat cadrele didactice să întocmească un proiect pentru realizarea chiar în acest an a unei extinderi mai corespunzătoare pentru atelierele-școală. Și Întreprinderea A.C.G.B., patronînd Școala generală nr. 1, s-a angajat să-i construiască o hală pentru ateliere de lucrări din metal și lemn. Sprijin efectiv a acordat la organizarea și dotarea a 4 ateliere la Liceul nr. 1 și Direcția regională C.F.R., la Liceul din Pașcani — Uzina mecanică de reparat material rulant din localitate, la Casa de copii din satul Budăi — S.M.A.-ul din apropiere. Trustul de construcții industriale ajută voluntar Școala generală de 10 ani din comuna Victoria, comună de unde sînt mulți constructori ai trustului, să-și termine încă 4 săli de clasă, amenajînd în două ateliere-școală.

În acest fel, s-au putut organiza pînă în prezent numai în mediul urban 108 ateliere-școală, din care 86 în municipiul Iași.

În mediul rural acțiunea este îndreptată mai mult spre amenajarea loturilor demonstrative și sprijinirea unităților agricole de către elevi la diferite lucrări. Ateliere-școală în mediul sătesc s-au organizat abia 48, în întreg județul. Ni s-a spus că aceasta se datorește lipsei de spațiu școlar, dar și pentru că unele I.A.S.-uri, C.A.P.-uri și S.M.A.-uri nu acordă sprijin suficient pentru organizarea de ateliere mecanice, de fierărie, lemnărie, rotărie, de împletit coșuri de nuiele sau papură etc., fie în cadrul unităților unde să vină și elevii să lucreze, fie să le doteze pe cele existente la școli. Aici ne aflăm mai mult la stadiul de promisiuni, iar în unele părți, ca la Sirețel, Șcheia, Ciurea, Scobinți, ca să pomenim numai cîteva, nu s-a făcut nici măcar atît.

Și conducerile unor întreprinderi se află în această postură. Nu se vede încă nici un fel de sprijin din partea conducerii Fabricii „Textila" care patronează Școala generală nr. 20, a Fabricii de mobilă care s-a angajat să ajute la dotarea cu tejghele, rindele, fierăstraie, școlile generale nr. 10 și 14, a cooperativei meșteșugărești „Constructorul", care trebuie să organizeze și să doteze cu cele necesare atelierele de lăcătușerie și tîmplărie de la Școala generală nr. 8. Conducerea Fabricii „Țesătura" fiind solicitată să sprijine două școli generale — nr. 22 și nr. 10 — nu a fost de acord. După multe discuții abia, s-a angajat să dea ajutor la o singură școală, dar și aceasta se află în fază de promisiune.

Este adevărat că și unii directori de școli, profesori și maiștri încadrați să predea activitatea practică nu și-au format încă legături trainice cu întreprinderile, așa că tărăgănarea în organizarea și dotarea atelierelor-școală se datorește și lor. „Acest lucru a determinat Inspectoratul școlar județean — ne spunea inginerul Mihai Mihalache, inspector care răspunde cu problemele atelierelor-școală — să impulsioneze controlul și îndrumarea în școli, să organizeze întîlniri mai dese între conducerile școlilor și cele ale întreprinderilor, pentru a se pune în practică importanta sarcină trasată de partid de a se organiza și dota cît mai bine atelierele-școală. Se observă însă tendința de a se acorda sprijin mai substanțial doar atunci cînd tovarășii din conducerea unor întreprinderi au copii la școlile pe care le patronează. Se impune, așadar, să se depășească această fază și să se înțeleagă la adevărata sa valoare necesitatea organizării și dotării atelierelor-școală. Cu atît mai mult cu cît în județ prevederea este ca pînă la 1 septembrie 1972 să se mai înființeze încă 498 de ateliere-școală.

C. MIRON

Pe drumurile publice din județ

Rampe de verificare

Între Iași și Pd. Iloaiei, la km. 61, a fost terminată o rampă pentru verificarea tehnică a autovehiculelor aflate în cursă de către conducătorii auto. În această lună, vor fi instalate alte 7 asemenea rampe, la principalele locuri de parcare din județ (Trei Iazuri, Strunga, pădurea Poeni, Ciorteşti, pădurea Moţca, Cotnari, Cristeşti). Serviciul circulației al I.M.J. Iași ne informează că un mare ajutor l-a primit din partea salariaților de la U.R.A. care au prestat muncă voluntară la confecționarea din deșeuri a acestor rampe.

267 pietoni amendați

O acțiune de două zile (28 și 29 septembrie) a dus la amendarea a 267 pietoni care n-au respectat regulile privitoare la traversarea străzilor din Iași pe la semafoarele electrice. Mihai Gheorghiu, salariat la Țesătoria de mătase „Victoria", Mircea Petrovici, student la I.M.F., Elena Rusu, salariată la Fabrica „Textila", Costică Enea, elev la Școala profesională „Nicolina", Ion Vizitiu și Vasile Nistor, elevi la Școala de mecanici auto, sînt cîțiva dintre contravenienți.

Un caz aparte a fost înregistrat în ziua de 29 septembrie: atenționată asupra contravenției, Anișoara Borș, din str. Căpșunilor nr. 5, a refuzat să se legitimeze, proferind injurii la adresa organelor de miliție. Instanța a condamnat-o la o lună închisoare, conform Decretului 153, articolul 1, și la o amendă de 300 lei pentru refuz de legitimare.

Recompense

La începutul săptămînii trecute și luni, la sediul Miliției municipiului Iași, au avut loc ședințe cu conducătorii auto care fac parte din activul voluntar. Cu acest prilej, s-au înmînat noile autorizații; cei evidențiați în acțiunea de semnalare a contravenienților la regulile de circulație au primit recompense.

Bilanț neplăcut

362 de persoane sancționate de agenții de circulație și alte 26 de organele de control ale I.T.A. — iată bilanțul de fel plăcut al unei acțiuni comune desfășurate în zilele de 30 septembrie pe drumurile publice din județ. Au fost reținute 8 permise de conducere, în vederea suspendării, și 24 certificate de înmatriculare. Cele mai multe cazuri pentru care s-au dat amenzi: 54 de autovehicule cu defecțiuni tehnice, 44 conducători auto surprinși circulînd cu viteză excesivă 10 cazuri de transport de mărfuri fără forme legale. Ce fac întreprinderile și instituțiile care au parcuri auto?

Radu COSTIN
(date furnizate de I.M.J. și Miliția municipiului Iași).

Dezlegarea jocului apărut în nr. 7789 al ziarului nostru

ORIZONTAL: 1. Ice — Ață — Pi — E; 8. Iran — Cooperatistă: 2. A-gronom — Otet; 3. Tca — B; 9. Uni Roșie — Fasole; — Terestri; 10. 4. Tria — Vin — Lentă — Epa — Gli; 5. Oi — Năut Eu; 11. Epos — Z — Lună; 6. F — — Erzat; 12. Iaso-Măcieș — Raj; 7. mie — Iezi.

SPORT · SPORT · SPORT

RELANSAREA BASCHETULUI IEȘEAN?

Baschetul ieșean poate reveni în divizia A?

Iată o întrebare pe care și-o pun, fără îndoială, mulți dintre iubitorii sportului cu balonul la coș din localitate. Răspunsul întîrzie cam de cîțiva ani, dar nu din vina spectatorilor — care sînt din ce în ce mai puțini la întîlnirile de divizie B ce au loc pe terenul cu bitum al C.S.M.-ului.

După cum se știe, în prezent la Iași există două formații masculine — C.S.M.-ul și Politehnica — care activează în divizia secundă, ambele emițînd pretenții justificate (!?) pentru promovare în categoria A. Campionatul a început de cîteva săptămîni, C.S.M. a capotat din start, cum se spune, și iată că a rămas în... cursă doar Politehnica.

Duminică dimineața, înaintea partidei Politehnica — A.S.A. Bacău, am stat mai mult de vorbă cu ing. V. Todirașcu, actualul antrenor al echipei ieșene. Fost jucător de divizia A ani în șir, pe cînd baschetul din Iași — în speță Voința — ajunsese la o ascensiune valorică demnă de relevat, V. Todirașcu își exprimă manifest dorința și vede posibilitatea ca Politehnica să revină în rîndul celor mai bune formații din țară. Remarcăm bunele intenții, entuziasmul jucătorilor, media de înălțime a echipei (1,88 m.), talentul incontestabil al lui Dan Moisescu, perspectivele dovedite de Enescu, Vornicu, Vasile și alți cîțiva. Dar de aici și pînă la meciul slab oferit duminică de întreaga formație — mai cu seamă în repriza secundă — aceasta și altele arată că drumul spre A nu e de loc ușor. E drept, ieșenii au cîștigat cu 80—74, (52—32), scor însă neconcludent față de valoarea submediocră a adversarilor. Și apoi a fost evident pentru toată lumea că rezervele, folosite în special în repriza a II-a, nu sînt nici pe departe la nivelul titularilor. Ba am spune că mai sînt unii care trebuie să învețe temeinic unele chestiuni de tehnică individuală, altminteri...

Duminică, l-am văzut în „tribune" și pe ing. Șt. Vișoianu. După cum am aflat, „bătrînul" Fănică (35 de ani) dorește să revină în echipă. Pasiunea pentru baschet nu se stinge atît de ușor, chiar dacă obligațiile sale profesionale îi absorbe foarte mult timp. Oricum, introducerea lui Vișoianu în formație ar fi, după opinia noastră, un cîștig. Fie și pentru clarviziunea sa, fie și pentru faptul că Politehnica ar avea un conducător de joc cu mare experiență.

În orice caz, drumul spre A e, totuși, dificil. Adversara principală — Farul Constanța. Și apoi — mai este un lucru: ar trebui un efort concertat pentru relansarea baschetului, ca unul din sporturile cele mai spectaculoase. Vom avea în curînd o sală nouă la Iași. Meciurile Politehnicii — pentru că aceasta vizează totuși A-ul — ar putea fi vizionate, întotdeauna, de 2 000 de spectatori. Așadar...

Șt. GRUIA

Etapa de zonă la cros

Duminică, în împrejurimile Motelului „Bucium" s-a desfășurat etapa de zonă a concursului republican de cros individual și pe echipe, seniori, tineret și juniori. La startul întrecerii au fost prezenți 239 de concurenți din 13 județe ale țării, reprezentînd 31 de cluburi și asociații sportive.

Atît pe echipe, cît și individual, reprezentanții județului Iași au avut o comportare bună, ocupînd locuri fruntașe.

Iată rezultatele tehnice:

Junioare categoria a III-a: 1. Liceul „M. Eminescu" Iași; *Juniori categoria a III-a:* 1. S.S. Galați; *Junioare categoria a II-a:* 1. C.A. Roman; *Juniori categoria a II-a:* 1. Liceul nr. 3 Bîrlad; *Junioare categoria I:* 1. Liceul nr. 4 Galați; *Juniori categoria I:* 1. Farul Constanța.

Tineret: 1. Universitatea Iași; *Senioare:* 1. Confecția Bîrlad; *Seniori:* 1. Universitatea Iași.

La tineret și seniori, majoritatea concurenților au concurat la individual.

Etapa finală va avea loc pe data de 31 octombrie a.c. la Sibiu.

V. VĂCĂRIȚA
coresp.

HANDBAL, DIV. B

Universitatea Iași — I. S. E. M. București 9—8 (4—2)

Handbalistele Universității n-au satisfăcut duminică nici pe departe așteptările suporterilor în întîlnirea cu I.S.E.M. București. Cu o singură excepție, portarul Daniela Iacob, care a scăpat echipa de la o înfrîngere, toate jucătoarele au jucat sub nivelul posibilităților.

E și explicabil de ce în prima repriză ieșencele au punctat doar de 4 ori. În repriza secundă oaspetele reușesc chiar din primele minute să aducă egalarea. Dar cîteva sclipiri ale ieșencelor fac ca acestea să preia conducerea. Victoria gazdelor a fost pînă în ultimul minut sub semnul incertitudinii. Și dacă au obținut victoria, aceasta se datorește faptului că handbalistele de la I.S.E.M. n-au știut să profite de deruta și oboseala din final a ieșencelor. Scor final 9—8 (4—2).

Au marcat: Craighero (3), Deleanu (2), Clonțea (2), Șerban și Chitic pentru Universitatea și Matei (5), Cosma, Mila și Chirobocea pentru I.S.E.M. Corect arbitrajul lui Dumitru Nicolae din București.

PE SCURT

Duminică, în cadrul div. C la fotbal: *Nicolina — Avîntul Frasin 3—0 (0—0).* Pînă în min. 75, deși ieșenii au dominat cu autoritate, atacînd cu 7—8 jucători, oaspeții s-au apărat cu succes, portarul Ivanov, în special, făcînd adevărate minuni. În min. 75 se consemnează și primul gol: la un henț comis în careu de Conaria, arbitrul acordă un penalti pe care Ciobanu îl transformă. Nicolina atacă și înscrie încă de două ori, prin Iulian (min. 81) și Andreescu (min. 83). Ieșenii au folosit formația: Pascal — Cucu, Moldoveanu, Ciobanu, Chiroșcă — Albu, Frai (min. 80, Marinescu) — Iosub (min. 75, Andreescu), Iulian, Ionescu, Vasiliu. **(NICOLAE ION — coresp).**

★

Duminică, la Galați, baschetbaliștii de la C.S.M. Iași, jucînd la adevărata lor valoare, au obținut prima victorie din acest campionat: 87—54 (39—22) cu formația Rapid C.F.R.

Punctele ieșenilor au fost realizate de către Chioreanu (31), Hrapciuc (18), Luchian (15), Nemțeanu (9), Dorobăț (6), D. Scripcaru și Mihailiuc (cîte 4).

★

La volei — fete, în div. B, ORIZONTUL BACĂU — UNIVERSITATEA IAȘI 2—3. Elevele antrenorului Călugărița Al. luînd jocul ușor s-au trezit la un moment dat conduse cu 2—0. Apoi ele au intrat în ritmul normal și în 45 de minute și-au adjudecat victoria.

De peste hotare

FOTBAL

COPENHAGA 5 (Agerpres). — Marți seara, federația de fotbal a Danemarcei a alcătuit echipa care va întîlni duminică la Copenhaga în preliminariile olimpice selecționata României. Iată „11"-le care va intra pe teren: M. Therkildsen, Torben Nielsen, Svend Andresen, Per Rantved, Jorgen Rasumssen, Birger Petersen, Hans Ewald Hansen, Morten Olsen, Eigil Nielsen, Kristen Nygaard, Ivar Schriver. Antrenorul echipei este austriacul Ruddy Strittich.

ȘAH

BELGRAD 5 (Agerpres). — În runda a 13-a a turneului internațional masculin de șah de la Vîrșeț (Iugoslavia), maestrul român Victor Ciocîltea (cu piesele negre) a remizat cu Bilek. Același rezultat a fost consemnat și în partidele Spiridonov—Ivkov, Buljovcici—Janosevici, Sili-Meking și Joksici—Liubojevici. În partidele întrerupte din rundele anterioare, Victor Ciocîltea a realizat două puncte cîștigînd la Sili și la Baretici.

În clasament conduce Meking (Brazilia) — 10 puncte, urmat de Portisch (Ungaria) — 8 puncte (2), Ivkov (Iugoslavia) — 8 puncte (1) etc. Ciocîltea (România) ocupă locul opt cu 7 puncte.

GIMNASTICĂ

MADRID 5 (Agerpres). — Cu ocazia lucrărilor celui de-al 50-lea congres al Federației internaționale de gimnastică, care a avut loc la Madrid, s-au luat o serie de importante hotărîri. Astfel, campionatele europene (masculine) de gimnastică din anul 1973 vor avea loc în Franța, la Grenoble. Întrecerile „europenelor" feminine se vor disputa în același an la Londra.

TENIS

MADRID 5 (Agerpres). — A luat sfîrșit turneul internațional de tenis de la Madrid. În finala probei de simplu masculin a fost înregistrată o mare surpriză: jucătorul vest-german Harald Elschenbroich a reușit să-l învingă cu 6—4, 6—3, 6—3 pe spaniolul Juan Gisbert, marele favorit al concursului.

★

MONTREAL 5 (Agerpres). — În primul tur al turneului internațional de tenis de la Vancouver, jucătorul australian Bob Carmichael l-a eliminat în trei seturi cu 3—6, 6—4, 7—6 pe sud-africanul Cliff Drysdale, iar spaniolul Andres Gimeno l-a învins cu 6—7, 6—4, 6—3 pe englezul Graham Stilwell. Alte rezultate: Cox (Anglia) — Barth (S.U.A.) 6—3, 6—3; Pilici (Iugoslavia) — Ruffels (Australia) 6—3, 6—2.

JOCURI CHIMICĂ

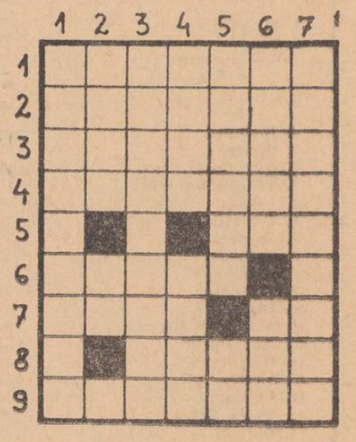

ORIZONTAL: 1. Hidrocarbură grea tratată la temperaturi și presiuni înalte; 2. Fluorul, clorul, bromul sau iodul; 3. Substanță cu proprietăți fizice și chimice diferite de ale alteia cu aceeași structură moleculară; 4. Derivat al metanului; 5. Cadmiu... fără calciu și uraniu!; 6. A acoperi prin electroliză cu un anume metal dur; 7. Harfă (pop.) — În compoziția plasmei!; 8. Sare a acidului iodic; 9. Uleiuri volatile puternic mirositoare.

VERTICAL: 1. „Materiile prime" ale laboratorului; 2. Radiații — Cioburi de retortă!; 3. Proprietate a unui element chimic de a exista în forme diferite; 4. Aberație optică — Arap (pop.); 5. Ordinea de zi — Deuteriu și iod!; 6. Apreciată fibră sintetică românească — Rășini dizolvate într-un solvent; 7. Cercetate în laborator.

V. VÎLCEANU

ÎN 24 DE ORE

Radio Iași

Programul de seară (6 octombrie): 17,00 Buletin de știri; 17,05 Cîntecul care mi-e drag; 17,30 Panoramic economic; 17,45 Imn partidului (program de cîntece); 17,50 Muzică ușoară orchestrală; 18,00 Cutezătorii; 18,15 Tandem muzical; 18,30 Cotidian sonor; 19,30 Descriptio Moldaviae; 19,40 Te cîntăm, România; 19,45 Pe-un picior de plai. Noi achiziții la Muzeul etnografic al Moldovei; 20,00 Pe portativul undelor, melodia preferată; 20,30 Jurnal literar. Emisiune închinată vieții și activității poetului George Bacovia; 21,00 Seară pentru iubitorii muzicii de cameră; 21,25 Arte plastice; 21,35 Valsuri și tangouri.

Programul de dimineață (7 octombrie): 6,00 Buletin de știri; 6,05 Jocuri populare românești; 6,10 Actualitatea în agricultură; 6,20 Jocuri populare românești (continuare); 6,30 Ritmuri matinale; 6,45 Cîntece populare românești; 7,00 Radiomatineu.

Televiziune

18.00 Deschiderea emisiunii. Universal șotron — enciclopedie pentru copii; 18.25 Mult e dulce și frumoasă... Termeni regionali și arhaici, factori creatori de atmosferă și culoare locală în literatură; 18.40 Soliști de muzică populară: Maria Cornescu și Nelu Bălășoiu; 18.50 Confruntări. Avantajele și limitele specializării. Opinii ale unor cadre din întreprinderi și centrale industriale în legătură cu orientarea actuală a proceselor de specializare a producției în ramura construcțiilor de mașini; 19.10 Tragerea Pronoexpres; 19.20 1001 de seri; 19.30 Telejurnalul de seară; 20.10 Melodiile serii... Prime audiții de muzică ușoară românească cu orchestra Sile Dinicu; 20.20 Telecinemateca: „Orez amar". Premieră pe țară; 22.00 Romanțe și cîntece de petrecere; 22.15 Telegiob: Biban; 22.40 Interpreți celebri, roluri celebre. Tenorul Di Stefano la București. Scene din operele „Carmen" de Bizet și „Paiațe" de Leoncavallo; 22.55 Telejurnalul de noapte.

Cinematografe

Victoria, orele 9; 14; 17,15; 20,30: „Articolul 420". **Republica**, orele 9; 11; 15; 17; 19; 21: „Eu sînt Jerom". **Copou**, orele 9; 11,15; 14; 16,20; 18,40; 21: „Bătălie pentru Alger". **Aria**, orele 9; 11; 15; 17; 19; 21: „Greșeala fatală". **Tătărași**, orele 16; 18; 20: „Subteranul". **Nicolina**, orele 16; 18; 20: „Cronică cubană".

În județ: **Casa de cultură Pașcani**: „Cum s-a declanșat al doilea război mondial", ambele serii. **Clubul „Unirea" Pașcani**: „Ultima lună de toamnă". **Hîrlău**: „Fablio magicianul". **Tg. Frumos**: „Medicul de la asigurări". **Podu-Iloaiei**: „Camera albă". **Hălăucești**: „Los tarantos".

Opera de stat

La ora 19,30, Opera de stat prezintă un spectacol cu „Elixirul dragostei".

Expoziție

În sala de artă contemporană de la Muzeul de artă din Palatul Culturii poate fi vizitată, între orele 10—13 și 17—20, expoziția „Picturi celebre din muzeele Parisului".

Clinici de serviciu

Azi, 6 octombrie, sînt de gardă pentru internări de urgență Clinica a III-a chirurgie, Clinica I medicală de la Spitalul de adulți nr. 1 (str. Gh. Dimitrov), și Clinica I de obstetrică și ginecologie (Spitalul Maternitatea — str. Cuza Vodă). Spitalul nr. 7 Socola și Spitalul de copii (Tătărași), primesc internări în fiecare zi.

Farmacii de serviciu

În afara pr mului normal al tuturor farmaciilor din orașul nostru, pentru timpul nopții (după ora 23), sînt deschise farmaciile nr. 2 din Piața Unirii și nr. 7 Socola (lîngă restaurantul „Cotnari"), care deservesc numai rețetele de urgență, pînă la ora 6 dimineața.

Timpul probabil

Vreme rece cu cerul variabil. Se vor mai semnala ploi slabe, iar la munte lapoviță și ninsoare. Vîntul va sufla potrivit cu intensificări pînă la tare din sectorul nordic. Temperatura aerului se menține coborîtă; minimele vor fi cuprinse între 0 grade și 5 grade, iar maximele între 4 și 8 grade.

Barbu Lăzăreanu

EVOCĂRI

Barbu Lăzăreanu face parte din acea pleiadă de reputați intelectuali ai țării noastre care au aderat la mișcarea socialistă atunci cînd au ajuns la convingerea că aceasta reprezenta o forță a prezentului și mai ales calea dezvoltării viitoare a României.

Născut în urmă cu 90 de ani, la 5 octombrie 1881, într-un cartier mărginaș al orașului Botoșani, Barbu Lăzăreanu a cunoscut, de foarte timpuriu, inegalitatea socială, precum și revolta celor mulți. Crescut, ca și mulți tineri ai generației sale, sub influența ideologiei „Contemporanului", el a intrat din adolescență în rîndurile mișcării muncitorești. Timp de o jumătate de veac numele său a fost legat de lupta celor ce trudeau pentru o viață mai bună și de răspîndirea culturii în rîndurile mișcării muncitorești din România, realizate prin activitatea publicistică, organizarea de cercuri, prin conferințele sale pline de patos cu care a cutreierat satele și mahalalele orașelor, fabricile și atelierele, adică peste tot unde trăiau masele muncitoare din țara noastră.

Încă de pe cînd era elev de liceu, Barbu Lăzăreanu s-a apropiat de mișcarea muncitorească și a format un mic grup pentru citirea și popularizarea revistelor socialiste ale vremii. La vîrsta de 17 ani, înainte de a termina liceul „Laurian" din Botoșani, a fost eliminat din toate școlile din țară pe motiv de propagandă contra tronului și religiei, pentru „instigarea" țăranilor împotriva proprietarilor.

În anul 1905 este chemat de Constantin Mille la București unde avea să înceapă o bogată și valoroasă activitate publicistică, continuînd să colaboreze la revistele din orașul său natal ca și cele din diversele orașe ale Moldovei.

În timpul răscoalelor țărănești din anul 1907, Barbu Lăzăreanu s-a aflat în mijlocul muncitorilor din Capitală cărora le preda cunoștințe de cultură generală alături de principalele discipline necesare formării educației lor politice. Fiind expulzat în același an, împreună cu alții considerați „periculoși" pentru statul burghez, a lipsit din țară pînă la sfîrșitul anului 1912. În exil, la Paris, Barbu Lăzăreanu s-a ocupat de organizarea emigranților, a frecventat necontenit bibliotecile, a participat la întemeierea grupului muncitorilor români socialiști din Paris, grupare care participa la toate manifestările muncitorești ale Parisului. Însuflețit de un fierbinte patriotism, el a ținut legătura cu mișcarea muncitorească din țară propagînd neîncetat ideea susținerii tovarășilor săi de aici : „prin ajutoare bănești să-i ajutăm să împrăștiem ziarele și revistele, să răspîndim broșurile pe care le publică". În felul acesta, arată el, „vom contribui și noi, muncitorii români din țară și străinătate, la munca uriașă și sublimă a celor ce făuresc o lume nouă".

Reîntors în țară, el reia contactul direct cu mișcarea muncitorească și inițiază, împreună cu neuitatul I. C. Frimu, o serie de cursuri libere pentru pregătirea de cadre necesare unei universități muncitorești. Barbu Lăzăreanu a desfășurat o neobosită activitate ținînd cursuri de istorie a socialismului la școala sindicatului C.F.R. „Grivița", la școlile pentru muncitori, iar la Universitatea muncitorească și-a continuat cursurile întrerupte de război despre literatura universală și literatura română. În paginile ziarului „Socialismul", devenit din mai 1921 organul P.C.R., a publicat numeroase evocări ale remarcabililor conducători ai mișcării muncitorești din România ca Ștefan Gheorghiu, I. C. Frimu și alții. Această antologie muncitorească, plină de fapte și date din mișcarea muncitorească de pretutindeni, sistematic strînse într-un calendar istoric, rămîne pînă astăzi un model greu de egalat al genului.

Pentru îndrumarea clasei muncitoare, pentru educarea ei culturală și politică, Barbu Lăzăreanu a peregrinat prin întreaga țară și a conferențiat în mai toate orașele și mai ales în cele din Moldova.

După intrarea în ilegalitate a P.C.R., Barbu Lăzăreanu a dus mai departe lupta politică prin conferințe și pe calea scrisului în publicațiile democratice ale timpului.

În timpul dictaturii antonesciene, deși n-a mai avut posibilitatea de a scrie, a continuat să vorbească hotărît și dîrz la diverse reuniuni fiind ascultat cu dragoste de cei ce așteptau luminoasa zi a eliberării.

După eliberarea țării, activitatea lui s-a concentrat asupra învățămîntului de partid, fiind numit rector al Universității de partid „Ștefan Gheorghiu", ca o recunoaștere a activității sale de dascăl al muncitorilor și luptător pentru democrație și socialism. Ca unul care, și-a petrecut cea mai mare parte a vieții în bibliotecă, în toamna anului 1948 a fost numit la conducerea bibliotecii Academiei în calitate de director general, după ce i se acordase titlul de academician și membru al Prezidiului Academiei, ca o înaltă recunoaștere adusă publicistului și istoriografului Barbu Lăzăreanu pentru o viață întreagă de studiu consacrată dezvoltării culturii înaintate și de luptă pentru interesele celor mulți.

Activitatea prodigioasă desfășurată de Barbu Lăzăreanu pe terenul culturii românești și a mișcării muncitorești din țara noastră a fost curmată la 19 ianuarie 1957, o dată cu încetarea sa din viață. Remarcabilă personalitate a culturii noastre, legat prin toată ființa sa de idealurile și lupta clasei muncitoare din România, Barbu Lăzăreanu a lăsat în urma sa o neștearsă amintire pentru toți cei care l-au cunoscut, rămînînd o sarcină a istoriografiei noastre prezentarea într-o lucrare de proporții a vieții și activității sale.

E. LEONTIN

Copii vitregiți de părinți

(urmare din pag. 1)

imoralitatea l-au făcut pe D. I. să-și maltrateze nevasta, să uite de cei trei copii, să le fure pînă și îmbrăcămintea cumpărată de mamă. Cunoscut de către organele de miliție ca huligan, mutat, pentru că nu se ținea de treabă, iată caracterizarea pe scurt a celui care ar trebui să poarte răspunderea educării celor trei copii.

— Ați ajutat acest om să se trezească la realitate ?

— Nu este pentru prima oară cînd conducerea întreprinderii, tovarășii lui de muncă sîntem confruntați și căutăm soluții pentru a-l ajuta. Cazul lui D. I. ne este prea bine cunoscut, ne comunică contabilul șef al Bazei nr. 5. Vom încerca din nou...

Dar pînă atunci comisia a găsit soluția pentru crearea unor condiții optime de creștere și educare a celor trei copii.

...S-au despărțit în fapt de mai bine de șase ani. Tatăl — sudor la I.C.C.F., șantierul nr. 61 instalații Pașcani. Mama — vînzătoare la bufetul I.A.P. de la Autogara Iași. Copilul, rezultat din căsătorie, a fost luat de tată și dat spre creștere bunicii, femeie care va împlini nu peste mulți ani opt decenii de viață.

— L-am crescut de la vîrsta de un an și patru luni. Are opt ani. Merge la școală. Învață bine. Nu mai am putere să-l cresc. Ce va ajunge dacă-l las pe drumuri ?

Bunica este îngrijorată, cere sprijin. Dar părinții ? Maria Pantel... varsă lacrimi. Cică n-are cum să se ocupe de băiețel. Are un concubin. A mai născut o fetiță, pe care o crește statul la Casa copilului din Ungheni. Este din nou însărcinată. Tatăl, Mihai Pantel, consideră că și-a făcut datoria : „L-am crescut. I-am dat bani mamei. N-am cum să mă ocup de el. Vreau să-mi refac viața. Am o altă femeie".

Și Liviu își iubește tatăl. Vrea să stea cu el. Își recunoaște și mama. Deși n-a văzut-o decît rareori, o iubește totuși. Dar ei, Maria și Mihai Pantel, nu vor să mai știe de Liviu.

Șansa ca Liviu să simtă afecțiunea părintească nu lipsește. Totul depinde de înțelegerea viitoarei soții a tatălui. Comisia și-a asumat răspunderea de a face acea punte de legătură. Și aceasta pînă la adoptarea hotărîrii de internare a minorului Liviu într-o unitate în care va avea tot ce-i trebuie, ca să crească mare, să învețe. Îi va lipsi însă dragostea părintească, cu toate că tatăl va fi obligat să plătească 500—700 de lei lunar pentru întreținerea copilului.

Mihai Pantel, ai reținut observația unei membre a comisiei ? Ți-o amintesc : „Sufletul lui Liviu i l-a format bunica, nu banii dumitale !". Mai ai timp. Gîndește-te la viitorul copilului ce te iubește.

— ■ —

Cum va fi vremea

După cîteva zile călduroase de octombrie, vremea și-a schimbat aspectul brusc, răcindu-se începînd din nord-estul țării.

În următoarele două zile cerul se va menține mai mult noros în sud și sud-estul țării, unde pe alocuri vor mai cădea ploi slabe, după care vremea se va ameliora, însă va rămîne rece, mai ales noaptea și dimineața.

Ca urmare a aerului rece care va continua să pătrundă în țara noastră, în următoarele trei zile condițiile atmosferice vor fi favorabile căderii brumei, mai ales în jumătatea de nord a țării, unde izolat se va semnala și îngheț slab la sol.

(Agerpres)

Astăzi : Întreprinderea de morărit și panificație „Spicul"

(urmare din pag. 1)

bleme de rezolvat. Mă refer în special la aprovizionarea defectuoasă cu unele materii prime.

RED. : Direcția județeană de industrie locală, organul dumneavoastră tutelar, cunoaște aceste lucruri ?

– Desigur. Ni s-a spus mereu că s-a intervenit, dar, după cum se vede, fără nici un rezultat.

RED. : Ce măsuri ați întreprins pentru aprovizionarea populației în cantități suficiente cu produse de panificație ?

– Pentru asigurarea cu pîine în cantități suficiente, în primele ore ale dimineții, începînd cu luna august, am început livrarea în devans, după-amiaza și seara, pentru ziua următoare. Aceasta, desigur, a impus reorganizarea activității mijloacelor de transport, a traseelor și a programului de lucru pentru a nu periclita aprovizionarea unor centre.

RED. : Cu toate acestea, după cum sîntem informați, mai sînt centre care, dimineața, reclamă lipsa de pîine.

– Într-adevăr, dar s-au luat măsuri pentru un control exigent, atît dimineața cît și seara în vederea mișcării corecte a autovehiculelor de la garaj la secțiile de panificație și apoi la centrele de pîine. Se poate aprecia că aprovizionarea populației cu pîine s-a îmbunătățit.

RED. : Pentru aprovizionarea populației în bune condițiuni în perioada de iarnă, ce pregătiri s-au făcut.

– În acest sens am întocmit un plan de măsuri special, care a și început să prindă viață.

RED. : Vă rugăm să ne exemplificați cîteva măsuri concrete.

– Verificarea și repararea tîmplăriei, precum și înlocuirea geamurilor la secțiile unde sînt asemenea situații, montarea unei uși la rampa de încărcare-descărcare, asigurarea apei calde necesară autovehiculelor ce transportă pîinea, montarea a 8 sobe de teracotă, refacerea stocurilor de făină, grîu, precum și de combustibil, asigurarea cu piese de schimb auto și anvelope etc.

(Agerpres)

La Întreprinderea de aparate de măsură și control București.

ALB-NEGRU

Din salonul 48

Este vorba de salonul nr. 48 de la clinica I medicală de la Spitalul nr. 1 Iași. Șapte pacienți, internați în acest salon, ne scriu că sînt recunoscători față de grija și atenția de care se bucură din partea personalului medical. „În mod deosebit tovarășul dr. George Georgescu ne-a impresionat prin calitățile lui profesionale și umanitare".

Familia în fața comisiei de judecată

Maria I. Nechita din comuna Tutora nu se înțelegea cu nora, soția fiului ei Constantin. Nu e pentru prima dată cînd o soacră nu se înțelege cu nora. Dar fiul ei, cînd se îmbată (și se îmbată cam des) își propune să facă ordine, izgonindu-și mama din casă. (Din casa ei, pentru că el stă în altă casă cu soția). Așa au ajuns cu toții în fața comisiei de judecată. Nechita Constantin a fost chemat și la miliție și i s-a pus în vedere să respecte normele de conviețuire socială, altfel se pot lua împotriva lui și măsuri drastice, conform legilor. Am dori să auzim că conflictul s-a stins.

Proprietar și chiriași certați cu igiena

Ne scrie pensionara Adina Hreneric, care a făcut o vizită unei prietene, în str. Costache Negri nr. 4 Iași. „Am aflat de la prietena mea și am văzut eu însămi că proprietarul — Budatcher Natan — deși încasează bani frumoși de la chiriași nu se ocupă de loc de buna întreținere a imobilului. Cade balconul din curtea interioară, plouă în unele apartamente (cum ar fi la familia Kraus), scările n-au parapet, igiena în aproape întregul imobil lasă de dorit. În apartamentul lui E. Așchioapei sînt șobolani, gîndaci care au început să treacă și la vecini. Tot la această persoană am aflat că vin diferiți indivizi, care fac chefuri prelungite apoi scandal, tulburînd liniștea locatarilor. Chiriașii, după cum mi-am dat seama, nu sînt prea întreprinzători și rabdă dezinteresul proprietarului. Dar acest imobil se află în centrul orașului, vizavi de noul bloc de locuințe ce se construiește în piața Tg. Cucu, și de aceea cred că Consiliul popular municipal nu trebuie să fie indiferent față de un proprietar și unii din chiriașii săi care nu-și îndeplinesc obligațiile civice".

Să-l știe toți...

Primarul comunei Bosia, tov. C. Ștefurac, ne scrie : „Locuiește la noi în sat cetățeanul Vasile D. Putină. Este un om recalcitrant, nu respectă normele de conviețuire cu vecinii și cu rudele. O persecută pe sora sa vitregă, Ioana. Mai mult, îl atrage în acțiunile antisociale și pe fiul său, Mihai, care pînă acum a fost amendat de două ori : o dată cu 2.000 de lei și altădată cu 1.500 de lei. Vă rugăm să scrieți despre ei la ziar, ca să-i știe și alții".

Acum îi știe tot județul și asta trebuie să le dea de gîndit. Pentru că opinia publică și legile țării noastre nu admit comportări huliganice din partea nimănui.

TRAGEREA SPECIALĂ LOTO A RECOLTEI

Administrația de Stat LOTO-PRONOSPORT organizează la 8 octombrie 1971 tragerea specială LOTO a Recoltei, la care puteți cîștiga : autoturisme „DACIA 1300", „DACIA 1100" și „SKODA S. 100" ; cîștiguri în numerar de valoare variabilă ; cîștiguri fixe în bani în valoare de 5.000 lei, 2.500 lei, 1.000 lei ș.a.

Participarea la tragerea specială Loto a Recoltei, din 8 octombrie 1971, se face pe următoarele taxe de participare : 2 lei, 5 lei și 15 lei varianta.

Pentru stabilirea numerelor cîștigătoare se vor efectua 5 extrageri în 3 faze însumînd 36 de numere.

Se atribuie cîștiguri pe 25 de categorii.

Joi, 7 octombrie 1971, este ULTIMA ZI pentru procurarea biletelor.

Uzina de fibre sintetice Iași

angajează :

— un șef depozit

pentru magazia de materiale metalurgice.

Condiții : liceu și 4 ani funcții administrative sau școala generală și 6 ani funcții administrative din care 4 ani ca magaziner.

Relații suplimentare se pot lua de la serviciul personal, telefon 13320/231.

Se angajează de urgență prin concurs

— trei maiștri instructori în specialitățile : frezor, rabotor, mortezor, strungar, lăcătuș

— un lăcătuș mecanic întreținere

Cei interesați se vor adresa la

Școala profesională de pe lîngă Uzina mecanică „Nicolina"

strada 13 Decembrie nr. 54

Se angajează pentru șantierele de construcții-montaj

— un automacaragiu autorizat

pentru automacaraua S R 113 de 5 tone

Cei interesați se vor adresa la

Oficiul de îmbunătățiri funciare Iași

strada Văscăuțeanu nr. 6.

CETĂȚENI !

În scopul prevenirii incendiilor

— Verificați, reparați și curățați la timp sobele și coșurile de evacuare a fumului.

— Este interzisă aprinderea focului în sobe cu benzină sau alte lichide inflamabile.

— Nu așezați în apropierea sobelor obiecte de îmbrăcăminte, lemne, hîrtii și alte materiale ce se pot aprinde ușor, la distanță mai mică de 1 metru.

— Nu lăsați fără supraveghere focul aprins în sobe și cuptoare.

— Cenușa scoasă din sobe și cuptoare se va depozita într-o groapă special amenajată, după ce mai întîi cărbunii au fost bine stinși.

Întreprinderea construcții transporturi Iași

cu sediul în stația C.F.R. Nicolina

angajează imediat

— un merceolog

pregătit pentru procurarea de piese schimb auto și utilaje de construcții.

Condițiile de angajare sînt cele prevăzute în Anexa IV B din H.C.M. 328/1967.

Cei interesați se vor adresa la sediul întreprinderii, iar relații suplimentare se dau prin telefon 11002, serviciul personal.

ÎNTREPRINDEREA DE TRANSPORTURI — I A Ș I —

str. Uzinei nr. 12
telefon 15422

angajează de urgență

— ȘOFERI pentru AUTOBUZE

— ȘOFERI posesori ai permisului de conducere categoria C,

cu o vechime de șofer la această categorie de 3 ani, după carnetul de muncă sau alte acte

În vederea pregătirii pentru obținerea permisului de conducere valabil pentru conducerea autobuzelor.

Se asigură cazare la dormitoare în incinta întreprinderii.

Condiții de salarizare avantajoase.

Relații suplimentare se dau zilnic la serviciul personal din str. Uzinei nr. 12 între orele 11,00-13,00.

— maistru instructor filator
— maistru instructor confecționer
— lăcătuș mecanic
— tîmplar

angajează

Grupul școlar M.I.U. Iași

strada Socola nr. 51—53.

Condiții de angajare : conform H.C.M. 2841/1969.

Informații suplimentare se pot obține la secretariatul școlii.

Se angajează imediat

— *muncitori necalificați*

— *vînzători*

Cei interesați se vor adresa la

Centrul LEGUME-FRUCTE

Timișoara
strada Rodnei nr. 4,
telefon 32915

Se asigură cazare gratuită, masă contra cost.

SE ANGAJEAZĂ :

— *un inginer sau tehnician principal constructor* la Atelierul de proiectare.

— *un economist principal sau economist,* la Atelierul de proiectare.

— *un inginer sau tehnician energetic,* la serviciul investiții pentru diriginte de șantier.

— *un tehnician principal energetic,* diriginte șantier la serviciul electrificări rurale.

— *un cititor încasator,* la centrul municipal Iași.

— *un cititor încasator,* la centrul Tg. Frumos.

— *un magaziner,* la centrul Tg. Frumos.

Cei interesați se vor adresa la **Întreprinderea de rețele electrice Iași**, serviciul personal, str. Uzinei nr. 38.

Se primesc înscrieri pentru **cursuri de ucenicie la locul de muncă** *în meseria de tîmplar mecanic.*

Condiții : vîrsta minimă de 16 ani împliniți, domiciliul stabil în orașul Iași. Solicitanții trebuie să prezinte certificat de absolvire a școlii generale.

Cei interesați se vor adresa la **Cooperativa „Mobilă și tapițerie" Iași** strada Bradului nr. 5 – biroul personal – învățămînt.

Se angajează de urgență
— muncitori necalificați
pentru Fabricile de cărămizi Ciurea și Holboca.

Se asigură cazarea și transportul săptămînal, cu mijloace auto, la domiciliul acestora și de la domiciliu la fabrici.

C.E.I.L. IAȘI

Sectorul de mecanizare și transport forestier Iași

angajează urgent :

— 4 mecanici auto pentru atelierul central

— 4 tractoriști pentru coloana S.M.T.F. Hîrlău

Angajările se fac la sediul S.M.T.F. Iași, strada Aurel Vlaicu nr. 83.

Relații suplimentare se pot obține la telefon 15107.

Mica publicitate

Decese

● Familia îndurerată anunță încetarea din viață într-un tragic accident a scumpului lor soț, tată și frate

RUSU PANTELIMON

47 ani.

Înmormîntarea va avea loc joi, 7 octombrie, ora 13, la cimitirul Sf. Vasile. Cortegiul va porni din strada Proletari 32.

PE MERIDIANELE GLOBULUI

O.N.U. Dezbaterile din Adunarea Generală

NEW YORK 5 — Corespondentul Agerpres, C. Alexandroaie, transmite: In continuarea dezbaterilor generale din cadrul actualei sesiuni a Adunării Generale a O.N.U., a luat cuvîntul **secretarul de stat al S.U.A., William Rogers,** care a opinat că „a acționa în favoarea păcii înseamnă a recunoaște existența deosebirilor între state și faptul că acestea vor continua să existe sub forma deosebirilor de opinii, de interese, de sistem".

Secretarul de stat a arătat apoi că între S.U.A. și U.R.S.S. au fost încheiate cu succes multe acorduri care pot contribui la promovarea coexistenței pașnice și cooperării, subliniind că „dorința S.U.A. de a pune fundamentul unei astfel de cooperări nu este în nici un fel afectată de politica lor de a căuta îmbunătățirea relațiilor cu Republica Populară Chineză".

Referindu-se la problemele dezarmării, William Rogers a arătat că, deși în cadrul tratativelor S.A.L.T. nu s-a ajuns încă la un acord, s-au apropiat totuși pozițiile S.U.A. și U.R.S.S. referitoare la concepția și detaliile unui acord pentru limitarea sistemelor rachetelor antibalistice.

In legătură cu restabilirea drepturilor legitime ale R. P. Chineze la O.N.U., vorbitorul a reluat teza „celor două Chine", repudiată de numeroase state ale lumii și de opinia publică internațională și s-a pronunțat împotriva expulzării din organizația mondială a emisarilor ciankaișiști.

Vorbind despre problemele Orientului Apropiat, W. Rogers a propus încheierea unui acord parțial interimar și a prezentat un plan prevăzînd, între altele, redeschiderea circulației prin Canalul Suez și prelungirea acordului de încetare a focului.

In cuvîntul său, **ministrul de externe al Coastei de Fildeș, Arsene Usher,** a subliniat, între altele, că Africa nu își va abandona politica ei de autodeterminare și independență și că O.N.U. trebuie să treacă la adoptarea unor măsuri concrete și eficiente care să poată duce, într-adevăr, la sfărîmarea ultimelor bastioane ale rușinosului sistem colonialist.

Pierre Harmel, ministrul de externe al Belgiei, a subliniat în intervenția sa, că universalitatea Națiunilor Unite reprezintă un obiectiv fundamental al organizației. „Aceasta, a spus el, ne face să recomandăm în mod pregnant ca R. P. Chineză să ocupe în organizație locul rezervat Chinei de către Cartă". El s-a ocupat apoi de importanța înțelegerilor regionale pentru instaurarea în lume a unei atmosfere de cooperare. Referindu-se la problemele europene și trecînd în revistă evenimentele survenite în ultimul timp, el a menționat că „ceea ce am sperat cîndva capătă în prezent contururi precise. Sînt două obiective certe ce se cer urmărite — reducerea forțelor armate din Europa și securitatea europeană". Sperăm, a spus ministrul belgian, că ne vom putea întîlni la Helsinki.

Secretarul de stat pentru afacerile externe al R. S. F. Iugoslavia, Mirko Tepavaț, vorbind despre întărirea hotărîrii popoarelor de a lupta pentru independență, suveranitate și dezvoltarea lor liberă, a subliniat că „nici o mișcare autentică a popoarelor nu a putut fi înăbușită prin folosirea forței. Evoluția lumii nu poate fi hotărîtă prin violență".

Relevînd consecințele crizei cronice a sistemului monetar occidental, ministrul iugoslav a denunțat „măsurile care duc la monopolizare, discriminare și protecționism, luate pe seama altora, și care împiedică progresul general și afectează relațiile politice dintre state". El s-a referit apoi la problemele dezarmării, subliniind ideea că oprirea cursei înarmărilor trebuie să constituie fundamentul oricărui efort de diminuare a pericolului la adresa păcii. Vorbitorul a evidențiat, în context, însemnătatea unei conferințe mondiale pentru dezarmare.

Vorbitorul s-a pronunțat în favoarea restabilirii drepturilor legitime ale R. P. Chineze la Organizația Națiunilor Unite.

Secretarul de stat pentru afacerile externe al Iugoslaviei a arătat în continuare că o evoluție pozitivă a relațiilor intereuropene a devenit posibilă de îndată ce a prevalat convingerea că relațiile europene nu pot fi schimbate prin forță. El a relevat că perspectivele convocării unei conferințe europene asupra securității și cooperării devin din ce în ce mai favorabile.

În încheiere, M. Tepavaț a vorbit despre necesitatea respectării de către toți și față de toți a principiilor dreptului și eticii internaționale, exprimînd credința țării sale în inviolabilitatea principiilor libertății, suveranității și neintervenției. Apărăm aceste principii, a spus ministrul iugoslav, pentru că ele apără lumea în care trăim.

Vizita lui N. Podgornîi la Hanoi

HANOI 5 (Agerpres)
La Hanoi, anunță agenția V.N.A., au avut loc convorbiri între delegația R.D. Vietnam, condusă de Le Duan, prim-secretar al C.C. al Partidului celor ce Muncesc din Vietnam, și delegația sovietică, condusă de Nikolai Podgornîi, membru al Biroului Politic al C.C. al P.C.U.S., președintele Prezidiului Sovietului Suprem al U.R.S.S.

Cu prilejul vizitei în R.D. Vietnam a delegației de partid și guvernamentale sovietice, în sala Adunării Naționale a avut loc un miting, la care au rostit cuvîntări Le Duan și Nikolai Podgornîi.

Conferința științifică internațională de la Alger

ALGER 5 — Corespondentul Agerpres, Constantin Benga, transmite: La Palatul Națiunilor de la „Club des Pins", de lîngă Alger, s-a deschis marți după-amiază prima conferință științifică internațională privind prospectarea și exploatarea zăcămintelor de hidrocarburi din Algeria.

La această reuniune, **organizată sub** auspiciile Ministerului algerian al Industriei și Energiei, participă specialiști algerieni și peste 150 de experți în domeniul hidrocarburilor din numeroase țări ale lumii, printre care Belgia, Franța, Italia, Japonia, Marea Britanie, S.U.A., U.R.S.S.

Din țara noastră, la lucrările Conferinței participă ministrul minelor, petrolului și geologiei, Bujor Almășan.

LUPTELE DIN INDOCHINA

Cambodgia

PNOM PENH 5 (Agerpres). — Forțele de Eliberare din Cambodgia, relatează agenția A.K.I., au lansat în cursul ultimelor zile o serie de puternice ofensive împotriva trupelor intervenționiste ale regimului de la Saigon, cantonate la Krek și Ampuk. In cursul luptelor au fost răniți numeroși militari saigonezi, 4 avioane au fost doborîte sau distruse la sol, 6 tunuri de 105 mm și 3 autoblindate au fost distruse, iar mai multe fortificații și depozite de muniții deteriorate.

Vietnamul de sud

VIETNAMUL DE SUD 5 (Agerpres). — După cum anunță agenția „Eliberarea", forțele Frontului Național de Eliberare din Vietnamul de sud au înregistrat noi victorii în lupta împotriva agresorilor intervenționiști. Astfel, numai în regiunea U Minh au fost răniți sau luați prizonieri peste 2 000 de militari, printre care mai mulți ofițeri americani și saigonezi.

Forțele patriotice au doborît 27 avioane inamice, au distrus 5 autoblindate, 19 tunuri de 105 și 155 mm., ca și alte piese de artilerie grea, și au capturat însemnate cantități de arme și muniții.

În clișeu: Un elicopter saigonez doborît de forțele de eliberare cambodgiene, în provincia Kratie.

Convorbiri sovieto-algeriene

ALGER 5 (Agerpres).
Marți, au început convorbirile dintre Houari Boumediene, președintele Consiliului Revoluției, președintele Consiliului de Miniștri al Republicii Algeriene Democratice și Populare, și Alexei Kosîghin, președintele Consiliului de Miniștri al U.R.S.S., care se află într-o vizită oficială în Algeria.

Reuniunea tripartită de la Cairo

CAIRO 5 (Agerpres). La Cairo a avut loc prima reuniune a Consiliului Prezidențial al proiectatei Federații a Republicilor Arabe, la care au participat președintele Republicii Arabe a Egiptului, Anwar Sadat, președintele Siriei, Hafez Assad, și președintele Consiliului Comandamentului Revoluției din Libia, Moamer El Gedafi. In cursul întrunirii, Anwar Sadat a fost ales președinte al Federației Republicilor Arabe, informează agenția M. E. N., citînd un comunicat al purtătorului de cuvînt al Consiliului Prezidențial, Hussein El Shafei, vicepreședintele Egiptului.

Potrivit comunicatului, șefii celor trei state arabe au examinat apoi situația politică și militară din Orientul Apropiat.

O nouă înrăutățire a situației din Ulster

BELFAST 5 (Agerpres).
Un post militar britanic din Belfast a fost atacat luni după-amiază. În urma exploziei unei bombe, zece militari au fost răniți, dintre care unul a decedat în timp ce era transportat la spital. Este cel de-al 27-lea militar britanic ucis în acțiuni de stradă în Belfast de la începutul acestui an. Ca urmare, situația din Ulster s-a înrăutățit din nou.

H. Kissinger va face o vizită la Pekin

PEKIN 5 (Agerpres)
După cum anunță agenția China Nouă, guvernul R. P. Chineze și guvernul S.U.A. au căzut de acord ca dr. Henri Kissinger să facă o vizită la Pekin, spre sfîrșitul lunii octombrie, pentru a avea convorbiri cu guvernul chinez în vederea aranjamentelor concrete pentru vizita președintelui Nixon în China.

SCURTE ȘTIRI

PARIS
La sediul U.N.E.S.C.O. din Paris se desfășoară lucrările Conferinței guvernamentale pentru crearea unui sistem mondial de informare științifică și tehnică (U.N.I.S.I.S.T.). La conferință participă reprezentanți din 80 de state membre ale U.N.E.S.C.O. România este reprezentată de o delegație condusă de Nicolae Bărbulescu, vicepreședinte al Consiliului Național pentru Știință și Tehnologie.

BELGRAD
Michel Debre, ministrul apărării naționale al Franței, și-a încheiat vizita în Iugoslavia. După cum relevă agenția Taniug, în cursul convorbirilor pe care le-a purtat cu secretarul federal iugoslav pentru apărarea națională, Nikola Lubicici, a fost relevată dorința părților de a dezvolta și extinde în continuare colaborarea reciprocă.

KINSHASA
Justin Bomboko, fost ministru de externe, și Victor Nendaka, fost ministru de finanțe, au fost arestați sub acuzația de a fi organizat un complot urmărind asasinarea șefului statului congolez, relatează agențiile Reuter și France Presse, citînd postul de radio Kinshasa. Printre persoanele implicate în această acțiune figurează și generalul de armată Bangala, care a deținut funcția de guvernator al orașului Kinshasa. După încheierea cercetărilor, persoanele arestate vor fi deferite justiției.

LONDRA
Împăratul Japoniei, Hirohito, și-a încheiat marți vizita în Franța. In cursul ședерii la Paris, suveranul japonez a conferit cu președintele Georges Pompidou și cu alte oficialități franceze. In cursul aceleiași zile, Hirohito a sosit la Londra, într-o vizită de trei zile.

CARACAS
Consulul dominican la Caracas, Thelma Frias, a fost expulzat de autoritățile venezuelene deoarece a simulat o răpire pentru a intra în posesia unei importante sume de bani. Dosarul anchetei efectuate de poliție privind cazul în speță a fost trimis procuraturii din Santo Domingo.

PRAGA
La Praga a fost semnat, la 5 octombrie, acordul comercial pe anii 1972—1976, între guvernele R.S. Cehoslovace și Spaniei, anunță agenția C.T.K. Acordul reglementează relațiile comerciale bilaterale pe baza clauzei națiunii celei mai favorizate. La baza relațiilor comerciale dintre Cehoslovacia și Spania se află acordul interbancar bilateral semnat în anul 1958. Revista cehoslovacă „Svet Hospodarstvi" arată că, în primii zece ani care au trecut de la semnarea acestui acord, volumul schimburilor de mărfuri între cele două țări a crescut de peste trei ori.

WASHINGTON 5 (Agerpres).
Statele Unite continuă să ascundă opiniei publice americane proporțiile implicării lor în războiul din Laos, a declarat senatorul democrat Stuart Symington. In ultimul deceniu, a arătat vorbitorul, cheltuielile militare ale S.U.A., pentru ducerea acestui război, au crescut de aproape nouă ori, ajungînd în prezent la 420 miloane dolari anual.

Declarațiile senatorului Symington, apreciază observatorii politici, reflectă nemulțumirea crescîndă în cadrul Congresului american față de politica Administrației în Asia de sud-est. Agențiile de presă informează că senatorul Case a anunțat că va prezenta un proiect privind reducerea considerabilă a personalului militar american din Cambodgia.

Întrevederile șefului delegației române, Corneliu Mănescu

NAȚIUNILE UNITE 5 (Agerpres).
Ministrul afacerilor externe al Republicii Socialiste România, Corneliu Mănescu, a avut în cursul zilei de luni întrevederi cu Aldo Moro, ministrul de externe al Italiei, conducătorul delegației italiene la sesiunea Adunării Generale a O.N.U., și, respectiv, cu Abdellatif Filali, ministrul de externe al Marocului, șeful delegației țării sale la actuala sesiune.

În cursul celor două întrevederi, au fost examinate o serie de probleme aflate pe ordinea de zi a sesiunii, precum și alte probleme internaționale de interes comun și au fost abordate aspecte ale relațiilor dintre România și cele două țări.

*

NEW YORK 5 — Corespondentul Agerpres, Constantin Alexandroaie, transmite: Ministrul afacerilor externe al Republicii Socialiste România, Corneliu Mănescu, conducătorul delegației țării noastre la actuala sesiune a O.N.U., a oferit un dineu în cinstea unor șefi de delegații prezenți la lucrările Adunării Generale a Organizației Națiunilor Unite.

Au participat Tun Haji Abdul Razak Bin Dato Hussein, prim-ministru și ministru de externe al Malayeziei, prințesa Ashraf Pahlavi, șefa delegației Iranului la actuala sesiune a Adunării Generale a O.N.U., miniștrii de externe ai Belgiei — Pierre Harmel, Cehoslovaciei — Jan Marko, Filipinelor — Carlos Romulo, Irlandiei—Patrick Hillery, Republicii Malgașe — Jacques Rabemananjara, Marocului — Abdellatif Filali, Mongoliei — Lodonghiin Rincin, Poloniei — Ștefan Jedrychowski, Ungariei — Janos Peter, subsecretarul de stat pentru afacerile externe al Greciei, Christos Xanthopoulos-Palamas, reprezentanții permanenți pe lîngă Națiunile Unite ai Bulgariei — Ghero Grozev, Malayeziei — H. M. Zacharia, Suediei — Olof Rydbeck, Zambiei — Vernon Johnson.

Au participat, de asemenea, membri ai delegației române.

Dineul a prilejuit un schimb de păreri între cei prezenți asupra unor probleme internaționale majore, unele dintre ele aflîndu-se înscrise pe ordinea de zi a actualei sesiuni a Adunării Generale a O.N.U.

R. F. G. Congresul de la Saarbrucken

Rainer Barzel ales președinte al U. C. D.

BONN 5 (Agerpres).
Rainer Barzel a fost ales președinte al Uniunii Creștin-Democrate din R.F. a Germaniei, în cadrul Congresului acestui partid, desfășurat la Saarbrucken. El urmează în acest post fostului cancelar Kurt-Georg Kiesinger, întrunind 344 de voturi, față de 174 acordate oponentului său, Helmut Kohl, primul ministru al landului Renania-Palatinat.

Prin alegerea sa ca președinte al U.C.D., Barzel devine cel mai probabil candidat creștin-democrat la postul de cancelar al R.F. a Germaniei în alegerile generale din 1973. La Congres s-au manifestat, însă, puternice opoziții față de o asemenea eventualitate, știut fiind că pentru funcția de cancelar și-au afirmat intenția de a candida și alți politicieni creștin-democrați, în special fostul ministru al apărării, Gerhard Schroder.

Dialogul anglo—rhodesian

Manevre de culise

Pentru a doua oară în decurs de cîteva luni, un emisar al guvernului britanic a vizitat capitala Rhodesiei rasiste, Salisbury. Scopul tratativelor: „normalizarea" relațiilor dintre cele două țări. Este, bineînțeles, prematur încă să se tragă vreo concluzie definitivă în urma acestei febrile activități diplomatice, discuțiile fiind înconjurate de cea mai profundă discreție. Lordul Goodman, principalul negociator, s-a mărginit doar să declare, că „lucrurile se vor desfășura într-o manieră satisfăcătoare".

De fapt, de cîtăva vreme, o parte a presei engleze încearcă să obișnuiască opinia publică cu ideea unei „reglementări" a relațiilor cu regimul minorității albe din Rhodesia, în speranța de a evita izbucnirea unei explozii de indignare în cazul anunțării neașteptate a unei asemenea acțiuni. „In momentul de față, scrie „The Guardian", există dovezi serioase că guvernul britanic dorește să ofere noi condiții lui Ian Smith și că oferta va fi făcută în curînd. Se așteaptă o conferință la nivel înalt în acest scop".

Renunțînd la „atitudinea sa rezervată" Smith a început să declare că cele cinci principii — care cuprind garantarea progresului nestingherit spre regimul majorității — „nu mai au nici o importanță". La Londra există indicii serioase că, sub o formă sau alta, guvernul este înclinat să-l aprobe. Sir Alec Douglas Home face ceea ce a afirmat că va face (în Camera Comunelor, în noiembrie) și anume menține fondul discuțiilor în cel mai strict secret posibil „pînă cînd vor exista semne sigure de succes sau de eșec". Organizarea unei apropiate conferințe la nivel înalt, scrie aceeași publicație „The Guardian", înseamnă că el se așteaptă la un acord. Miniștrii nu pleacă cu avionul la Salisbury așteptîndu-se la un eșec atunci cînd ajung acolo.

Dificultățile în calea unui acord sînt însă bine cunoscute, iar Smith nu a încercat niciodată să le ascundă. Pe baza celor cinci principii, pe care toate partidele **britanice le acceptă și le-au susținut, Rhodesia este obligată să acorde drept de vot tuturor rhodesienilor, negri sau albi. Dar Smith a avut și continuă să aibă o atitudine de profund dispreț față de majoritatea africană, afirmînd că „principiul un om — un vot, nu înseamnă altceva decît o numărătoare de oi". Trebuie să se dea drept de vot — a spus el — numai acelora care au ajuns la „un grad de răspundere, un grad de civilizație".**

Pentru a da o aparență cît de cît de legalitate, regimul Smith prevede „sporirea treptată a reprezentării africane". Dar această sporire ar urma să se producă în ritmul în care crește suma impozitelor pe venit plătite de africani și nivelul lor de învățămînt. Și, bineînțeles, aceste ritmuri de creștere sînt controlate de guvernul rhodesian alb; și, în orice caz, procesul de emancipare s-ar opri, într-un viitor imprevizibil, poate după decenii, atunci cînd în parlament ar fi ales un număr egal de europeni și africani. „La sfîrșitul unei „ucenicii" lungi și grele, scrie „The Guardian", care ar dura în mod cert multe decenii, tot ce pot spera cele cinci milioane de rhodesieni este o reprezentare paritară cu populația albă, infimă ca număr în raport cu ei".

In timp ce dialogul între cele două capitale continuă, Smith „prevăzător" se află în căutare de mercenari care să slujească în forțele sale armate. „Triplă soldă. Cheltuieli de voiaj în Rhodesia asigurate. Condiții excelente de cazare" — în diverse variante, asemenea anunțuri-reclamă, date de guvernul rasist, continuă să apară cu regularitate în paginile săptămînalului britanic „Aldershod News". Motivul pentru care tocmai o publicație obscură, difuzată într-una din suburbiile Londrei, a fost aleasă de recrutorii rhodesieni de mercenari nu este greu de deslușit. Important pentru ei este ca anunțurile să fie citite de cei pe care, eventual, i-ar putea interesa, iar la Aldershod se află una dintre cele mai mari garnizoane britanice.

Revista „L'Express" relata recent că aproximativ 280 de militari englezi, în majoritate foști ofițeri în armata colonială britanică, s-au angajat pînă acum în unitățile de șoc rhodesiene, ale căror sedii se află la Gwelo și Salisbury.

Judecînd după frecvența anunțurilor pe care le dă în căutare de mercenari, premierul Smith nu este nicidecum atît de liniștit cum ar dori să lase impresia, atunci cînd declară că guvernul său dispune de forțe armate și polițienești dotate cu armament de tip modern, cu mașini blindate, cu circa șase escadrile, care cuprind și avioane cu reacție etc.

Pentru a-i reține în Rhodesia, Smith le oferă mercenarilor toate avantajele posibile, în vreme ce milioane de africani zimbabwe sînt nevoiți să trăiască în condiții de mizerie, în așa-zisele „sate strategice", adevărate lagăre puse sub pază militară. Cu toate acestea, au devenit tot mai frecvente comunicatele cu privire la ciocnirile care au loc pe valea fluviului Zambezi, în regiunea cascadei Victoria, în apropiere de Bulawayo sau de Umtali, între grupurile de patrioți și trupele regimului de la Salisbury. Mișcarea de eliberare națională s-a intensificat mai ales după ce Uniunea Națională Africană Zimbabwe și Uniunea Poporului African Zimbabwe au hotărît să se unească, pentru a coordona acțiunile împotriva guvernului rasist din capitala rhodesiană.

Pe bună dreptate, se întreabă țările africane și, îndeosebi, cele din Commonwealth, de ce Londra ocolește această mișcare a majorității și se străduiește să ducă tratative cu Smith? Explicația încearcă s-o dea tot „The Guardian": „Dacă se întrevede un acord, așa cum se pare, o parte sau cealaltă trebuie să fi cedat. Dacă partea care a cedat este Marea Britanie, înseamnă că guvernul — și Marea Britanie — a trădat nu numai cinci milioane de africani din Rhodesia, ci și speranțele tuturor asupriților".

Radu SIMIONESCU

COMENTARIU EXTERN

REALITĂȚI CAPITALISTE

S.U.A. Invocarea legii Taft-Hartley împotriva grevei docherilor

WASHINGTON 5 (Agerpres). — Președintele Nixon a hotărît invocarea legii Taft-Hartley împotriva grevei docherilor, declarată în semn de protest față de refuzul patronatului de a satisface revendicările lor legitime. El urmează să se adreseze Ministerului Justiției pentru a-i obliga pe docherii celor 24 de porturi ale Pacificului să reia lucrul în cursul următoarelor 24 de ore. Cunoscuta lege antimuncitorească Taft-Hartley, adoptată în anul 1947, a fost aplicată de 28 de ori, ultima dată de către fostul președinte D. Johnson, împotriva unei greve declanșate tot de muncitorii portuari.

GREVĂ LA METROUL DIN PARIS

PARIS 5 (Agerpres). — Marți dimineața, prin declanșarea grevei conducătorilor de la metroul parizian, transportul subteran în capitala franceză a fost paralizat complet. Grediștii revendică îmbunătățirea sistemului de salarizare.

Agenția France Presse scrie că greva de la metro ar putea fi semnalul declanșării unei vaste mișcări revendicative în cadrul serviciilor publice din Franța. Deocamdată, mai sînt în grevă lucrătorii de la aeroporturile Orly și Le Bourget.

PERSPECTIVE ECONOMICE SUMBRE ÎN IRLANDA

DUBLIN 5 (Agerpres). — În ultimele 12 luni, în Republica Irlanda indicele prețurilor a crescut cu 8,8 la sută. Concomitent, a avut loc și o creștere a șomajului, în prezent neavînd de lucru circa 7 la sută din populația apță de muncă a țării. Aceste elemente, la care, după cum relevă ziarul „Irish Times", se adaugă stagnarea din industrie, fac ca prevederile privind perspectivele economiei irlandeze să comporte un accentuat pesimism.

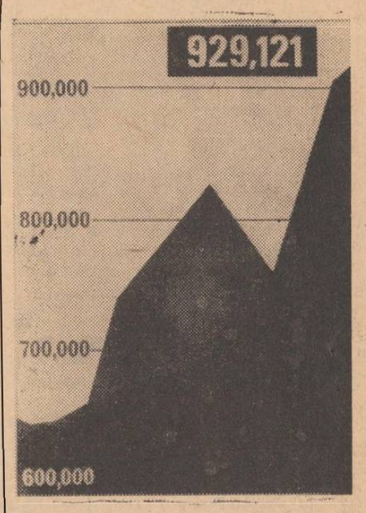

Recent, ziarul „Morning Star", a publicat un grafic cu cifrele de șomaj în Marea Britanie, din octombrie 1970 pînă în septembrie 1971, cînd numărul șomerilor atinsese cifra de 929.121 persoane, unul din cele mai înalte nivele de după război. Astăzi șomajul afectează peste 1 000 000 de britanici.

IN CLIȘEU: Graficul ilustrînd variațiile cifrelor de șomaj.

Nivel ridicat al accidentelor de muncă

BONN 5 (Agerpres). — In prima jumătate a anului 1971, numărul accidentelor de muncă în R.F. a Germaniei a fost mult mai ridicat față de aceeași perioadă a anului trecut, comunică Ministerul Muncii vest-german. In R.F. a Germaniei, 2 167 muncitori și-au pierdut viața în urma accidentelor de muncă numai în primele șase luni ale acestui an, ceea ce reprezintă o creștere de peste 10 procente față de numărul de 1 968 accidentări în anul 1970.

*

TOKIO 5 (Agerpres). — In întreprinderile industriale japoneze se menține un nivel ridicat al accidentelor de muncă provocate de lipsa unor măsuri adecvate pe linia protecției muncii. Numai în intervalul aprilie 1970—martie 1971, peste 1 700 000 de muncitori japonezi au fost victimele unor accidente de muncă, 6 000 dintre acestea fiind mortale.

Redacția și Administrația: strada Vasile Alecsandri nr. 8 — Iași. Telefon 14127.

Tiparul: Intreprinderea poligrafică Iași, str. Vasile Alecsandri nr. 6, Telefon 14620

BIBLIOTECA CENTRALĂ UNIVERSITARĂ M. EMINESCU IAȘI

ANUL XXVII,
Nr. 7792
JOI
7
OCTOMBRIE
1971
4 PAGINI
30 BANI

Proletari din toate țările, uniți-vă!

Flacăra Iașului

Organ al Comitetului județean Iași al P.C.R. și al Consiliului popular județean

În pagina a 4-a

Lucrările Adunării Generale a O.N.U.

Cuvîntarea ministrului de externe al României, Corneliu Mănescu

Producția cere un climat de muncă angajant. Cum îl formăm și cum îl menținem?

Am avut prilejul să discutăm deseori cu muncitori și cadre tehnice de la Șantierul 2 — chimie de extindere a U.F.S. Iași al Trustului de construcții industriale, al cărui colectiv de muncă este binecunoscut pentru hărnicia și succesele deosebite realizate în producție. Aproape de fiecare dată explicațiile prezentate de interlocutori se refereau și la existența în cadrul colectivului de constructori a unei atmosfere de muncă propice succeselor, a unui climat de muncă sănătos.

Este tocmai problema pe care ne-am propus să o abordăm în cadrul unei „mese rotunde" organizate de noi pe șantier. Au participat: Mihai Mîrț, *șef de brigadă de dulgheri,* Alexandru Kür, *inginer șef,* Vasile Butnaru, *maistru principal, secretar al organizației de partid de la lotul II, ing.* Ocan Strîmtu, *inginer șef adjunct,* D-tru Hremiuc, *șef de brigadă de zidari,* D-tru Anton, *șef de echipă de dulgheri,* Gh. Blăniță, *șef de brigadă de lăcătuși-montatori,* Constantin Ghiță, secretarul comitetului de partid.

RED.: *Cred că ar fi util pentru discuția noastră să precizați, de la început, ce înțelegeți prin climat de muncă sănătos, prin ce trebuie să se caracterizeze un asemenea climat.*

O. Strîmtu: În condițiile orînduirii noastre socialiste, a ritmurilor înalte de dezvoltare pe toate planurile vieții economice și sociale, existența unui climat de muncă sănătos se impune cu necesitate. Nu se poate concepe mobilizarea rezervelor de creștere a productivității muncii, de reducere a costurilor de producție, de îmbunătățire a calității fără ca fiecare salariat, muncitor sau cadru tehnic să fie din plin antrenat la îndeplinirea sarcinilor ce stau în fața fiecărui colectiv. Un climat de muncă sănătos trebuie să corespundă unui asemenea deziderat, constituind un cadru favorabil punerii în valoare a disponibilităților intelectuale și fizice ale tuturor membrilor colectivului, să stimuleze activitatea creatoare a fiecăruia, precum și a colectivului în ansamblul său.

D. Hremiuc: Aș accentua acest aspect, subliniind că climatul de muncă de care avem nevoie trebuie să stimuleze dăruirea și pasiunea, simțul de răspundere și inițiativa, dorința de continuă autodepășire. Or, toate acestea nu se pot manifesta decît într-un mediu unde lucrezi cu plăcere, în mijlocul unor oameni cu care te înțelegi, într-un colectiv care îți cere pe măsura capacității și te apreciază în mod just.

C. Ghiță: Cred că ar fi poate potrivit să numim un asemenea climat drept angajant. Astfel am releva esențialul: atitudinea pe care trebuie să o aibă omul de tip nou față de muncă, față de vasta operă de construcție socialistă. O atitudine activă, izvorîtă dintr-o înaltă conștiință și materializată în fapte de muncă, în rezultate mereu mai bune în producție.

RED.: *Avînd în vedere experiența șantierului, faptul că lucrați în cadrul acestui obiectiv de la începuturile închegării sale, vă solicit să precizați condițiile necesare pentru formarea și menținerea unui astfel de climat.*

V. Butnaru: E bine să subliniem, înainte de toate, că în orice întreprindere din țara noastră, în orice colectiv de muncă există o bază obiectivă în această privință: faptul că fiecare om al muncii este nu numai producătorul, ci și proprietarul — beneficiarul deci — al tuturor bunurilor create. Tocmai această schimbare fundamentală a raportului dintre noi și produsul muncii noastre este principalul generator de entuziasm, dăruire, pasiune creatoare, al atitudinii angajante pentru îndeplinirea în condiții cît mai bune a sarcinilor ce ne revin.

A. Kür: Acestei baze obiective trebuie să i se alăture însă anumite condiții subiective, pentru asigurarea cărora conducerea administrativă și factorii politici trebuie să acționeze în permanență. Este vorba, în primul rînd, de organizarea corespunzătoare a producției, munca de educație, grija pentru asigurarea unor condiții de lucru și de viață cît mai bune, întronarea unui spirit de înaltă exigență și principialitate. O condiție a reușitei este cunoașterea profundă, temeinică a oamenilor, a capacității, calităților, dar și a defectelor fiecăruia. Pornind de aici, conducerea șantierului a urmărit să numească în fruntea formațiilor de lucru — de la cea a loturilor, pînă la nivelul fiecărei echipe — oameni bine pregătiți în specialitate, dar și buni organizatori și pedagogi, cu o temeinică pregătire politică, care să fie în măsură a lucra cu oamenii. Nu am urmărit să punem neapărat în fruntea loturilor ingineri. Avem maiștri care dau rezultate foarte bune în această funcție de răspundere. Nu am pretenția că spun niște noutăți privind calitățile pe care trebuie să le aibă cei chemați a conduce și organiza, ceea ce vreau să accentuez este că nu e suficient ca aceste principii în promovarea cadrelor să fie proclamate și recunoscute, trebuind o acțiune perseverentă pentru aplicarea lor în fiecare caz în parte. Procedînd astfel, noi am reușit să formăm un nucleu de conducere care acționează unitar, în deplină înțelegere, exigența conducerii șantierului față de șefii de loturi propagîndu-se în rîndul întregii mase de constructori.

Sinteza discuțiilor:
Gh. MIHALACHE

(continuare în pag. a 3-a)

Masă rotundă organizată pe șantierul de extindere a U. F. S. Iași

Pe malul drept al Bahluiului a apărut un nou bloc de locuințe.
Foto: I. STRATULAT
corespondent

După nouă luni în industria ieșeană

154 de milioane de lei - peste prevederi

Răspunzînd chemării Consiliului Național al Frontului Unității Socialiste, colectivele de muncă din unitățile industriale ale județului Iași traduc în fapt angajamentele asumate în acest an. După cum ne informează Direcția județeană de statistică, în cele nouă luni din acest an unitățile industriale ieșene au obținut o producție globală industrială suplimentară de 154,7 de milioane de lei, care s-a concretizat în însemnate cantități de produse, printre care: 3.740 tone de țevi și profile îndoite, 313 tone fibre și fire poliesterice, 677 MUI penicilină și derivați, 255 MUI streptomicină și derivați, 1.771 tone ulei comestibil, confecții în valoare de 4,4 milioane de lei, prelucrate din policlorură de vinil, polietilenă și polistiren în valoare de 27 de milioane de lei, mobilă în valoare de 5,9 milioane de lei, 150 tone fire tip bumbac, 85.000 m.p. țesături din bumbac, 70.000 m.p. țesături din mătase și altele.

I.A.S. MIROSLAVA

A îndeplinit planul anual de livrare a laptelui

In cursul zilei de 30 septembrie a.c., lucrătorii de la I.A.S. Miroslava au livrat pieței cel de al 54.600-lea hectolitru de lapte din cursul anului 1971, depășind astfel planul anual al producției marfă cu 50 de hectolitri. Acest deosebit succes se datorește grijii cu care conducerea unității (director ing. Corneliu Mardare), specialiștii, mulgătorii s-au ocupat de aplicarea unor tehnologii moderne în creșterea vacilor, de asigurarea bazei furajere. Pînă la data amintită, de la un efectiv de aproape 2 000 de vaci s-a obținut o producție medie pe vacă furajată cu 566 litri mai mare decît cea planificată pentru cele 9 luni, reducîndu-se totodată prețul de cost al unui litru de lapte cu 0,20 lei.

Cele mai bune rezultate au fost realizate de colectivele fermelor de la Galata (fermier, medicul veterinar Mihai Vartic) și Scînteia (fermier, medicul veterinar Dan Podaru).

O grijă deosebită a fost acordată asigurării bazei furajere. Față de necesarul de 29.000 de tone de nutrețuri însilozate, unitatea a depozitat 38.000 de tone. În medie, de pe fiecare hectar cu porumb s-au însilozat circa 50 de tone de masă verde.

În paginile 2-3:

- **Plenara Consiliului județean Iași al sindicatelor**
  Formarea înaltelor trăsături moral-politice ale omului nou - obiectiv major și al organizațiilor de sindicat
- **Pe scena Operei ieșene**
  „Elixirul dragostei"
- **Raid-anchetă după miezul nopții**
  Cum se asigură integritatea bunurilor obștești

ÎN CAMPANIA AGRICOLĂ

Cînd nu se face totul pentru lichidarea restanțelor

- **În spatele unei medii bune pe unitate, formații de lucru care bat pasul pe loc**
- **„Vom face, vom drege", dar deocamdată o serie de tractoare stau inactive**

Vremea instabilă care s-a abătut din nou asupra județului nostru poate fi apreciată și ca un serios avertisment pentru unitățile agricole care mai au încă de lucru în ce privește însămînțările de toamnă și culesul recoltei de pe cîmp. În aceste direcții, principale în perioada de față, trebuie de acționat cu maximum de tărie, neingăduindu-se a fi pierdută nici o oră bună de lucru.

Aflați la Popești, dorim să vedem cum acționează în atare situație cooperativa agricolă locală, ce fac, practic, cooperatorii și specialiștii de aici pentru a încheia cît mai grabnic treburile lor de campanie. Inginerul Petre Amăteesei, președintele cooperativei, ne informează că pînă acum au însămînțat 65 la sută din suprafața planificată pentru grîu și orz, că floarea-soarelui de pe cele 300 de hectare a fost complet treierată, producția fiind și transportată la baza de recepție. Iar mai departe, că porumbul a fost recoltat pe 72 la sută din suprafața cultivată, iar sfecla de zahăr în proporție de 30 la sută.

Luate pe total cooperativă, realizările acestea sînt desigur pozitive. O analiză a lor pe ferme și brigăzi ne arată însă o mare discrepanță, certificîndu-ne destul de clar că preocupările și eforturile specialiștilor și cooperatorilor în campanie nu sînt de loc egale și aceasta din cauze subiective. Folosind timpul prielnic în mod judicios, ferma nr. 1, condusă de inginerul Dan Cojan, cu cel mai mare plan de însămînțări, a realizat integral această lucrare, avînd la data actuală și cea mai mare suprafață de porumb recoltat. La arioaiele organizate de această fermă, unde a fost adus porumbul de pe 80 de hectare, se execută acum depănușatul în timp ce atelajele aduc continuu de pe cîmp alte „materii prime" pentru harnicii cooperatori.

Un ritm susținut de muncă domnește și la ferma vegetală din Doroșcani, condusă de inginerul Vasile Rimschi, și același lucru se poate spune despre brigada din Obrijeni, condusă de brigadierul Ion Misăilă. Pe vreme bună sau mai puțin bună și chiar duminicile, oamenii de aici, în frunte cu comuniștii, sînt prezenți pe teren pentru a grăbi lucrările.

La ferma nr. 8 din Hărpășești lucrurile stau însă altfel. În pofida faptului că aici drumurile grele devin pe vreme defavorabilă aproape impracticabile, ritmul de lucru este foarte lent, ca și cînd timpul ar sta pe loc și n-ar a-

P. COSTIN

(continuare în pag. a 2-a)

Șeful de echipă Dumitru Rusu din secția sculărie este unul din fruntașii Uzinei mecanice „Nicolina".
Foto: D. ROTARU
coresp.

Forța educativă a opiniei publice socialiste

Dezvoltarea conștiinței socialiste, astfel încît ea să constituie un stimulent permanent al evoluției sociale, a devenit o necesitate imperioasă. În acest sens, sublinia secretarul general al partidului nostru, tovarășul **NICOLAE CEAUȘESCU**, cu prilejul Expunerii la consfătuirea de lucru a activului de partid din domeniul ideologiei și al activității politice și cultural-educative, din iulie 1971, trebuie să acționăm cu toată fermitatea pentru a asigura ridicarea continuă a conștiinței maselor de oameni ai muncii, deoarece numai așa clasa muncitoare își va îndeplini rolul său de clasă conducătoare, numai așa poporul, stăpîn pe destinele sale, își va putea construi în mod conștient viitorul; numai așa participarea maselor largi la conducerea societății va deveni o realitate, iar democrația socialistă se va afirma ca o forță dinamizatoare a societății noastre.

Parte integrantă și, totodată, formă de manifestare a conștiinței sociale, opinia publică definește aprecierea comună, generalizată, de către oameni, a diferitelor probleme concrete ale vieții politice, economice și sociale, exercitînd o reală influență asupra modului de comportare al tuturor membrilor colectivității. Opinia publică apare astfel ca un arbitru colectiv, ca o formă de control social, dar și ca un factor de apreciere pozitivă, de valorizare a unor acțiuni și a rezultatelor acestora. Ea este „publică" atît prin faptul că este formulată și exprimată de o colectivitate mai mult sau mai puțin numeroasă, cît și prin aceea că are ca obiect probleme de interes colectiv, iar nu de ordin strict individual.

PUNCTE DE VEDERE

În condițiile socialismului, opinia publică dobîndește tot mai mult capacitatea de a influența efectiv modul de rezolvare a chestiunilor de importanță socială, de a mijloci participarea unor categorii din ce în ce mai cuprinzătoare la coordonarea tuturor nivelelor activității economice, politice, culturale. Permanentul dialog ce s-a stabilit la noi între conducere de partid și mase este o dovadă concludentă — și nicidecum singura ce poate fi amintită — în acest sens.

Într-adevăr, dacă acordul între opinia publică și puterea politică reprezintă un indicator al dezvoltării democrației (așa după cum au remarcat chiar și unii sociologi nemarxiști), socialismul este prima orînduire în care acest indicator capătă o valoare reală. Pentru prima dată în cursul evoluției devine posibil ca opinia dominantă, opinia exprimată oficial, să coincidă cu opinia covîrșitoarei majorități a populației.

Cunoscîndu-se faptul că opinia publică este susținută de oameni cu interese apropiate, în condiții sociale apropiate, este lesne de înțeles de ce abia în socialism această formă de manifestare a conștiinței sociale capătă un cîmp nelimitat de acțiune. În dubla lor calitate de producători și proprietari ai mijloacelor de producție, majoritatea oamenilor muncii din țara noastră vor adopta, în mod firesc, poziții asemănătoare în problemele esențiale pe care le ridică viața socială. Însăși tendința generală de organizare continuă a structurii sociale socialiste va favoriza formarea unor curente largi de opinie în legătură cu temele majore ale activității economice, politice, culturale.

Nu trebuie crezut însă că se va ajunge la o uniformizare a opiniei, la o identitate de păreri asupra tuturor problemelor pe care le pune viața, construcția socialistă, într-un moment sau altul. Pornind nu numai de la anumite cunoștințe, ci și de la o doză oarecare de afectivitate și de la un grad diferit de integrare al oamenilor în structurile sociale, opiniile vor avea întotdeauna o serie de elemente care să le deosebească între ele.

Nu trebuie crezut nici că un curent de opinie va apare vreodată spontan, absolut de la sine. În formarea opiniei publice intervine acțiunea unor

M. GRIGORESCU
asistent universitar

(continuare în pag. a 3-a)

CARNET IEȘEAN

Alți oameni, alte drumuri

A venit toamna. Dar toamna a venit cu nopțile sale tot mai lungi, cu ploile tot mai reci și cu drumurile tot mai desfundate...

...Pe o vreme ca asta întîlneam într-o gară, mai anul trecut, un fost coleg de liceu, proaspăt medic veterinar, repartizat într-o comună din județ. M-am mirat că nu era atît de guraliv cum îl știam. Îmi vorbea de locul unde va merge cu o resemnare a omului trimis pe alte tărîmuri. Nu cunoștea comuna, e adevărat, dar i se spuseseră multe... Avea printre bagaje o pelerină mare și o pereche de cizme de cauciuc. „Mi-a spus cineva că pe aici asta e moda de toamnă obligatorie" și oftase...

...L-am întîlnit nu de mult, din nou. Venise cu niște treburi, „după niște analize". Nu mai avea nimic din absolventul speriat de zvonuri de acum un an. Era la fel de entuziast cum îl știam, doar și mai sigur de el, mai matur. I-am amintit de cizme. M-a privit nedumerit, apoi și-a amintit și a rîs. Tragismul situației scăzuse pe măsură ce cunoscuse locul unde avea să muncească. „Comuna are șoseaua principală asfaltată și alte cîteva ulițe pietruite, cu trotuare. Că mai avem încă multe locuri unde nu poți merge fără cizme, asta e adevărat! Dar ar fi fost rușine să mă fi speriat dintr-atît!".

Fără îndoială că mai sînt sate unde nu poți merge fără cizme decît pe șoseaua principală. Uneori a contribuit la aceasta o anumită prioritate a rezolvării problemelor. Alteori neglijența sătenilor sau a întreprinderilor de resort. Mai este încă mult de lucru și e bine să nu trecem cu vederea aceste probleme.

Dar ce este esențial este că oamenii nu se mai resemnează să privească la ulițele desfundate. Mai peste tot, în perioadele cînd nu este nevoie de toată mîna de lucru la cîmp, oamenii fac cîte o clacă la împrăștiat pietriș și noroiul se retrage.

Da, mai este încă mult de lucru. Dar să ne gîndim că altădată doar ideea de a vedea un sat fără ulițe noroioase părea de domeniul fanteziei. Pe atunci cei care veneau la sate doar ca să ridice prinosul sudorii sătenilor gîndeau probabil că satele sînt așa mai... pline de poezie. Iar cei care trăiau acolo aveau alte greutăți cu mult mai mari. Acum, acolo, unde altădată cei care făceau pîinea își cărau opincile pînă la curtea boierului după un pumn de făină, astăzi vor să meargă la magazinul universal, la cinematograf sau la căminul cultural, pe drumuri curate.

Alți oameni, alte drumuri...

Mihai LORIN

Formarea înaltelor trăsături moral-politice ale omului nou — obiectiv major și al organizațiilor de sindicat

Inscrîndu-se în ampiele dezbateri ce au loc pretutindeni în țară, pentru perfecționarea activității politico-ideologice și cultural-educative, în lumina programului elaborat de conducerea superioară de partid, la propunerea și din inițiativa tovarășului NICOLAE CEAUȘESCU, plenara lărgită a Consiliului județean Iași al sindicatelor — la ale cărei lucrări, desfășurate în cursul zilei de ieri, au participat tovarășii Gh. Cilibiu, secretar al Comitetului județean de partid, și Maria Stănescu, membră a Comitetului executiv al Consiliului Central al U.G.S.R., președinta Comitetului Uniunii sindicatelor pe ramura învățămînt-cultură, a analizat profund, cu exigență și răspundere majoră, sarcinile ce revin sindicatelor în acest important domeniu de activitate.

Oglindind însuflețirea și totala adeziune cu care membrii organizațiilor sindicale, toți oamenii muncii din județ au primit complexul de măsuri adoptat de Comitetul Executiv al C.C. al P.C.R., expunerea, cu caracter programatic, a secretarului general al partidului la consfătuirea cu activul din domeniul ideologiei și al muncii cultural-educative, informarea prezentată de tov. Neculai Grunzu, membru al biroului executiv al Consiliului județean al sindicatelor, a pus un accent deosebit pe măsurile operative luate de organizațiile sindicale în perioada ce a trecut de la publicarea acestor documente de partid și mai ales pe metodele și mijloacele ce vor trebui mai intens folosite pentru a contribui într-o și mai mare măsură la formarea înaltelor trăsături moral-politice ale omului nou.

Plenara a apreciat că activitatea politică și cultural-educativă desfășurată de organele și organizațiile sindicale a fost subordonată, în ultimul timp, într-o mai accentuată măsură, mobilizării salariaților din întreprinderi și instituții pentru îndeplinirea sarcinilor productive și profesionale, aceasta reflectîndu-se, între altele, și în rezultatele din economie unde, în industrie, de exemplu, pe 9 luni ce au trecut din acest an, realizările la producția globală totalizează peste plan 154,7 milioane de lei.

O analiză atentă duce însă la constatarea că — așa cum sublinia tovarășul Nicolae Ceaușescu — conștiința unor oameni este rămasă în urma dezvoltării forțelor de producție. Faptul că sporul de producție realizat pe 9 luni ale anului, pe seama productivității muncii, se ridică la numai 51,4 la sută, că în multe întreprinderi utilajele nu sînt folosite la întreaga lor capacitate, că s-au totalizat 303.872 ore/om absențe nemotivate și învoiri, că indicele de utilizare a fondului de timp se ridică doar la 94,1 la sută, că mai sînt cazuri de sustrageri din avutul obștesc, constituie tot atîtea dovezi ale nivelului scăzut de conștiință a unor salariați. Relevînd aceste stări de lucruri, informarea a făcut o cuprinzătoare analiză a cauzelor ce le-au generat. În această ordine de idei, a fost criticat faptul că adunările generale ale salariaților — forme politice de participare a sindicatelor la activitatea economică — nu au fost transformate peste tot (ex. la Întreprinderea de produse ceramice, Întreprinderea de industrie locală Pașcani, S.M.A. Belcești, I.A.S. Tg. Frumos etc.) în adevărate forumuri de participare a maselor la conducerea și organizarea producției, în puternice tribune ale educației comuniste a celor ce muncesc. Există o slabă preocupare pentru a crea în fiecare întreprindere, la fiecare loc de muncă, un climat de înaltă răspundere politică și socială, de participare a fiecărui membru al colectivului — de pe poziția de proprietar și producător al bunurilor materiale — la dezbaterea și rezolvarea problemelor pe care le ridică activitatea întreprinderii, la înfăptuirea hotărîrilor adoptate.

Pe larg și într-un ascuțit spirit critic și autocritic, biroul executiv al Consiliului județean a analizat, prin informarea expusă, deficiențele ce au loc în desfășurarea de către organizațiile sindicale a muncii politico-educative — acestea ca o consecință directă a neajunsurilor existente în folosirea multitudinelor forme și mijloace de educare, a insuficientei folosiri a bazei materiale care există pentru aceasta.

Spiritul analitic, de răspundere pentru asigurarea unor activități educative la nivelul noilor sarcini ce revin sindicatelor au caracterizat și intervențiile participanților la cuvînt.

Sentimentul de deplină aprobare, entuziasmul cu care toți oamenii muncii din județul nostru au primit programul de educare comunistă, elaborat de tovarășul Nicolae Ceaușescu, își găsesc o reflectare cum nu se poate mai elocventă în participarea tot mai intensă a oamenilor muncii la înfăptuirea sarcinilor de plan din acest an — primul din actualul cincinal.

— Sîntem, însă, conștienți, a spus Mihai Stanciuc, președintele Consiliului orășenesc Pașcani al sindicatelor, că mai avem încă multe de făcut pe linia dezvoltării conștiinței socialiste a tuturor oamenilor muncii, pe linia transformării acesteia într-o adevărată forță materială, capabilă să determine amplificarea realizărilor de pînă acum. Pentru aceasta se impune, ca o problemă deosebit de importantă, popularizarea într-o mai mare măsură în rîndul tuturor categoriilor de salariați a hotărîrilor partidului, a legilor statului nostru și, pe această bază, să se asigure mobilizarea oamenilor muncii la transpunerea lor în viață.

Criticînd atitudinea pasivă, formală pe care o au în unele întreprinderi și instituții reprezentanții salariaților și președinții comitetelor de sindicat în colectivele de conducere, mai mulți vorbitori au subliniat necesitatea ca aceștia să-și spună mai hotărît cuvîntul în problemele de fond ale activității unităților, să militeze în permanență pentru înfăptuirea cerințelor îndreptățite ale oamenilor muncii și pentru a căror soluționare sînt, realmente, posibilități.

Dezvoltînd această idee, tovarășii Mihai Robu, membru al biroului executiv al Consiliului municipal Iași al sindicatelor, și Palaghia Ciulei, președinta comitetului sindicatului de la Fabrica de confecții, au relevat că existența unor

Plenara Consiliului județean Iași al sindicatelor

asemenea neajunsuri reclamă necesitatea unei mai temeinice pregătiri a activiștilor de sindicat, îmbogățirea necontenită a cunoștințelor lor politice, ideologice și de cultură generală, înarmarea lor cu cele mai moderne și eficiente metodologii în munca cu masele de salariați. Numai un activist bine pregătit va putea fi la înălțimea complexelor sarcini și responsabilități pe care le ridică viața și în fața organelor și organizațiilor de sindicat.

O problemă larg discutată în cadrul plenarei a fost aceea a educării tineretului prin muncă și pentru muncă. A fost evidențiat faptul că județul nostru se poate mîndri, în general, cu un tineret entuziast, dornic de muncă, devotat patriei, cauzei socialismului. În această ordine de idei, tov. Constantin Timofte, membru în comitetul sindicatului de la Uzina mecanică „Nicolina", și dr. Paula Niculescu, relevînd că în fața tinerilor de azi, care vor prelua ștafeta construcției societății socialiste multilateral dezvoltate, se vor ridica sarcini din ce în ce mai complexe, au insistat asupra necesității de a fi intensificată munca educativă în rîndurile acestora. Se impune în acest sens realizarea unei mai strînse colaborări cu organizațiile de tineret, accentul fiind pus pe acele activități cu un pronunțat caracter politic. Tineretul trebuie să primească tot sprijinul și îndrumarea pentru a-și perfecta într-o tot mai mare măsură pregătirea politică și profesională, pentru a înțelege temeinic fenomenele lumii contemporane încît oricînd să fie capabil să-și ducă exemplar la îndeplinire rolul ce îi revine în angrenajul vieții noastre sociale.

Un capitol special al dezbaterilor l-a constituit activitatea cultural-artistică. Problemele variate pe care le ridică aceste activități au fost abordate și de tovarășii Ion Poenaru, președintele comitetului sindicatului de la Uzina de fibre sintetice, Elena Isac, președinta comitetului sindicatului de la Fabrica „Țesătura", Alfons Dulman, directorul Casei de cultură a sindicatelor, și Ioan Alistar, președintele comitetului sindicatului salariaților din comuna Erbiceni. Criticînd manifestările de formalism și superficialitate din munca culturală și artistică, precum și faptul că unele formații artistice cu tradiții, cum sînt corurile Regionalei C.F.R., Direcției județene P.T.T., Întreprinderii de transporturi, Fabricii de antibiotice, Filialei Iași a Băncii Naționale; brigăzile artistice de agitație de la Trustul de construcții, Consiliul popular județean, U.J.C.C. s-au autodesființat în mod nejustificat, vorbitorii au combătut, totodată, și tendința unor formații artistice de amatori de a prezenta programe numai la ocazii festive și atunci fără a oglindi realitățile din sectorul de activitate pe care îl reprezintă. Relevînd necesitatea îmbunătățirii calitative a programelor artistice prezentate, cît și a interpretării, unii participanți la dezbateri au criticat atitudinea necorespunzătoare a unor instructori artistici, de la Teatrul Național „Vasile Alecsandri" și Filarmonica de stat „Moldova" care, deși nu și-au adus contribuția necesară la realizarea unor spectacole de ținută ale artiștilor amatori, au pretins comitetelor sindicatelor și au încasat chiar importante sume de bani.

Tovarășii Constantin Borș, președintele comitetului sindicatului de la Opera de stat, și Stelian Juncu, directorul Școlii populare de artă, au subliniat, între altele, necesitatea atragerii unui mai mare număr de oameni ai muncii la spectacolele instituțiilor de artă, o sarcină în acest sens revenind tuturor colectivelor artistice profesioniste cît și comitetelor sindicatelor.

Dezbaterile au scos în evidență și alte mijloace menite să dea un conținut bogat acțiunilor cultural-educative între care un rol important îl au universitățile populare și Casa de cultură a sindicatelor.

Referindu-se la stilul și metodele de muncă ale Consiliului județean al sindicatelor, tov. Maria Stănescu a insistat asupra rolului organului colectiv de conducere, a necesității folosirii, cu maximum de eficiență, a activului obștesc, a legăturii nemijlocite a activiștilor de sindicat cu grupa sindicală și masa salariaților. În altă ordine de idei, vorbitoarea a subliniat răspunderea ce revine organizațiilor de sindicat din instituțiile de învățămînt și cele de artă și cultură, mai ales în ceea ce privește legarea învățămîntului de practică și, respectiv, realizarea unor activități cu profund conținut politic, educativ.

Tovarășul Gheorghe Cilibiu, luînd cuvîntul în încheierea dezbaterilor, a punctat cîteva din direcțiile principale asupra cărora vor trebui să-și îndrepte mai mult atenția în viitor organele și organizațiile de sindicat din județ.

Supus atenției și dezbaterii participanților, proiectul planului de măsuri privind îmbunătățirea și perfecționarea continuă a activității politico-ideologice, de educare marxist-leninistă a membrilor de sindicat, a fost aprobat de plenară în unanimitate.

Într-o atmosferă de puternic entuziasm, de puternică angajare pentru îndeplinirea măsurilor adoptate, participanții la plenară au adresat o telegramă Comitetului Central al partidului, tovarășului NICOLAE CEAUȘESCU.

„Organele și organizațiile sindicale, toți oamenii muncii din întreprinderile și instituțiile județului Iași — se spune în telegramă — își exprimă încă o dată totala și entuziasta adeziune față de măsurile adoptate de conducerea superioară de partid și asigură Comitetul Central al Partidului Comunist Român, pe dumneavoastră personal, iubite tovarășe Nicolae Ceaușescu, că vor acționa ferm, în spirit revoluționar, pentru îmbunătățirea radicală a întregului conținut al muncii politice și cultural-educative, pentru ridicarea nivelului combativ, militant, partinic al întregii lor activități, la înălțimea exigențelor acestui program de educație comunistă, sporind în acest fel aportul oamenilor muncii din județ la înfăptuirea mărețului program elaborat de cel de al X-lea Congres al Partidului Comunist Român".

Întreaga desfășurare a lucrărilor plenarei a pus cu pregnanță în evidență faptul că sindicatele din județul Iași — pornind de la aprofundarea locului, rolului și atribuțiilor stabilite de partid sindicatelor în etapa actuală de dezvoltare a societății, de la analiza mai exigentă a activității de pînă acum, de la stabilirea și concretizarea direcțiilor, formelor și metodelor care s-au dovedit eficiente și în măsură să contribuie la lichidarea neajunsurilor existente, sînt angajate efectiv, sub conducerea și îndrumarea permanentă a organizațiilor de partid, în activitatea de formare a trăsăturilor moral-politice ale omului nou — acțiune de mare responsabilitate în făurirea societății socialiste multilateral dezvoltate.

Alice OUATU
Andrei BRATU

Casa de vînătoare Crivești. *În clișeu:* înainte de a pleca la o vînătoare. Foto: S. LEONID — coresp.

Cînd nu se face totul pentru lichidarea restanțelor

(urmare din pag. 1)

vansa rapid spre perioada de iarnă. Aici, din 241 de hectare grîu s-au însămînțat numai 56 de hectare. Față de această restanță care trage în urmă întreaga cooperativă, se cuvenea ca pe 6 octombrie și în zilele următoare semănătorile să fie mobilizate pe tarlale. Dar unde să lucreze ele oare cînd, practic, ferma de aici n-are la ora actuală nici un hectar de teren pregătit pentru așa ceva? Din 325 de hectare cultivate cu porumb au fost recoltate doar 60 de hectare, degajarea lor de recoltă făcîndu-se abia de o zi și în mod neuniform. Inginerul Eugen Moha, șeful fermei, nu pare de loc însă alarmat, ci, dimpotrivă, continuă să acționeze la fel de încet. În ferma pe care o conduce, oamenii nu sînt mobilizați duminicile la treabă, iar în restul zilelor se lucrează domol, fără nici o grabă. De această mentalitate se pare că sînt cuprinși și unii cooperatori cu munci de răspundere ca C. Ursache și Dumitru Hritac, secretarul organizației de bază pe fermă, și, respectiv, secretarul comitetului de partid pe C.A.P., care locuiesc amîndoi în satul Hărpășești și care ar putea să dea, firește, o mai mare atenție acțiunilor agricole ce se desfășoară așa de anevoios aici. Aceeași sarcină revine și conducerii de cooperativă care pentru ferma nr. 3 trebuie să manifeste la ora actuală o mai mare preocupare ca pînă acum, îndicindu-i cele mai bune măsuri organizatorice care să impulsioneze urgentarea lucrărilor.

În cadrul consiliului intercooperatist Popești, cooperativa agricolă Erbiceni manifestă, de asemenea, o serie de rămîneri în urmă pentru lichidarea cărora trebuie desfășurată o aprigă luptă cu timpul. Au mai rămas aici de însămînțat 290 de hectare cu grîu, dar pentru continuarea lucrărilor nu sînt pregătite complet decît 37 de hectare de teren. Cu toate acestea pe data de 5 octombrie, la ora 12,00, cinci tractoare stăteau, deși se putea lucra foarte bine la arat și discuit. Restanța e vizibilă, dar datorită măsurilor luate de noi — ne-au explicat tovarășii I. Bacoșcă, inginerul șef al cooperativei, și Ștefan Nedelcu, șeful secției mecanizare, vom recupera întîrzierile fără nici o dificultate. Am planificat de asemenea manieră activitatea tractoarelor, încît ele, prin schimburi prelungite, ne asigură cîte cel puțin 25 de hectare arătură pe zi". Măsura de organizare a muncii mecanizatorilor pe schimburi prelungite e bună, dar, din păcate, rezultatele nu confirmă socotelile făcute. În ultimele cinci zile, de pildă, au fost arate 61 de hectare în loc de 125 hectare, cît se scontau a fi realizate. Menținînd acest ritm de lucru necorespunzător, cooperativei Erbiceni îi va trebui pentru încheierea însămînțărilor cel puțin încă 24 de zile calendaristice. Se impune, de asemenea, intensificarea ritmului și la treierișul florii-soarelui. Pe ploaie, se înțelege că nu se poate lucra, dar nici pe timp frumos cele 7 combine n-au dat randamentul așteptat. Datoria conducerii C.A.P., a specialiștilor de aici, a fiecărui membru cooperator și mecanizator, este să acționeze mai hotărît, de dimineață și pînă în noapte, pentru terminarea cît mai grabnică a însămînțărilor și recoltărilor, cunoscînd că timpul înțirziat în care ne găsim nu îngăduie irosirea nici unei ore bune de lucru în această perioadă.

PE SCENA OPEREI IEȘENE

„Elixirul dragostei"

de G. Donizetti

În constelația compozitorilor de operă care s-au afirmat în prima jumătate a secolului trecut, Gaetano Donizetti ocupă un loc bine definit. Critica muzicală a fost, uneori, excesiv de aspră, considerînd opera compozitorului italian drept o creație lipsită de originalitate și profunzime; de cele mai multe ori însă, i-a recunoscut valoarea, subliniind contribuția esențială adusă de G. Donizetti la dezvoltarea operei comice și dramatice, lucrările sale realizînd o punte ideală care unește marile realizări ale clasicismului muzical cu acelea ale romantismului și în mod special ale lui Verdi.

Alături de „Don Pasquale", opera comică Elixirul dragostei *este una dintre cele mai valoroase realizări ale acestui gen, pe care Donizetti — continuîndu-l pe Rossini — reușește să-l înnobileze dîndu-i o mai accentuată nuanță lirică. Tema — mai corect spus — pretextul dramatic al lucrării este destul de simplu. „Jocul dragostei" împletește o țesătură de întîmplări care surprind personajele în situații comice, dar aduce și cîteva momente de autentic lirism, de caldă duioșie și sinceră neliniște. Muzical, această pendulare între momentele comic și cele melodramatice se realizează printr-o firească împletire a recitativului expresiv cu aria de o incitătoare cantabilitate, a virtuozității vocale cu bogata coloristică orchestrală. Totul, însă, la dimensiunile unei elegante simplități și cu o echilibrată folosire a structurilor muzicale specifice. Compozitorul se amuză, își construiește acțiunea spontan, discursul muzical desfășurîndu-se cursiv și cu o vervă cuceritoare. Uneori însă, detașarea ironică este încălzită de fiorul unei emoții sincere și, atunci, cantabilitatea melosului italian izbucnește, încărcînd partitura cu o expresivitate elocventă. Atît de elocventă, încît această operă comică a devenit celebră și s-a păstrat în repertoriul teatrelor lirice în primul rînd pentru frumusețea ariei lui Nemorino — Una furtiva lacrima...*

Pornind de la această partitură aparent simplă și aparent lipsită de o dramaturgie muzicală complexă, realizatorii ieșeni au construit un spectacol care poartă atributele unui divertisment colorat și vioi, amuzant și grațios, pe alocuri chiar incitător. Regizorul George Zaharescu *(asistent Mihai Zaborilă) și pictorul-scenograf* George Doroșenco *au creat o atmosferă plină de pitoresc și eleganță, o atmosferă dominată de culori pastelate în care personajele își desfășoară acțiunile și personalitatea asemenea eroilor unei pastorale. Spectacolul ar fi avut, probabil, de cîștigat, dacă se păstra și se accentua acea detașare ironică de care vorbeam mai sus, dacă se sublinia verva amuzantă și unele intenții acide pe care partitura le presupune și pe care dirijorul* Corneliu Calistru *le-a intuit imprimînd discursului orchestral mai multă vigoare și sublinînd intențiile coloristice ale partiturii. Numai că, însoțind o acțiune scenică orientată spre divertisment și pitoresc, această simfonizare a partiturii a depășit cadrul concepției generale.*

Distribuția, alcătuită în majoritate din interpreți tineri, aflați la primele lor roluri, s-a încadrat firesc în concepția și atmosfera spectacolului. Deși, uneori, lipsa de experiență s-a observat, personajele realizate de soprana Maria Boga-Verdeș *și* Dorin Văideanu *au căpătat un profil scenic plin de naturalețe și farmec.* Emil Pinghireac *și* Nicolae Sassu *au confirmat virtuți interpretative și muzicale incontestabile, iar* Adriana Severin *a adus în spectacol calități muzicale care sînt promisiunea unor viitoare realizări. Ansamblul coral, a fost pregătit cu grijă și competența dintotdeauna de dirijorul* Anton Bișoc.

Mihai COZMEI

Cronica muzicală

Noul mers al autobuzelor I.T.A.

valabil de la 3 octombrie 1971

Plecări și sosiri la Autogara Iași

De la	Pînă la	Ora plecării	Ora sosirii
Iași — Ștefănești — Botoșani		6,00	18,20
Iași — Dorohoi		6,00	17,25
Iași — Roman — P. Neamț — Bicaz — B. Roșu		6,00	14,07
Iași — Vaslui		6,00	18,13
Iași — Victoria		6,05	8,41
Iași — Negrești		6,05	18,05
Iași — Dobrovăț		6,05	9,20
Iași — Plugari		6,10	15,21
Iași — Răducăneni — Huși		6,15	18,47
Iași — Pașcani — Tg. Neamț		6,30	21,15
Iași — Horlești		6,30	8,56
Iași — Dolhești — Huși		6,30	19,07
Iași — Borsec — Topliță		6,30	16,05
Iași — Prisăcani		6,35	9,00
Iași — Golăești		6,35	8,45
Iași — Trifești		6,35	9,37
Iași — Dumești		6,45	8,40
Iași — Voinești		6,45	8,37
Iași — Roman — Bacău		7,00	20,09
F. ceramică — Osoi		7,30	8,45
Iași — Bivolari		10,00	14,08
Iași — Roșcani		11,00	14,45
Iași — Dolhești		11,00	14,57
Iași — Mosna		11,00	17,25
F. ceramică — Osoi		11,30	14,00
Iași — Voinești		11,45	13,37
Iași — Tabăra		12,00	13,43
Iași — Mădirjac		12,00	16,00
Iași — Comarna		12,00	14,57
Iași — Horlești		12,15	14,26
Iași — Tutora		12,30	14,50
Iași — Bosia — Ungheni		12,35	15,15
Iași — Victoria		13,00	15,41
Iași — Dobrovăț		13,00	17,05
Iași — Prisăcani		13,00	15,45
Iași — Ștefănești — Botoșani		13,30	10,20
Iași — Hîrlău		13,45	7,56
Iași — Dumești		13,45	15,40
Iași — Plugari — Hîrlău		14,00	10,30
Iași — Dolhești — Huși		14,00	9,37
Iași — Oțeleni		14,00	7,13
Iași — Răducăneni — Huși		14,15	9,47
Iași — Ștefănești		14,30	8,37
Iași — Hîrlău — Botoșani		14,30	8,46
Iași — Horlești		14,30	17,21
Iași — Pașcani — Tg. Neamț		14,45	8,34
Iași — P. Neamț		15,00	9,51
F. ceramică — Osoi		15,00	16,45
Iași — Suceava		15,30	9,21
Iași — Vaslui		15,30	8,43
Iași — Golăești		15,30	18,25
Iași — Bunca Prut		16,00	7,45
Iași — Plugari		16,00	8,21
Iași — Dorohoi		16,00	10,35
Iași — Roman — Bacău		16,00	9,09
Iași — Mosna		16,00	8,55
Iași — Ipatele		16,05	7,24
Iași — Prisăcani		16,20	7,00
Iași — Bivolari		16,30	7,45
Iași — Gîrbești		16,30	7,42
Iași — Tăcuta		16,30	7,08
Iași — Grozești		16,30	7,30
Iași — Focuri		16,30	6,30
Iași — Dobrovăț		16,35	7,20
Iași — Sinești		17,00	7,24
Iași — Țibănești		17,00	8,02
Iași — Covasna		17,00	6,00
F. ceramică — Osoi		17,00	19,00
Iași — Horlești		17,05	6,06
Iași — Mironeasa		17,05	7,00
Iași — Bosia — Ungheni		17,05	6,15
Iași — Dumești		17,30	6,10
Iași — Comarna		17,30	6,12
Iași — Roșcani		18,00	7,32
Iași — Victoria		18,00	6,41
Iași — Mădirjac		18,00	7,00
Iași — Tutora		18,00	6,20
Iași — Voinești		18,05	6,17
Iași — Golăești		19,00	5,55
F. ceramică — Osoi		19,10	5,30

În plin sezon de pescuit

De mai multe zile, lucrătorii fermei piscicole de la cooperativa agricolă din Bivolari sînt ocupați cu recoltarea și valorificarea peștelui din iazurile care se întind pe o suprafață de aproape 70 de hectare. Producția obținută, în medie, la hectar, dintr-un eleșteu de 17 hectare, a fost, după cum ne-a spus ing. Goroch Nechifor, șeful fermei, de peste 1.000 de kilograme.

Această operațiune va continua cel puțin încă trei săptămîni. Membrii fermei, printre care Ștefan Velescu, Vasile C. Grosu, Mihai Velescu, Vasile Bordeianu, Vasile Anghel, Constantin Cojocaru, Gheorghe Plugaru, depun eforturi susținute pentru a încheia pescuitul înainte de sosirea sezonului friguros. Totodată, pescarii, sub directa îndrumare a inginerului Goroch Nechifor, se ingrijesc să asigure puietului de crap condiții optime de iernare.

SPORT

BUENOS AIRES 6 (Agerpres). — Aproape 1 200 de spectatori au urmărit în sala „San Martin" din Buenos Aires a doua partidă a meciului de șah dintre marii maeștri internaționali Robert Fischer (S.U.A.) și Tigran Petrosian (U.R.S.S.). Partida s-a încheiat la mutarea a 32-a, cu victoria lui Petrosian, scorul devenind astfel 1—1.

Cea de-a treia partidă a meciului Petrosian—Fischer, care va decide pe viitorul șalanger la titlul mondial deținut de sovieticul Boris Spasski va avea loc astăzi, 7 octombrie.

*

ROMA 6 (Agerpres). — Numeroși spectatori au urmărit pe stadionul din Napoli întîlnirea de fotbal dintre o echipă a fostelor glorii ale fotbalului italian și o selecționată mondială. După un meci viu disputat, cu multe faze spectaculoase, partida s-a încheiat cu un rezultat de egalitate: 2—2 (1—2). Cele două goluri ale echipei mondiale au fost înscrise de Peiro în minutele 22 și 25. Gazdele au marcat prin Mora (min. 27) și Sivori (min. 62).

În selecționata mondială au evoluat, printre alții, brazilienii Garrincha și Djalma Santos, iugoslavul Vukas, englezul John Charles, francezul Remetter și portughezul Coluna.

*

BRAȘOV 6 (Agerpres) — prin telefon: Selecționata olimpică de fotbal a României, care se pregătește pentru meciul de duminică de la Copenhaga, a susținut ieri după-amiază un joc de verificare cu formația locală Steagul Roșu. Selecționabilii au învins cu scorul de 2—1 (1—0) prin golurile înscrise de Radu Nunweiller (min. 32) și Lucescu (min. 60). Punctul formației Steagul Roșu a fost marcat de Furnică (min. 76).

În 24 de ore

Radio Iași

Programul de seară (7 octombrie): 17,00 Buletin de știri; 17,05 Cîntecul care mi-e drag; 17,30 România: Orizont '75; 17,45 Patrie, pămînt străbun (program de cîntece); 17,50 Muzică ușoară orchestrală; 18,00 Din viața muzicală a județului Suceava; 18,30 Cotidian sonor; 19,30 Oameni de seamă: I. C. Frimu (evocare radiofonică cu ocazia împlinirii a 100 de ani de la naștere); 19,45 Interpreți români de operă; 20,00 Portativul undelor, melodia preferată; 20,30 Teatru la microfon: „Mutter Courage" de B. Brecht; 21,45 De pe deal și de pe vale (melodii populare); 22,10 Revista melodiilor (reluare).

Programul de dimineață (8 octombrie): 6,00 Buletin de știri; 6,05 Jocuri populare românești; 6,10 Actualitatea în agricultură; 6,20 Jocuri populare românești (continuare); 6,30 Ritmuri matinale; 6,45 Cîntece populare românești; 7,00 Radiomatineu.

Televiziune

17,30 Deschiderea emisiunii. Emisiune în limba maghiară; 18,30 La volan — emisiune pentru conducătorii auto; 18,50 Timp și anotimp în agricultură. Bucării de sezon (semănatul grîului, recoltatul porumbului, arăturile de toamnă). Razelmul grădinar. Construcția sistemului de irigații Razelm, obiectiv al programului național de îmbunătățiri funciare. Noutăți din stațiunile experimentale; 19,10 Pentru sănătatea dv. Bipsa poftei de mîncare la copii; 19,20 1001 de seri; 19,30 Telejurnalul de seară; 20,00 Reflector; 20,15 Cîntece și jocuri populare; 20,35 Pagini de umor. „Foaie verde trei smicele" de V. Silvestru; 21,15 Interpretul săptămînii: Valentin Gheorghiu; 21,40 Seara Televiziunii din R.D.G.: Magdeburg, centru al industriei grele; 21,55 Desene animate; 22,10 Revista operetei; 22,50 Telejurnalul de noapte.

Cinematografe

Victoria, orele 9; 14; 17,15; 20,30: „Articolul 420". **Republica**, orele 9; 11; 15; 17; 19; 21: „Eu sînt Jerom". **Copou**, orele 9; 11; 15; 17; 19; 21: „Adio Granada". **Arta**, orele 9; 11; 15; 17; 19; 21: Greșeala fatală". **Tătărași**, orele 16; 18; 20: „Subteranul". **Nicolina**, orele 16; 18; 20: „Cronică cubană".

În județ: **Casa de cultură Pașcani** „Domiciliul conjugal". **Clubul „Unirea" — Pașcani** „Pădurea spînzuraților", ambele serii. **Hîrlău** „Fabio magicianul". **Tg. Frumos** „Cartierul veseliei". **Podu-Iloaiei** „Călugărița din Monza". „Hălăucești „Camera albă".

Teatrul Național

La ora 19,30 Teatrul Național prezintă un spectacol cu piesa „Ce înseamnă să fii Onest".

Expoziție

În sala de artă contemporană de la Muzeul de artă din Palatul Culturii poate fi vizitată, între orele 10—13 și 17—20, expoziția „Picturi celebre din muzeele Parisului".

Pronoexpres

La tragerea Pronoexpres nr. 40 din 6 octombrie 1971, au fost extrase următoarele numere:

Extragerea I: 14 18 32 13 28 2

Fond de cîștiguri lei 1.310.056.

Extragerea a II-a: 29 9 12 24 5

Fond de cîștiguri lei 458.764.

Timpul probabil

Vremea se menține rece cu cerul variabil. Vîntul va slăbi în intensitate, suflînd slab la potrivit din sectorul nord-vestic. Local se vor semnala precipitații slabe temporare sub formă de lapoviță și ninsoare în special în zona de munte și în nordul Moldovei. Temperatura aerului se menține coborîtă; minimele vor fi cuprinse între minus 4 grade și plus 1 grad, iar maximele între 4 și 8 grade. Local se va produce ceață și îngheț.

Raid-anchetă după miezul nopții

Cum se asigură integritatea bunurilor obștești

În colaborare cu Grupul județean de pompieri și cu Serviciul municipal Iași al miliției, redacția noastră a organizat, în una din nopțile trecute, un raid-anchetă pentru a informa cititorii despre modul cum sînt respectate normele de prevenire a incendiilor și cum este asigurată paza de noapte a unităților economice. Iată-ne, deci, într-un „GAZ", alături de lt. colonelul de pompieri Jules Petrovici și de căpitanul de miliție Alexandru Mingiuc, vizitînd cîteva unități din Iași și din jurul orașului.

Unii la datorie, alții la dormit

La Fabrica de antibiotice, Întreprinderea de produse ceramice pentru construcții și C.E.T. Iași se lucrează cu tot potențialul, ca și în timpul zilei. Dispecerii ne însoțesc mai ales prin sectoarele de producție în care normele de prevenire a incendiilor trebuie respectate cu strășnicie. Constatăm cu satisfacție că, doar cu unele excepții, lucrurile sînt bine puse la punct. Utilajele și stingătoarele cu lichid sau cu bioxid de carbon funcționează bine, la fel ca și instalațiile de alarmă; fiecare om din formațiile civile de pompieri știe ce are de făcut în cazul izbucnirii unui incendiu. Sînt controlate stingătoarele, garniturile dispozitivelor de cuplare și starea bună a furtunurilor, apa din autocisterne și funcționarea motoarelor, materialele și piesele de rezervă. Dar, aproape de încheierea vizitei la C.E.T., ne exprimăm dorința de a vedea remiza pompierilor. Dispecerul de serviciu, **Tudor Miron**, ne însoțește și, cînd dă să aprindă becurile din remiză, sare dintr-un culcuș pompierul de serviciu Gheorghe Stoicescu, desculț, cu părul vîlvoi și cu ochii umflați de somn.

— De ce dormi în timpul serviciului?

— Pe cuvînt că nu dormeam!

— Dar ce făceai în culcuș?

— Stăteam numai așa, cu... ochii închiși!

Este ora două și ceva. Potrivit programului afișat în remiză, la ora aceea din noapte pompierul trebuia să raporteze dispecerului rezultatul controlului făcut la sectorul electricitate. E greu de aflat cam de cînd nu a mai controlat serviciul de noapte șeful formației civile de pompieri de la C.E.T. Iași — Vasile Jora.

La ferma Căprița, din apropierea Fabricii de antibiotice, paznicul depozitului de furaje (neelectrificat) nu are lanternă electrică. La plecare el ne invită la grădină să luăm cîțiva harbuji.

— Cum așa, numai... „cîțiva"?

— Cîți vreți dumneavoastră, că sînt berechet.

Conducerea I.A.S. Iași ar trebui să facă ceva, ca bunurile de la Căprița să fie mai bine apărate. De foc și de... mîini lipicioase.

Și cum sîntem aproape de Lețcani, dăm o fugă pînă la consiliul popular comunal. Omul de strajă de aici, Zaharia Anton, habar n-are cam pe unde s-ar putea găsi toaca pentru dat alarma în caz de incendiu. Doar atît știe că numărul de telefon al pompierilor din Iași este 08. Primarul comunei ar trebui să instruiască cît de cît oamenii care fac serviciul de noapte la consiliul popular.

Hoțul pus de pază

Tot lîngă Fabrica de antibiotice se află și I.A.S. „Avicola". Cerem paznicului Teodor Gh. Rusu de la poartă să cheme ofițerul de serviciu. Pînă să vină acesta, observăm într-un colț al cabinei o sacoșă de plastic, doldora cu furaj combinat, asemănător tărîței. Paznicul recunoaște că-i sacoșa lui și că furajul „l-am adunat de pe ici-colo cînd măturam". Dar din fundul sacoșei scoatem nu mai puțin de 30 de ouă prospete, toate unul și unul, pe alese. Se vede clar că sînt pregătite pentru a fi luate, dimineața, acasă.

— De ce furi, cetățene?

— Zău că n-am să mai fac. Să-mi sară ochii...

Iată pe ce mîini lasă conducerea întreprinderii paza avutului obștesc. Cine ne poate garanta că asemenea fapte nu s-au mai comis și în alte nopți, și nu numai de către paznicul unității? Desigur, nimeni. Se înțelege că a urmat încheierea procesului-verbal de către ofițerul de miliție.

Și-a uitat vigilența în sertar

Împreună cu tehnicianul Ștefan Vladimir, ofițer de serviciu, intrăm apoi în pavilionul administrației și dăm de ușa deschisă a biroului A.D.T. (aprovizionare, desfacere și transport), cu toate că are broască de siguranță în bună stare. Cele două dulapuri metalice stau cu ușile date în lături, iar înlăuntrul lor găsim toată arhiva din 1971 a sectorului: dosare cu cifre de plan, liste cu beneficiari, state de plată, în fine tot ceea ce se cheamă evidență economică. Sub mapa unui birou dăm și de o verigă cu chei; iar în sertare — cîteva boniere, mape cu corespondență, foi de parcurs, ștampila sectorului. Mai găsim vreo 15 formulare tipărite cu antetul „I.A.S. Avicola" și cu ștampila întreprinderii aplicată pe fiecare, iar pe unele chiar și numărul contului ei de bancă. Cu aceste imprimate, un anume interesat (a se citi: infractor) poate ridica cu ușurință diferite mărfuri de la alte întreprinderi, în contul I.A.S. „Avicola".

A doua zi ne-a vizitat la redacție șeful sectorului A. D. T., Neculai Lungu, cu scopul de a da vina pe merceologul Francise Citru, care a lăsat chipurile vraiște biroul, dar mai ales pentru a vedea „încotro bate vîntul criticii". Avem însă convingerea că directorul întreprinderii, ing. Mircea Pop, întregul colectiv vor învăța cîte ceva din cele arătate pînă aici.

Cine fură strugurii?

Pe străzile și șoselele orașului. Aproape de ora 3, în dreptul Fabricii de ulei „Unirea", întîlnim două autoturisme cu numerele de circulație 1—Iș—1520 și 1—Iș—2067 oprite de un subofițer de miliție. Mașinile sînt încărcate cu 12 coșuri pline-ochi cu struguri. În total, cam vreo 800 de kg. Șoferii Vasile Popa și Clement Boghian — primul de la Cooperativa „Constructorul", iar al doilea de la Uzina de utilaje și piese de schimb — ne declară că au cumpărat strugurii de la Comarna. Dar de ce îi aduc în puterea nopții și nu ziua? Și cu ce acte pot dovedi ei legalitatea cumpărării și a transportului? Iată două întrebări rămase fără răspuns și care trezesc suspiciuni.

Al. SEVERIN

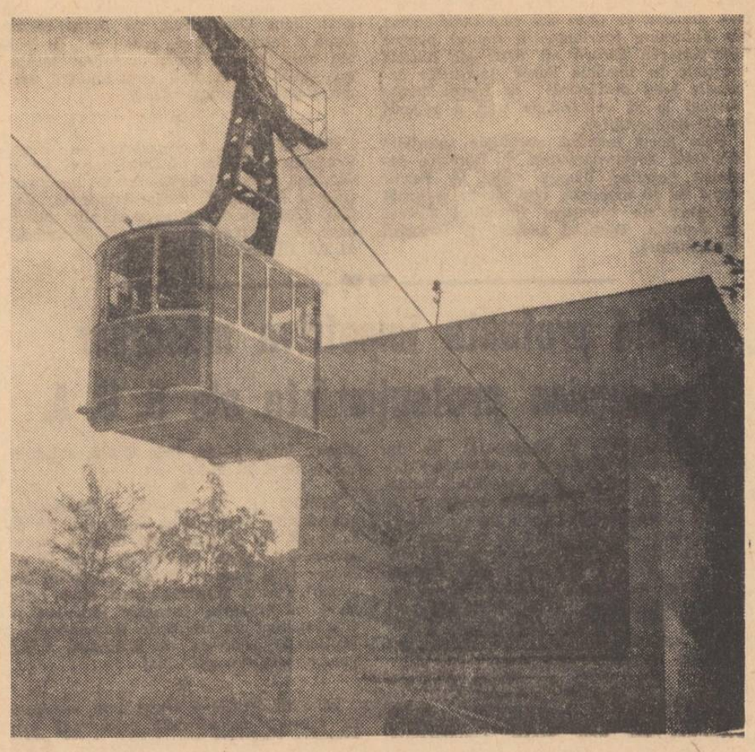

Sinaia. Noul teleferic. Foto: AGERPRES

Forța educativă a opiniei publice socialiste

(urmare din pag. 1)

factori multipli, printre care pot fi enumerați: școala, familia, mijloacele colective de informare, diverse forme de manifestare publică (mitinguri, cercuri de studii), conversațiile, diverse forme instituționale ș.a.m.d.

Așadar, opinia publică, puternic factor educativ în societate, poate și trebuie să fie la rîndul său stimulată, influențată, orientată permanent spre problemele majore ale construcției socialismului. Comuniștilor, în primul rînd, le revine sarcina de a veghea ca, în colectivele din care fac parte, adoptarea unor principii, aprecierea unor fenomene etice, artistice, religioase să nu se facă la voia întîmplării, ci în conformitate cu normele fundamentale ale orînduirii noastre socialiste.

Tot comuniștilor le revine datoria de a face ca opinia publică, sau opinia colectivă să-și manifeste continuu rolul educativ, iar nu numai atunci cînd colectivitatea este pusă în situația de a califica sau sancționa o abatere de la o normă sau alta. Știm, de pildă, că sînt din ce în ce mai izolați acei indivizi la care nu s-a format încă o atitudine sănătoasă față de muncă, față de disciplina pe care o implică aceasta. Opiniei publice, opiniei majorității îi revine, în acest sens, nu un rol contemplativ, de simplă dezapreciere latentă, ci menirea de a combate hotărît orice abatere de la principiile eticii socialiste.

Mai mult, opinia publică trebuie să acționeze nu numai ca un factor apreciativ temporar, discontinuu al modului în care membrii colectivității respectă sau nu un principiu sau altul, ci ca un permanent factor educativ, formativ. Numai în felul acesta ea va aduce o contribuție pe măsura uriașei forțe pe care o posedă; numai în felul acesta va contribui cu maximă eficiență la promovarea acelei atitudini juste față de muncă, față de disciplina socialistă, față de principiile etice și estetice ale orînduirii noastre, atitudine pe care o putem găsi, de fapt, la cei mai mulți dintre oamenii pe care-i întîlnim pe stradă, în uzină, pe ogor, sau în birou.

Rolul opiniei publice se va putea manifesta astfel plenar, sporind pe măsura creșterii continue a sarcinilor ce stau în fața întregii societăți.

— ■ —

Dezlegarea jocului apărut în nr. 7791 al ziarului nostru

ORIZONTAL: 1. Cracată; 2. Halogen; 3. Izomeră; 4. Metanol; 5. I — R — Dmi; 6. Croma — Z; 7. Arpă — La; 8. L — Iodat; 9. Eterice.

Producția cere un climat de muncă angajant

(urmare din pag. 1)

Gh. Blăniță: Eu aș pune accent pe organizarea activității pe șantier. Atît timp cît munca nu e bine organizată, cît sînt oameni fără sarcini precise sau care, dintr-un motiv sau altul, nu au condiții pentru a lucra pe măsura capacității lor, nu mai putem vorbi nici de exigență. Lipsa frontului de lucru, lipsa unor materiale, organizarea defectuoasă a activității brigăzilor, aspecte care se întîlnesc încă pe șantiere, oferă condiții favorabile celor ce încearcă să tragă chiulul, conduc la delăsare în muncă din partea celor conștiincioși chiar. Iată de ce diversele aspecte legate de organizarea producției și a muncii trebuie să preocupe în mai mare măsură factorii responsabili, începînd cu conducerea șantierului și continuînd cu șefii de loturi, șefii de brigăzi și echipe.

M. Mîrț: O măsură organizatorică de mare eficiență s-a dovedit a fi introducerea acordului global. Brigada pe care o conduc, spre exemplu, execută lucrările la secția policondensare, un obiectiv care ne pune serioase probleme. Totuși, lună de lună, reușim să depășim substanțial sarcinile pe care ni le propunem. Oamenii lucrează cu tragere de inimă, nu-și permit să irosească timpul, iar cînd se ivesc totuși asemenea cazuri intervin ceilalți membri ai formației de lucru determinîndu-l pe cel în cauză să se integreze ritmului echipei.

Și fiindcă amintea cineva de echitate și principialitate, drept condiții determinante pentru realizarea și menținerea unui bun climat de muncă, vreau să relev practica încetățenită la noi în vederea justei aprecieri a contribuției fiecărui lucrător. La fiecare sfîrșit de lună se întrunește a comisie și, pe baza observațiilor zilnice ale șefului de brigadă, șefilor de echipe, organizatorului grupei sindicale etc. se stabilește în colectiv (posibilitatea unor erori fiind mult redusă) contribuția adusă de fiecare salariat la depășirile de plan, depășiri pentru care sîntem retribuiți suplimentar. Acolo unde este cazul, aplicăm penalizările cuvenite. Știindu-se mereu observat, apreciat obiectiv, fără nici un fel de favoritisme sau abuzuri, fiecare muncitor se străduiește să dea cît mai mult.

D. Anton: Aș accentua și eu marea importanță a obiectivității, principialității în aprecierea oamenilor și a muncii acestora, în acordarea stimulentelor, precum și a echității în repartizarea sarcinilor. O spun ca unul ce a făcut, nu prea de mult, parte dintr-o brigadă care, tocmai din cauză că au fost uitate aceste lucruri, s-a dezintegrat, urmare a neînțelegerilor ivite. Iată de ce favoritismele, abuzurile de orice fel în munca cu oamenii sînt cea mai mare piedică în formarea și menținerea unui climat de muncă angajant, ele trebuind reprimate de la primele manifestări. Principiul muncii colective, de care vorbea tov. Mîrț, trebuie continuu afirmat și aplicat ca o garanție împotriva subiectivismului.

V. Butnaru: Formația de muncă căreia îi aparțin este pentru noi o a doua familie. Relațiile dintre noi se extind, de regulă, dincolo de poarta șantierului. Nu o dată, mergem împreună la o bere, petrecem împreună, cu ocazia diferitelor evenimente din familiile noastre, ca prieteni și tovarăși de muncă. Aceasta nu trebuie în nici un caz să contribuie la scăderea exigenței, să conducă la favorizarea unora în dauna altora.

RED.: *Cum vedeți dumneavoastră rolul factorilor politici de pe șantier în îmbunătățirea continuă a climatului de muncă?*

O. Strîmtu: Sub conducerea organizației de partid, sindicatul, organizația U.T.C. sînt investite cu mari răspunderi pe linia formării și dezvoltării conștiinței socialiste, conștiință ce presupune, înainte de toate, o atitudine angajată în îndeplinirea sarcinilor trasate de partid. De aici rezultă că rolul lor în formarea și menținerea unui climat de muncă corespunzător este cu totul deosebit, munca politico-educativă desfășurată de acești factori trebuind să aibă drept scop final tocmai antrenarea întregii mase de constructori, a fiecărui salariat în parte, la îndeplinirea și depășirea sarcinilor de producție. Dacă judecăm prin prisma realizării sarcinilor de plan putem concluziona că munca acestor factori a fost rodnică.

C. Ghiță: Dezbaterile care au avut loc în organizațiile noastre de partid în privința muncii de educație au evidențiat, într-adevăr, și importante minusuri. Avem convingerea că, beneficiind de sprijinul tuturor comuniștilor de pe șantier, vom reuși să extindem și să dăm o mai mare amploare formelor ce și-au dovedit din plin eficiența, pornind de la sporirea contribuției adunărilor generale de partid, prin stimularea și mai pronunțată a spiritului critic și autocritic, a intransigenței față de manifestările necorespunzătoare eticii noastre socialiste.

Paralel cu munca de educație, o preocupare consecventă a comitetului de partid este grija față de constructorii noștri, căutînd să contribuim la rezolvarea cît mai deplină a cerințelor acestora, pe linia îmbunătățirii continue a condițiilor de muncă și viață.

Se angajează

în condiții avantajoase:

— tehnician sau maistru

cu experiență de exploatare în specialitate auto sau utilaje de mecanizare-transporturi

în funcția de mecanic șef

(responsabil pentru transporturi și utilaje) pentru sediu — șantier teritorial

— mecanic pe buldozer nou S 1.500

— un rutierist pentru UTB 6.500

care va trebui să lucreze cu intermitență pe raza județelor Iași și Vaslui

Cei interesați se vor adresa la

I. E. M. BACĂU,

șantierul electromontaj Iași,

șoseaua Manta Roșie nr. 14.

Informații suplimentare se pot obține zilnic de la resortul personal, telefon 16860 — 16861 — 13248.

GRUPUL DE INSTALAȚII IAȘI

angajează de urgență:

— **macaragiu**

— **sudori.**

Cei interesați se vor adresa la **Grupul de instalații** din str. 7 Noiembrie nr. 51

zilnic între orele 7—15,30 la biroul organizarea muncii sau telefon 17020 — interior 169.

Teatrul Național „Vasile Alecsandri" Iași

angajează de urgență

șef formație P.C.I.

Cei interesați se vor prezenta la sediul teatrului între orele 8—14.

Aveți cărți disponibile?

Anticariatul din Iași, str. Lăpușneanu nr. 16, **cumpără toate genurile de literatură.**

Pentru bibliotecile mari, achizitorul se deplasează la domiciliul ofertanților.

Plata se face în numerar.

— un merceolog principal aprovizionare

— un muncitor II întreținere cale

angajează de urgență

Intreprinderea județeană de morărit și panificație „Spicul" Iași

Cei interesați se vor adresa la serviciul personal al întreprinderii, zilnic, între orele 7—15.

I.R.E. IAȘI

ADUCE LA CUNOȘTINȚA CONSUMATORILOR CASNICI DE ENERGIE ELECTRICĂ

că în preajma sezonului friguros au sosit în comerț o varietate de noi aparate electrocasnice cu scopul de a spori confortul și a ușura unele activități: mașini de gătit, radiatoare, mașini de pregătit apă caldă etc., cu puteri între 1000—2000 Watt.

I.R.E. poate asigura energia necesară funcționării acestora, însă conectarea lor la rețea trebuie efectuată rațional.

Astfel, — pentru clădirile care au instalații subdimensionate sau vechi se impune a se cere aviz pentru utilizarea lor, întrucît există un iminent pericol de incendiu.

De asemenea, utilizarea lor de către toți posesorii, la orele de vîrf de consum (7—9 dimineața și 17—22 seara), atrage după sine scăderi de tensiuni, care împiedică funcționarea normală a celorlalți receptori, iluminat, emisiuni radio, Tv.

În conformitate cu H.C.M. 2491/69, conectarea la rețea a radiatoarelor, boylerelor etc., între aceste ore, constituie contravenție.

Pentru a evita eventualele încălcări ale dispozițiilor în vigoare, prin ghișeele I.R.E. și prin poștă se primesc cereri pentru avizarea conectării acestor receptori, precum și declararea lor de către consumatorii în pausal.

Intreprinderea de industrie locală Pașcani

strada Moldovei nr. 23, telefon 1577,

livrează pe bază de comandă fermă, fără repartiție, tuburi vibrate pentru canalizări cu cep și buză Ø 200, 400, 600 mm.

C. E. T. Iași

angajează:

- lăcătuși reparații cazane și turbine
- operatori cazane și turbine
- electricieni
- automatiști (electricieni)

Absolvenți ai școlilor profesionale cu profil energetic și ai liceului industrial energetic

- sudor electric și autogen
- izolatorist termic
- operatori chimiști tratarea apei
- maistru sau inginer constructor
- șef formație P.C.I.
- maistru termoenergetic (exploatare cazane și turbine)

Uzina de fibre sintetice Iași

angajează:

— un șef depozit

pentru magazia de materiale metalurgice.

Condiții: liceu și 4 ani în funcții administrative sau școala generală și 6 ani în funcții administrative din care 4 ani ca magaziner.

Relații suplimentare se pot lua de la serviciul personal, telefon 13320/231.

Se angajează:

— un șef serviciu financiar

— un șef birou (tehnician) auto

— opt primitori—distribuitori mărfuri

Cei interesați se vor adresa la

I.C.R.T.I. IAȘI

Șoseaua Iași—Ciurea nr. 14

Condiții de angajare:

studii și stagiu prevăzute de H.C.M. 914/1968

Informații suplimentare se pot obține la biroul personal, telefon 11020.

Mica publicitate

Vînzări — cumpărări

- Vînd casă, patru camere, garaj și Trabant. Șoseaua Albineț 24.
- Vînd casă pentru demolare, material bun. Șoseaua Galata 47, familia Andreiescu.
- Vînd apartament două camere și bucătărie, strada Armeană 4.
- Vînd casă, două apartamente, unul liber. Telefon 38181 și 31539.

Închirieri

- Ofer cameră mobilată bloc. Telefon 16239, după ora 13, cartier Tătărași.
- Intelectual, caut cameră nemobilată sau mobilată și bucătărie (acces), telefon 11503, Avram Maria, orele 15—21.

Oferte de serviciu

- Căutăm femeie îngrijire copil. Strada Cloșca 16, familia Luca.
- Caut femeie îngrijire copil. Strada Docotenent Negel 17 A, Tătărași.
- Caut fată îngrijire copil. Informații telefon 30201, orele 16—20.
- Caut femeie, externă sau internă, pentru menaj. Telefon 12296 sau 11233.

Lecții-meditații

- Studentă, ofer meditații engleză, la domiciliul elevului sau acasă. Socola 1, etaj 2, scara A, apart. 8.

Schimburi de locuințe

- Schimb două camere, dependințe, Codrescu, bloc D 1, scara B, apart. 1, pentru două camere bloc Păcurari, Aurora sau trei camere Copou.
- Ofer două camere, dependințe, pentru garsonieră sau apartament bloc. Telefon 12972.
- Schimb garsonieră confort I Craiova cu garsonieră sau apartament Iași, indiferent confortul. Iași, telefon 11093, orele 17—20.

Pierderi

- Pierdut în cartierul Podul Roș șervietă cu trusă reparații radio. Aducătorului recompensă. Strada Dragoș 4.
- Pierdut carnet student pe numele Ionescu D. Dumitru Răzvan. Îl declar nul.
- Pierdut legitimația eliberată de C.E.I.B. pe numele Chelaru Mircea. O declar nulă.
- Pierdut legitimația eliberată de Țesătoria de mătase pe numele Bică Dumitru. O declar nulă.
- Pierdut legitimația eliberată de „Țesătura" pe numele Enache Constantin. O declar nulă.
- Pierdut legitimația eliberată de „Țesătura" pe numele Budu Elena. O declar nulă.
- Pierdut legitimația eliberată de Țesătoria de mătase pe numele Defter Ștefan. O declar nulă.
- Pierdut legitimația eliberată de I.T.I. pe numele Ernilă Gheorghe. O declar nulă.
- Pierdut legitimația eliberată de U.F.S. pe numele Tobol Ioan. O declar nulă.
- Pierdut legitimația eliberată de I.T.I. pe numele Caragea Dumitru. O declar nulă.
- Pierdut legitimația eliberată de Cooperativa „Munca invalizilor" pe numele Alexandru Radu. O declar nulă.
- Pierdut ștampilă dreptunghiulară a O.C.L. „Metalochimice", unitatea nr. 5. O declar nulă.
- Pierdut legitimația eliberată de Fabrica de tricotaje „Moldova" pe numele Dăscălescu Iulia. O declar nulă.

Diverse

- A dispărut la data de 27 septembrie băiatul Pintescu Viorel, zece ani, roșcovan, îmbrăcat în trening bleumarin. Găsitorul este rugat să anunțe pe Pintescu Iosif, Stejar 13 B, sau Miliția.

Decese

- Copiii, îndurerați, anunță încetarea din viață a scumpului lor tată

BERGEA CONSTANTIN
croitor

Corpul neînsuflețit se află depus la biserica cimitirului Eternitatea. Înmormîntarea va avea loc astăzi, 7 octombrie, ora 14,00.

- Soția, rudele apropiate anunță cu durere încetarea din viață a scumpului lor soț, frate și unchi

TUDOSE TEODOR
fost colonel — pensionar

Corpul defunctului este depus la biserica Ovidenie. Înmormîntarea va avea loc sîmbătă, 9 octombrie, ora 12, la cimitirul Eternitatea.

PE MERIDIANELE GLOBULUI

LUCRĂRILE ADUNĂRII GENERALE A O. N. U.

Cuvîntarea ministrului de externe al României, Corneliu Mănescu

NEW YORK 6 (Agerpres). În ședința de miercuri dimineață a Adunării Generale a O.N.U., a luat cuvîntul Corneliu Mănescu, ministrul afacerilor externe al Republicii Socialiste România, șeful delegației române la actuala sesiune.

Participarea Republicii Socialiste România la viața internațională, poziția sa în problemele majore ale contemporaneității — a spus vorbitorul — pornesc de la examinarea atentă a realităților și fenomenelor lumii de astăzi care pun în evidență mutații fără precedent, expresie a confruntării ample și neîntrerupte dintre vechi și nou, a mersului ireversibil al omenirii spre o organizare mai bună, mai dreaptă. Avem în vedere, mai înainte de toate, aparița și influența crescîndă a sistemului mondial socialist, procesul de lichidare a dominației coloniale, formarea unui număr mare de noi state independente, revoluția tehnico-științifică în întreaga sa amplitudine, procesul de participare tot mai largă și activă a popoarelor la viața socială și politică, la soluționarea problemelor internaționale. Aceste transformări înnoitoare exercită, firește, o înrîurire pozitivă tot mai puternică și asupra raporturilor internaționale.

Antrenat cu toate energiile și capacitățile sale creatoare în îndeplinirea unui vast program constructiv, poporul român este profund interesat în crearea unor condiții internaționale de pace și colaborare care să-i permită să pună în aplicare proiectele sale de viitor. Țară socialistă, România așează, în mod firesc, în centrul politicii sale externe dezvoltarea prieteniei și colaborării multilaterale cu toate statele socialiste. Totodată, acționînd în spiritul coexistenței pașnice, ea își extinde continuu raporturile de cooperare cu toate statele lumii, indiferent de orînduirea lor socială.

Una din realitățile dominante ale lumii de azi este afirmarea irezistibilă a voinței popoarelor de a-și hotărî singure soarta, de a fi stăpîne în țara lor. Popoarele se ridică cu hotărîre pentru apărarea existenței lor libere și demne, a dreptului de a decide de sine stătător, fără nici un amestec din afară, viitorul lor, de a se dezvolta nestingherit pe calea păcii, bunăstării și civilizației, împotriva politicii imperialiste de forță și dictat, a oricăror forme de asuprire și dominație.

Este convingerea fermă a guvernului român că orice atingere adusă prerogativelor naționale ale unui popor afectează grav nu numai interesele sale vitale, ci însăși cauza generală a păcii și civilizației. Națiunea, statul național, au și vor avea încă pentru o îndelungată perioadă de timp un rol deosebit de important de jucat. Numai o colaborare între națiuni libere și independente poate chezăși pacea și securitatea internațională. Aceasta impune așezarea relațiilor dintre state pe baze noi, sănătoase, pe principiile suveranității și independenței naționale, egalității depline în drepturi și avantajului reciproc, neamestecului în treburile interne, excluderea forței și amenințării cu forța. Sînt principii de valoare universală, care trebuie să cîrmuiască relațiile dintre toate statele lumii, să fie respectate cu strictețe de toți și față de toți. Aplicarea lor neabătută constituie condiția sine qua non pentru desfășurarea normală a raporturilor dintre state, pentru eliminarea surselor de tensiune și conflicte din viața internațională, pentru garantarea securității fiecărui popor.

România pornește de la premisa că o îndatorire primordială a tuturor statelor este de a se abține de la folosirea forței și amenințarea cu forța, de la constrîngeri și presiuni, de la orice acte generatoare de încordare, de a acționa pentru soluționarea problemelor litigioase exclusiv prin mijloace pașnice. O înaltă responsabilitate revine în această privință Organizației Națiunilor Unite.

În continuare, C. Mănescu a arătat că România militează pentru curmarea neîntîrziată a războiului împotriva poporului vietnamez, precum și a intervenției armate în Cambodgia și Laos. Restabilirea păcii în această parte a lumii reclamă retragerea totală a trupelor Statelor Unite ale Americii și ale aliaților lor din Indochina, respectarea dreptului inalienabil al popoarelor vietnamez, laoțian și khmer de a-și rezolva singure problemele existenței lor, fără nici un amestec din afară. Sprijinim propunerile în 7 puncte ale Guvernului Revoluționar Provizoriu al Republicii Vietnamului de Sud, care constituie o bază serioasă, rațională pentru rezolvarea politică a războiului din Vietnam. Susținem, de asemenea, inițiativele Guvernului Regal de Unitate Națională, ale Frontului Național Unit al Cambodgiei și cele ale Frontului Patriotic din Laos.

Țara noastră se pronunță statornic pentru o soluționare politică a conflictului din Orientul Apropiat, în spiritul prevederilor rezoluției Consiliului de Securitate din noiembrie 1967. Aceasta presupune retragerea trupelor israeliene de pe teritoriile arabe ocupate, asigurarea independenței și integrității teritoriale a tuturor statelor din regiune, rezolvarea problemei populației palestiniene, potrivit intereselor ei naționale.

Subliniind apoi importanța deosebită a răspunderii care revine tuturor statelor, mari sau mici, Organizației Națiunilor Unite de a acționa energic pentru menținerea păcii și întărirea securității internaționale, vorbitorul a declarat că România atribuie o însemnătate de prim ordin eforturilor îndreptate spre statornicirea securității internaționale și își aduce contribuția activă la toate măsurile menite să înlăture focarele de tensiune și conflict, să consolideze climatul de destindere, să favorizeze lărgirea colaborării pașnice între țări și popoare.

El s-a referit la răspunsul guvernului român la scrisoarea secretarului general al O.N.U. și a arătat că guvernul român consideră că dezbaterea, la inițiativa U.R.S.S., la actuala sesiune a problematicii întăririi securității internaționale trebuie să ducă la măsuri care să înlăture focarele de tensiune și conflict, să asigure pacea și securitatea în întreaga lume.

Ca țară europeană, România este vital interesată și desfășoară o activitate susținută pentru statornicirea pe continent a unor relații care să garanteze securitatea fiecărui popor, să-i asigure dreptul de a se dezvolta liber, să ducă la intensificarea contactelor și legăturilor pe multiple planuri, a relevat ministrul român. Țara noastră acționează, totodată, pentru realizarea unor măsuri eficiente de destindere militară și dezarmare în Europa. În condițiile creșterii curentului pentru destindere și colaborare, blocurile militare apar tot mai mult ca ún fenomen anacronic, o sursă permanentă de neîncredere și suspiciune, un obstacol în calea apropierii dintre națiuni. Crearea unui sistem trainic de securitate în Europa, care să permită dezvoltarea pașnică nestingherită a fiecărei națiuni, face necesară desființarea blocurilor militare, a N.A.T.O. și, concomitent, a Tratatului de la Varșovia, propunere formulată, după cum se știe, în repetate rînduri de țările socialiste.

Constatăm cu satisfacție ameliorarea climatului politic în Europa, cursul spre lichidarea reziduurilor ultimei conflagrații mondiale și ale „războiului rece" care i-au urmat. Vedem în aceasta rezultatul eforturilor tuturor popoarelor continentului, la care România a adus o contribuție activă, a hotărîrii lor de a trăi în pace, bună vecinătate și înțelegere. În această ordine de idei, se impun atenției semnarea tratatelor între Uniunea Sovietică și R. F. a Germaniei, între R. P. Polonă și R. F. a Germaniei, — a căror ratificare ar avea o importanță deosebită — tratativele care au loc între Cehoslovacia și R. F. a Germaniei, negocierile dintre Republica Democrată Germană și Republica Federală a Germaniei, acordul la care s-a ajuns în privința Berlinului occidental.

Guvernul român consideră că este de datoria tuturor statelor interesate să acționeze cu hotărîre pentru edificarea securității în Europa, pentru transformarea ei într-un continent al colaborării și păcii. Înfăptuirea acestor obiective corespunde nu numai intereselor tuturor țărilor europene, ci și intereselor tuturor statelor, fiind un factor de seamă al stabilității și păcii în lume. O contribuție importantă ar aduce în acest sens întrunirea neîntîrziată a conferinței general-europene la care să participe, cu drepturi egale, toate țările interesate. Trebuie să se treacă de urgență, fără alte amînări sau condiții, la reuniuni multilaterale pregătitoare, astfel ca organizarea și convocarea conferinței să fie puse pe baze practice, concrete.

România acordă o atenție deosebită relațiilor de pace și bună vecinătate în Balcani, unde au izbucnit în trecut multe conflicte la originea cărora nu s-au aflat atît problemele directe dintre statele acestei regiuni, cît confruntarea de interese a marilor puteri imperialiste și colonialiste, care întotdeauna au încercat să stimuleze sau să perpetueze încordarea, să dezbine popoarele balcanice pentru a le putea domina mai ușor. Istoria atestă că în fața popoarelor balcanice a stat constant necesitatea de a conviețui pașnic, de a se cunoaște și conlucra strîns pentru apărarea intereselor lor vitale, că numai atunci cînd au acționat împreună ele au putut obține succese pe calea eliberării naționale, a progresului.

Transformarea Balcanilor într-o zonă a păcii și bunei înțelegeri, lipsită de arme nucleare, corespunde intereselor tuturor popoarelor balcanice și trebuie să fie rezultanta străduințelor lor comune. România, care a prezentat încă din 1957 propuneri în această direcție, consideră că sînt necesari și posibili pași concreți, pe plan bilateral și multilateral, și va face tot ceea ce depinde de ea ca Balcanii să devină o zonă a prieteniei și colaborării pașnice între popoare, ca în întreaga Europă să fie instaurate pacea, securitatea și colaborarea.

Referindu-se la necesitatea înfăptuirii principiului universalității Națiunilor Unite, ministrul afacerilor externe al României a arătat că menținerea arbitrară a Republicii Populare Chineze în afara O.N.U. a adus prejudicii grave organizației, slăbindu-i capacitatea de acțiune. Însuși procesul pozitiv de normalizare a relațiilor unui mare număr de țări cu R.P. Chineză atestă o evoluție a cărei profundă semnificație politică trebuie să-și găsească o reflectare adecvată în atitudinea O.N.U. față de drepturile legitime ale acestui stat în organizație. Delegația română consideră că este deosebit de important să se dea dovadă de realism și luciditate politică, să se acționeze într-un spirit de înaltă răspundere față de interesele majore ale organizației, față de exigențele decurgînd din înseși principiile care stau la temelia ei, pentru a restitui R. P. Chineze locul ce-i revine de drept, ca membru fondator al O.N.U., și care a fost uzurpat de trimișii ciankaișiști. Participarea R. P. Chineze la viața internațională, la activitatea O.N.U. corespunde intereselor tuturor popoarelor, constituie un factor de mare importanță pentru cauza progresului și păcii în lume, o condiție hotărîtoare pentru sporirea rolului O.N.U. în găsirea unor soluții viabile marilor probleme internaționale.

România — a declarat vorbitorul — se pronunță cu toată fermitatea pentru restabilirea neîntîrziată a drepturilor legitime ale R. P. Chineze la O.N.U. Calea justă și conformă cu Carta pentru soluționarea acestei probleme este consacrarea de către Adunarea Generală a realității de netăgăduit că există o singură Chină, iar Taiwanul aparține R. P. Chineze, că R. P. Chineză este singurul reprezentant legal al poporului chinez.

Ne pronunțăm, totodată, pentru primirea în O.N.U. a celor două state germane — Republica Democrată Germană și Republica Federală a Germaniei — precum și a celorlalte țări menținute în mod arbitrar în afara Organizației.

Ministrul român a reafirmat poziția țării noastre privind retragerea trupelor străine din Coreea de Sud, desființarea așa-zisei „Comisii a Națiunilor Unite pentru unificarea și refacerea Coreei", încetarea oricărui amestec în treburile poporului coreean, respectarea dreptului său de a-și hotărî singur calea dezvoltării. Sprijinim programul în 8 puncte de reunificare a Coreei, adoptat în acest an de Adunarea Populară Supremă a R.P.D. Coreene, spre a se pune capăt desmembrării artificiale a Coreei. Este regretabil, cu totul nejustificat, că, în ciuda urgenței pe care o comportă, problemele importante privind retragerea trupelor americane, a tuturor trupelor străine din Coreea de Sud și desființarea pretinsei Comisii O.N.U. pentru unificarea și refacerea Coreei nu vor fi examinate la actuala sesiune.

Evidențiind importanța deosebită a înfăptuirii dezarmării și caracterul profund nociv al cursei înarmărilor, vorbitorul a apreciat că rezultatele negocierilor de dezarmare, deși au importanța lor, nu pot fi considerate satisfăcătoare, nu răspund așteptărilor popoarelor.

Pentru a se pune capăt acestei stări de lucruri îngrijorătoare — a spus el — este necesar ca toate statele, Organizația Națiunilor Unite să acționeze cu mai multă fermitate și perseverență pentru încetarea cursei înarmărilor și realizarea unor pași concreți pe calea dezarmării. Interzicerea și distrugerea armelor nucleare, a tuturor armelor de nimicire în masă, nu pot suferi noi amînări. Se impune ca negocierilor de dezarmare să li se imprime un curs nou, mai activ, pentru a se trece de la discuții generale la adoptarea de măsuri practice, efective de dezarmare.

După ce a subliniat însemnătatea deosebită a unor măsuri parțiale de dezarmare pentru promovarea destinderii, încrederii și cooperării între toate națiunile lumii, vorbitorul a declarat: O condiție esențială pentru rezolvarea cu succes a problemelor dezarmării, a problemelor internaționale majore, o constituie respectarea intereselor legitime, de pace și securitate, ale tuturor națiunilor. Nici o problemă care privește soarta tuturor popoarelor, indiferent de ce natură ar fi ea, nu poate fi soluționată numai de unele state sau anumite grupuri de state. Toate statele — indiferent de mărimea populației și teritoriului, de potențialul lor economic, tehnico-științific și militar — au acest drept, tuturor le incumbă această îndatorire.

În acest spirit, România s-a pronunțat cu fermitate pentru convocarea unei conferințe generale de dezarmare cu participarea tuturor statelor lumii și consideră, de asemenea, necesar să se creeze cadrul adecvat ca la dezbaterile Comitetului de la Geneva să participe toate statele interesate.

Vorbitorul s-a pronunțat în favoarea unor acțiuni viguroase pentru lichidarea fenomenului subdezvoltării, pentru sprijinirea eforturilor de progres ale statelor rămase în urmă și a subliniat îndatoririle O.N.U. și statelor membre în acest domeniu.

România — a continuat el — este profund solidară și susține neabătut lupta popoarelor împotriva colonialismului și neocolonialismului, pentru cucerirea libertății și independenței lor naționale. Condamnăm politica de apartheid și discriminarea rasială a cercurilor conducătoare din Republica Sud-Africană și Rhodesia de Sud, opresiunea colonială din Namibia, Angola, Mozambic și alte teritorii.

Apreciind pozitiv preocuparea de care au dat dovadă pînă în prezent O.N.U. și diferitele sale organisme pentru problemele tineretului, ministrul român a exprimat, totodată, convingerea că, date fiind însemnătatea și complexitatea lor, aceste probleme ar trebui să se afle constant în atenția organizației, care trebuie să convoace periodic reuniuni consacrate problemelor specifice ale tineretului, să proclame solemn drepturile lui, să examineze modul în care se aplică Declarația cu privire la promovarea în rîndurile tineretului a idealurilor de pace, respect reciproc și înțelegere între popoare, adoptată la inițiativa României, în colaborare cu alte state.

În încheiere, vorbitorul a exprimat dorința delegației române ca sesiunea actuală să contribuie la creșterea capacității de acțiune a O.N.U. pentru a avea un rol mai activ în viața internațională, să se înscrie ca un aport la așezarea legăturilor dintre toate statele pe principiile universale ale Cartei, la dezvoltarea largă a colaborării dintre popoare, la eforturile omenirii de pace, securitate și progres.

Numeroși muncitori, studenți și cetățeni din Londra au participat recent la o demonstrație de protest împotriva agresiunii americane în Indochina. Demonstranții purtau pancarte pe care se putea citi: „Americani, afară din Vietnam!"

Succese ale forțelor patriotice în Vietnamul de sud și Cambodgia

VIETNAMUL DE SUD 6 (Agerpres). — Agenția Eliberarea anunță că forțele Frontului Național de Eliberare din Vietnamul de sud au obținut noi succese în lupta împotriva trupelor americano-saigoneze. Astfel, în provincia Binh Dinh patrioții au nimicit, rănit sau au luat prizonieri 840 de militari inamici. Potrivit unor date incomplete, 30 de vehicule militare, două piese de artilerie, un tren și trei convoaie militare au fost distruse. De asemenea, patrioții au doborît trei avioane și au aruncat în aer două poduri.

Pe de altă parte, în zilele de 1 și 2 octombrie forțele Frontului Național de Eliberare au lansat o ofensivă asupra cotei 544, nimicind 90 de soldați inamici. Patrioții au incendiat un depozit cu peste 3 000 litri de benzină provocînd pagube însemnate.

*

PNOM PENH 6 (Agerpres). — O tentativă a trupelor regimului de la Pnom Penh de a străpunge blocada instituită de forțele de rezistență populară în jurul orașului Kompong Thom din Cambodgia a eșuat la 5 octombrie.

Orașul Kompong Thom se află în încercuire de 18 luni.

Rezultatele definitive ale alegerilor din Danemarca

Jens Otto Krag însărcinat cu formarea noului guvern

COPENHAGA 6 (Agerpres)

În cursul nopții de marți spre miercuri, s-a anunțat că unul din cele două locuri în Folketing (parlamentul danez) pentru completarea cărora au avut loc alegeri parțiale în insulele Feroe (alegerile generale s-au desfășurat în restul Danemarcei la 21 septembrie a.c.) a revenit social-democraților.

Prin acest mandat, partidele socialiste (Partidul social-democrat și Partidul socialist popular) dispun acum în Parlament de 89 mandate, față de 88 deținute de partidele burgheze (Partidul liberal de dreapta, Partidul radical și Partidul conservator).

Observatorii apreciază că, în aceste condiții, liderul social-democraților danezi, Jens Otto Krag, va reveni acum, după o întrerupere de patru ani, în fruntea unui guvern social-democrat minoritar, ce-și va asigura neutralitatea celor doi deputați independenți.

*

COPENHAGA 6 (Agerpres) — Regele Frederik al IX-lea al Danemarcei l-a însărcinat, miercuri după-amiază, pe conducătorul Partidului social-democrat, Jens Otto Krag, cu formarea unui nou guvern, care să înlocuiască guvernul demisionar al lui Hilmar Baunsgaard.

Noi proteste împotriva măsurilor economice protecționiste ale S. U. A.

STRASBOURG 6 (Agerpres). — În cursul ședinței de marți a Adunării Consiliului Europei a luat cuvîntul secretarul general al Organizației pentru Cooperare Economică și Dezvoltare (O.E.C.D.), Emile van Lennep, care a declarat că „nesiguranța și confuzia" provocate de măsurile protecționiste ale S.U.A. au deja efecte defavorabile asupra comerțului internațional. „Dacă actualele condiții se vor menține, a spus el, există riscul apariției unei situații mult mai greu de rezolvat".

*

BRUXELLES 6 (Agerpres). — Cele șase țări membre ale Pieței comune și-au exprimat din nou, marți, insatisfacția în legătură cu instituirea de către Administrația S.U.A. a suprataxei de 10 la sută asupra importurilor.

Președintele Comisiei Executive a C.E.E., Franco Maria Malfatti, a înmînat în acest sens o notă de protest ambasadorului american la Bruxelles. În notă se apreciază că măsurile adoptate de guvernul S.U.A., în scopul înviorării economiei țării, în general, și al reechilibrului balanței de plăți, în special, reprezintă o violare a prevederilor Acordului general pentru tarife și comerț (G.A.T.T.).

„Cei șase" au lăsat, totodată, să se înțeleagă că, dacă taxa de 10 la sută, instituită la 15 august, nu este anulată, Statele Unite riscă să întîmpine măsuri similare din partea țărilor membre ale C.E.E.

*

ROMA 6 (Agerpres). — Întrunit la Roma pentru a examina documentul intitulat „Proiecte privitoare la producția agricolă a lumii în deceniul 1970—1980", Comitetul F.A.O. pentru produse agricole a criticat energic supraataxa de 10 la sută introdusă de Statele Unite la importuri. Această măsură ar putea afecta grav comerțul mondial cu produse agricole, a declarat, între altele, Eric Ojala, subdirector general al F.A.O.

*

TOKIO 6 (Agerpres). — Numai în cursul lunii septembrie, în Japonia au dat faliment 742 de firme din diferite ramuri economice, cu un capital de peste 10 milioane yeni fiecare. Biroul „Teikoku Kosinsio", care a furnizat aceste cifre, apreciază că ruinarea firmelor japoneze nu este străină de măsurile economice excepționale adoptate de guvernul S.U.A. pentru salvarea dolarului.

*

WASHINGTON 6 (Agerpres). — George Meany, președintele celei mai mari centrale sindicale americane, A.F.L.-C.IO., a criticat inconsistența argumentelor Administrației în încercarea de a-i convinge pe americani că politica de înghețare a salariilor și a prețurilor, precum și celelalte măsuri economice anunțate recent vor duce la „o perioadă de prosperitate". El a învinuit guvernul pentru intensificarea inflației și aproape dublarea din 1969 a numărului șomerilor, informează agenția Associated Press. Meany a reafirmat că politica de înghețare a salariilor frustrează pe muncitori, în timp ce taxele pe tranzacțiile comerciale vor da corporațiilor noi posibilități de cîștiguri, fără a avea măcar garanția că aceste corporații vor spori numărul locurilor de muncă.

ÎN CONSILIUL DE SECURITATE

NAȚIUNILE UNITE 6 (Agerpres)

Consiliul de Securitate al O.N.U. a reluat dezbaterile în problema Namibiei. În ședința de marți seara a luat cuvîntul reprezentantul Franței, Jacques Kosciusko-Morizet, care a subliniat caracterul inadmisibil al ocupării acestui teritoriu de către trupe sud-africane. El a cerut autorităților de la Pretoria să accepte organizarea, sub control internațional, a unui referendum care să ofere populației din Namibia posibilitatea de a-și alege în mod liber viitorul.

Grupul țărilor africane membre ale Consiliului de Securitate a elaborat un proiect de rezoluție în care este reafirmată responsabilitatea directă a Națiunilor Unite asupra Namibiei. Proiectul de rezoluție condamnă toate actele guvernului sud-african destinate „să distrugă unitatea și integritatea teritorială a Namibiei sub forma, mai ales, a stabilirii de „bantustane". Documentul urmează să fie prezentat spre dezbatere Consiliului de Securitate în cursul zilelor viitoare.

Încheierea sesiunii Consiliului prezidențial al Federației Republicilor Arabe

CAIRO 6 (Agerpres). — Sesiunea Consiliului prezidențial al Federației Republicilor Arabe și-a încheiat miercuri după-amiază lucrările, informează agenția M.E.N. La sesiune au participat președinții Anwar Sadat (R.A.E.), Moamer El Gedafi (Libia) și Hafez Assad (Siria). Purtătorul de cuvînt al Consiliului prezidențial, Hussein El Shafei, vicepreședinte al Egiptului, a declarat că șefii celor trei state au examinat o serie de probleme privind constituirea diferitelor organisme ale federației și au adoptat hotărîri în această direcție.

Consiliul prezidențial, a declarat Hussein El Shafei, se va reuni la fiecare două luni, potrivit regulamentului în vigoare.

BERLIN — Ședința festivă consacrată celei de-a 22-a aniversări a R. D. Germane

BERLIN 6 — Corespondentul Agerpres, Ștefan Deju, transmite: În seara zilei de 6 octombrie, a avut loc la Berlin ședința festivă consacrată celei de-a 22-a aniversări a Republicii Democrate Germane. În prezidiu au luat loc Erich Honecker, prim-secretar al C.C. al P.S.U.G., și alți conducători de partid și de stat.

În cuvîntarea rostită cu acest prilej, Horst Sindermann, membru al Biroului Politic al C.C. al P.S.U.G., prim-vicepreședinte al Consiliului de Miniștri, a scos în evidență succesele dobîndite în construcția socialismului, colaborarea cu celelalte țări socialiste, eforturile R.D.G. pentru menținerea păcii și securității în Europa.

Scurte știri

BERLIN

La 6 octombrie a avut loc, la sediul Consiliului de Miniștri al R.D. Germane, o nouă convorbire între Michael Kohl secretar de stat pe lîngă Consiliul de Miniștri al R.D.G., și Egon Bahr, secretar de stat al Cancelariei federale a R.F. a Germaniei. La convorbire au participat experți ai celor două părți. În comunicatul dat publicității în urma acestei întrevederi, se menționează că următoarea întîlnire urmează să aibă loc vineri, 8 octombrie, la Bonn.

PEKIN

Împăratul Etiopiei, Haile Selassie, a sosit miercuri la Pekin într-o vizită oficială în R.P. Chineză, la invitația guvernului chinez — anunță agenția China Nouă. La aeroport, Haile Selassie a fost întîmpinat de Ciu En-lai, premierul Consiliului de Stat, Li Sien-nien, vicepremier al Consiliului de Stat, și de alte persoane oficiale.

COLOMBO

Guvernatorul general al Ceylonului, William Gopallawa, a aprobat un proiect de lege, în virtutea căruia guvernul este împuternicit să preia controlul asupra oricărei întreprinderi particulare din țară — a anunțat președintele Camerei Reprezentanților, Stanley Tillakaratne. Intrarea în vigoare a acestui proiect este considerată drept una dintre cele mai importante măsuri întreprinse în baza legislației promulgate după alegerile generale care s-au soldat cu victoria Frontului Unit al Forțelor de Stînga și instaurarea guvernului prezidat de Sirimavo Bandaranaike.

LUSAKA

Forțele politice angajate în lupta împotriva regimului rasist din Rhodesia, „Uniunea Națională Africană Zimbabwe" (Z.A.N.U.) și „Uniunea Poporului African Zimbabwe" (Z.A.P.U.) — au hotărît să fuzioneze. În fruntea noului partid, denumit Frontul de eliberare din Zimbabwe — FROLIZI, a fost ales Shelton Siwela, relatează ziarul „Le Monde".

Cu prilejul unei conferințe de presă ținute la Lusaka, Siwela a relevat că noua formațiune politică reprezintă un „larg front anticolonialist și antiimperialist" și va cuprinde în rîndurile sale pe toți patrioții zimbabwe. Din conducerea noii organizații fac parte, de asemenea, fostii lideri ai celor două partide, Ndabaningi Sithole (Z.A.N.U.) și Joshua Nkomo (Z.A.P.U.), întemnițați, în prezent, de autoritățile regimului lui Jan Smith.

MADRID

Greva declanșată de minerii firmei spaniole „Hunosa", din bazinul Asturiei, a intrat miercuri în cea de-a treia zi. În ciuda măsurilor de represalii luate de autorități, numărul greviștilor s-a dublat în ultimele două zile.

PEKIN

Ansamblul artistic „Doina" al armatei române a sosit la Pekin, într-un turneu în R.P. Chineză, la invitația Asociației populare chineze pentru relații culturale și de prietenie cu țările străine, transmite agenția China Nouă.

PANMUNJON

Cu prilejul celei de-a treia ședințe a convorbirilor preliminare între reprezentanții societăților de Cruce Roșie din R.P.D. Coreeană și Coreea de sud, între cele două părți a intervenit un acord cu privire la desfășurarea convorbirilor propriu-zise, în mod alternativ, la Phenian și la Seul, informează agenția A.C.T.C.

CALEIDOSCOP

În orașul Razgrad din nordul Bulgariei, a căzut în noaptea de marți spre miercuri prima zăpadă din acest an. Temperatura aerului a scăzut brusc. Nici cei mai în vîrstă locuitori ai orașului nu-și amintesc de o zăpadă atît de timpurie la Razgrad.

*

Poșta din San Marino a emis o interesantă serie filatelică de patru mărci, consacrată artei etrusce. Cele patru valori reprezintă o amforă pentru vin și ulei în formă de pasăre, celebrul „Sarcofag al soților", o imagine a zeului Mercur și o himeră. Tirajul total este de 720.000 de serii.

*

Renumitele briliante „Șah", „Orlov", „Regen" și altele se odihnesc pe pernuțe de catifea, nepăzite de nimeni, într-un muzeu din Ural. Numai ochiul experimentat al vreunui bătrîn bijutier și-ar putea da seama că aceste „briliante" sînt șlefuite din cristal obișnuit. Meșterul Evgheni Kozlov a imitat cu mare precizie aceste pietre, care se păstrează în fondul de diamante al Uniunii Sovietice. Copiile au fost făcute în vederea turnării unui film documentar.

*

Un grup de arheologi japonezi a început ample cercetări în vederea descoperirii și recuperării unor piese de antichitate, de o rară valoare, scufundate în fluviul Tigru în urma naufragierii, acum 115 ani, a unor ambarcațiuni. Aceste piese urmau să fie expuse la muzeul Luvru.

În 1956, o expediție franceză a efectuat, de asemenea, cercetări, dar le-a abandonat după ruperea relațiilor diplomatice dintre Franța și Irak.

*

Un avion cu reacție de tip „Saab-105", aparținînd forțelor aeriene austriece, a luat foc în aer și s-a prăbușit în apropierea localității Unsmarkt, din Styria. Cei doi membri ai echipajului au izbutit să se salveze.

Redacția și Administrația: strada Vasile Alecsandri nr. 8 — Iași. Telefon 14127.

Tiparul: Întreprinderea poligrafică Iași, str. Vasile Alecsandri nr. 6. Telefon 14620

BIBLIOTECA CENTRALĂ UNIVERSITARĂ „M. EMINESCU" IAȘI

ANUL XXVIII,
Nr. 7793
VINERI
8
OCTOMBRIE
1971
4 PAGINI
30 BANI

Proletari din toate țările, uniți-vă!

Flacăra Iașului

Organ al Comitetului județean Iași al P.C.R. și al Consiliului popular județean

În pagina a 4-a

- Lucrările sesiunii Adunării Generale a O.N.U.
- Conferința cvadripartită în problema Vietnamului

Toți lucrătorii ogoarelor

În întrecere cu timpul pentru reușita CAMPANIEI AGRICOLE!

■ Nici un răgaz pînă cînd întreaga recoltă nu e pusă la adăpost ■ Unele unități s-au apropiat de încheierea însămînțărilor, altele n-au depășit stadiul inițial ■ Semănători care nu mai au front de lucru

Cu fiecare filă ruptă din calendar ne apropiem de sfîrșitul toamnei. Un motiv în plus pentru a grăbi culesul roadelor acestui sezon și celelalte lucrări agricole. Din tabelul publicat în pagina a doua a ziarului de azi se vede că situația recoltării și depănușării porumbului diferă foarte mult de la o unitate la alta, dovadă că nu peste tot există, în această direcție, interesul cuvenit. Apare clar și decalajul nepermis dintre cele două acțiuni, fenomen ce se constată chiar și în unele unități care au încheiat de acum tăiatul strujenilor. Sînt necesare măsuri energice pentru ca atît recoltarea cît și desfăcatul să înregistreze ritmuri maxime în întreg județul. Concomitent, trebuie să se accelereze și strînsul producției celorlalte culturi. Ne referim îndeosebi la sfecla de zahăr, care nu e recoltată nici măcar în proporție de o treime. În ultimele zile s-a recomandat a se relua lucrarea cu toate forțele, dar apelul n-a fost recepționat de toate unitățile. De altfel, C.A.P.-urile din Mircești, Popricani, Țigănași, Dumești ș.a. nici n-au trecut pînă acum la scosul sfeclei. E timpul ca prevederile graficelor de recoltare și transport să fie nu numai realizate, ci și depășite în fiecare zi. E nevoie, de asemenea, să se grăbească și culesul cartofilor de pe ultimele 12 procente din suprafața cultivată. Reamintim că și în momentul de față însemnate cantități de tuberculi așteaptă pe teren în grămezi să fie ridicate și că nici sortarea lor nu se bucură, pe alocuri, de suficientă atenție.

A mai rămas, de asemenea, de treierat circa o cincime din recolta de floarea-soarelui. Restanța trebuie imediat lichidată, știind că în condițiile de umiditate din această toamnă orice tărăgănare atrage după sine serioase deprecieri calitative.

Vremea se menține nestatornică, așa că e necesar cu atît mai mult să punem urgent întreaga producție a culturilor tîrzii la adăpost de intemperii. Cu aceeași grabă să se acționeze pentru încadrarea însămînțărilor în epoca optimă. În planul de măsuri adoptat la ședința de lucru cu activul din agricultura județului pentru buna desfășurare a actualei campanii s-a prevăzut ca semănatul grîului să se încheie necondiționat pînă la data de 15 octombrie. Ne mai despart doar puține zile de acest termen și din suprafețele prevăzute nu s-au realizat decît 64 procente în sectorul agricol de stat și 60 în cel cooperatist. E drept că la C.A.P.-urile din Bivolari, Ruginoasa, Perieni se însămînțează ultimele hectare și că la Belcești, Lespezi, Trifești etc. lucrarea e într-un stadiu avansat. În același timp însă numeroase unități continuă să se mențină în coada clasamentului. Printre cooperativele agricole cu cel mai sărac bilanț se numără cele din Mădirjac, Birnova, Cozia, Osoi.

Atragem atenția asupra faptului că frontul de lucru pentru semănat scade mereu. Deocamdată mai sînt arate circa 10.000 de hectare care în majoritate au și fost discuite. Rezervele ajung doar pentru citeva zile de semănat. E de mirare însă că în unele cooperative care au întinse tarlale cu patul germinativ gata însămînțările avansează totuși anevoios. In alte părți (Birnova, Schitu Duca, Șcheia etc.) există suprafețe arate, dar în schimb se acționează lent la discuitul lor. In sfîrșit, sînt tot mai frecvente unitățile care nu mai dispun decît de foarte puțin teren pregătit sau chiar de loc. Astfel, C.A.P.-urile din Coarnele Caprei, Focuri, Fintinele, Andrieșeni, Strunga au însămînțat întreaga suprafață arată și pregătită pînă acum. Aproape la fel stau lucrurile și la Tg. Neși, Erbiceni, Podu-Iloaiei, Totoești, Cozmești-Stolniceni Prăjescu ș.a. Explicația acestor situații este cunoscută. In multe locuri n-au mai rămas aproape de însămînțat decît tarlalele ocupate cu premergătoare tîrzii. Deși s-a insistat însă ca în primul rînd acestea să fie eliberate de recoltă nu s-au respectat indicațiile date. Așa stînd lucrurile, e necesar să subliniem din nou obligativitatea tuturor factorilor de conducere din C.A.P. de a concentra atelajele, autocamioanele, remorcile, sănioaiele și celelalte mijloace de transport improvizate la căratul producției de pe suprafețele destinate însămînțărilor. Pe măsură ce se creează cîmp liber, tractoarele să intre imediat la arat și discuit, lucrîndu-se pe cît posibil și noaptea sau măcar în schimburi prelungite. Numai așa se va putea pregăti operativ terenul și urgenta ritmul semănatului.

Volumul mare de lucrări ce mai este de efectuat în acest sezon presupune o organizare exemplară a muncii și participarea tuturor țăranilor cooperatori, a mecanizatorilor și celorlalți lucrători din agricultură. Un ajutor substanțial îl pot și trebuie să-l ofere unităților agricole salariații din comune și tineretul școlar.

Prin eforturi susținute să se facă în așa fel încît să nu se piardă nimic din recolta culturilor tîrzii, să se achite operativ și integral cantitățile de produse contractate cu statul. O dată cu aceasta trebuie să se folosească din plin fiecare clipă prielnică pentru ca în întreg județul însămînțările să fie încheiate în timpul optim și la un înalt nivel calitativ.

În pagina a 2-a

Situația recoltării porumbului - boabe în unitățile agricole în seara zilei de 7 oct. a.c.

Bucuria toamnei. Foto: G. PAUL

Congresul internațional de științe preistorice și protoistorice de la Belgrad

O afirmare a științei românești

Prof. dr. docent
M. Petrescu-DÎMBOVIȚA

Recent a avut loc la Belgrad cel de al VIII-lea Congres internațional de științe preistorice și protoistorice, care a scos în evidență activitatea bogată desfășurată de arheologi și concretizată în numeroase cercetări de teren, precum și într-un număr mare de publicații de specialitate apărute în ultima vreme.

În cadrul a opt secții cu teme de teorie și metodologie arheologică, de arheologie europeană din paleolitic și pînă în Evul Mediu timpuriu, precum și din domeniul arheologiei din regiuni extraeuropene, s-au prezentat rapoarte și comunicări deosebit de interesante. Tinem să arătăm că includerea în programul acestei prestigioase reuniuni științifice a șase rapoarte și 20 de comunicări susținute de arheologi români reprezintă un succes pe plan internațional, dovedind nu numai prețuirea de care se bucură știința românească peste hotare, ci și ritmul alert de dezvoltare a cercetărilor arheologice din țara noastră. O deosebită rezonanță au avut, de asemenea, intervențiile delegaților români în cadrul discuțiilor, iar faptul că 8 din arheologii noștri au prezidat ședințe pe secții, merită să fie subliniat. În treacăt fie spus, Congresul a întrunit 750 de specialiști din întreaga lume, între care 35 de reprezentanți ai țării noastre din București, Cluj, Iași, Suceava, Galați, Roman, Bacău, Craiova, Ploiești, Alba Iulia.

Centrul nostru academic și universitar a fost reprezentat de cercetători de la Institutul de istorie și arheologie „A.D. Xenopol" al Academiei de științe sociale și politice și de cadre didactice de la Facultatea de istorie-filozofie a Universității „Al. I. Cuza". Referindu-ne la contribuția noastră aș vrea să amintesc raportul arheologilor ieșeni privind depozitele tîrzii de bronzuri de pe teritoriul României (Mircea Petrescu-Dîmbovița) precum și comunicările „Problema periodizării bronzului vechi și mijlociu la est de Carpați" (Marilena Florescu); „Sistemul de fortificație al așezărilor hallstattiene tîrzii din Moldova" (Adrian Florescu) și „Popoarele de la est de Carpați și relațiile lor cu provinciile latine orientale" (N. Gostar).

Cercetătorii străini au manifestat, atît în discuțiile purtate în cadrul ședințelor pe secții, cît și în cursul contactelor personale, un interes deosebit pentru rapoartele și comunicările delegaților români, pentru motivul că acestea au fost orientate în direcția semnalării ultimelor descoperiri și au comunicat rezultate ale științei arheologico-istorice românești, rezultate care în multe sectoare s-au dovedit a aduce date noi, atît pentru tratarea problemelor de istorie a patriei, cît și pentru istoria întregului spațiu central est și sud-est european.

Paralel cu lucrările Congresului s-au ținut ședințe ale Consiliului Permanent a U.I.S.P.P., la care au participat cei patru membri români ai acestei organizații științifice internaționale (Vl. Dumitrescu, M. Comșa, I. Nestor și M. Petrescu-Dîmbovița). Cu acest prilej s-au prezentat două fascicole românești din colecția „Inventaria Archaeologica", apărute în 1971 în Editura Academiei Republicii Socialiste România, din care cea privitoare la depozitele de bronzuri de la sfîrșitul epocii bronzului din Moldova a fost întocmită de arheologi ieșeni (M. Petrescu-Dîmbovița și M. Florescu).

Congresul de la Belgrad a prilejuit, în ansamblu, un schimb viu de opinii, precum și stabilirea unor proiecte de colaborare pentru viitor, desfășurîndu-se într-o atmosferă de prietenie și conlucrare demne de menționat.

Plenara Comitetului municipal Iași al P. C. R.

Ieri, a avut loc plenara Comitetului municipal de partid la care au participat membrii și membrii supleanți ai Comitetului municipal de partid, membrii Comisiei de revizie, secretari ai comitetelor de partid și ai organizațiilor de bază, reprezentanți ai organizațiilor de masă și obștești, conducători de întreprinderi, instituții, organizații de construcții, proiectanți.

La primul punct al ordinii de zi s-a prezentat o informare privind stadiul îndeplinirii planului de investiții pe anul 1971 și modul de pregătire a condițiilor de execuție a obiectivelor prevăzute în anul 1972.

In încheierea dezbaterilor pe marginea acestei probleme a luat cuvîntul tovarășul ing. Alexandru Dumitrache, secretar al Comitetului județean de partid, care a jalonat principalele direcții în care trebuie să se acționeze pentru realizarea integrală a planului de investiții pe acest an, precum și pentru pregătirea investițiilor din anul viitor.

In continuare, plenara a ascultat o informare privind selecționarea, creșterea, promovarea și educarea cadrelor din municipiul Iași. Apoi, tovarășul Ioan Manciuc, prim-secretar al Comitetului municipal de partid, s-a referit la măsurile stabilite în vederea sprijinirii campaniei agricole de către întreprinderile și organizațiile economice din municipiul Iași.

La Academia Republicii Socialiste România

Sesiune comemorativă „Vasile Alecsandri"

La Academia Republicii Socialiste România, joi a avut loc sesiunea comemorativă, organizată cu prilejul împlinirii a 150 de ani de la nașterea lui Vasile Alecsandri.

Au participat academicieni, cadre didactice universitare, cercetători.

Deschizînd lucrările, acad. Miron Nicolescu, președintele Academiei, a scos în evidență personalitatea multilaterală a marelui nostru poet.

In comunicările prezentate apoi, prof. Alexandru Dima, membru corespondent al Academiei, a făcut un amplu portret al poetului, subliniind prodigioasa lui activitate literară, patriotismul fierbinte ce străbate întreaga sa operă; prof. Nicolae I. Popa a relevat creația dramaturgică a bardului din Mircești; dr. docent Ovidiu Papadima a vorbit despre influența folclorului în opera lui Vasile Alecsandri, contribuția sa la punerea în lumină a valorilor etice și a frumuseților culturii noastre populare; dr. Dan Berindei a prezentat activitatea diplomatică pusă în slujba țării pe care poetul a desfășurat-o de-a lungul timpului; prof. Gheorghe Ivănescu, membru corespondent al Academiei, s-a referit la limba literară folosită în lucrările sale de Vasile Alecsandri.

Acad. Alexandru Philippide a relevat, în încheiere, permanența operei marelui poet în cultura românească, subliniind, în același timp, înalta ei valoare, care îi conferă și astăzi actualitate.

(Agerpres)

În pagina a 3-a

Interesele cetățeanului și răspunderea celor solicitați

O importantă achiziție la Biblioteca centrală universitară din Iași

Peste un milion și jumătate de cărți adăpostește Biblioteca centrală universitară „Mihai Eminescu", așezămînt de cultură cunoscut în întreaga lume. Tezaurul acestei instituții s-a îmbogățit, de curînd, cu exemplarul unic în țară și existent doar în cîteva mari și vechi biblioteci din lume a unui album in folio care cuprinde 130 de planșe, reproduceri remarcabile după Columna lui Traian, intitulat „Historia utrinsque belli dacici a Trajano Caesare gesti, ex simulacris, quae in Columna ejusdem Romae nisuntur Collecta", (Istoria războaielor cu Dacii purtate de împăratul Traian, în reproduceri care se află pe Columna lui Traian și care se vede la Roma, album tipărit în anul 1576).

In acest album sînt tipărite pentru prima oară în lume reproduceri de pe Columna lui Traian. Ceea ce impresionează este frumusețea desenului în penița și calitatea reproducerii gravurii și totodată hîrtia cretată făcută din în pe al cărei fond gravura iese mai bine în relief.

CARNET IEȘEAN

Împletituri

Nu se știe cine a fost primul cu ideea. Dar a fost binevenită și aprobată în unanimitate. Ea a prins viață acum patru ani. Atunci a luat ființă la Pașcani un atelier de împletituri. Niciodată nu s-a practicat aici o asemenea meserie. Patru oameni: Ștefan Cocîrță, Irina Măncuț, Ion Antal și Frantz Romașcanu, fiecare din localități diferite, au fost primii care au transformat maldărele de nuiele în diferite bunuri de larg consum. Un început timid. Numărul de sortimente nu depășea cifra de 10. Dar cei patru începători aveau încredere în forțele lor.

— La scurtă vreme, ne preciza inginerul Ion Constantin, directorul I.E.I.D. — Pașcani, produsele noastre au început să fie cunoscute în întreaga țară. A început să crească numărul comenzilor și, implicit, producția.

Celor patru meșteri li s-au adăugat alții și mereu alții. Spațiul destinat atelierului a devenit insuficient. Amatorii de împletituri solicitau noi și noi produse, unele mai dificil de executat decît altele. S-a impus atunci necesitatea organizării unor cursuri profesionale.

— Nu se mai putea lucra după „ureche", ne spunea Ștefan Cocîrță, șeful atelierului. Au apărut proiecte, schițe. A început și la noi o largă acțiune de modernizare a producției și a muncii.

Au trecut patru ani de cînd la Pașcani a fost semnat certificatul de naștere al primelor obiecte din împletituri. De la zece sortimente s-a ajuns acum să se execute peste 50, unele din ele întrunind atributele obiectelor de artă. Celor patru meșteri li s-au adăugat încă 42. Printre noii muncitori împletitori figurează și foarte mulți tineri, în special fete. Ana Mitroiu, Maria Mercaș, Magda Artenie, Elisabeta Constantin, Natalia Ivan, Margareta Verdeș au început să îndrăgească mult meseria, mîinile lor modelînd, cu pricepere și măiestrie, mlădițele.

Și dacă la început împletiturile de la Pașcani erau cunoscute doar în cîteva județe, acum ele pot fi întîlnite peste tot în țară. Și nu numai în țară. Atelierul de împletituri al I.E.I.D. Pașcani exportă astăzi produsele sale în S.U.A., Franța, Olanda, R. F. a Germaniei. Lăudabil este faptul că toți beneficiarii se declară mulțumiți. Și asta spune mult.

Andrei BRATU

P.S Am admirat (și este ce admira) obiectele de împletituri realizate la Pașcani. Din păcate, unele din ele nu poposesc în unitățile comerciale ieșene. De ce?

Lipsa de curaj nu apare din senin

Anchetă socială

Prin sentința penală nr. 1876/1971, **Dumitru Biscă**, maistru la Complexul industrial de morărit și panificație (C.I.M.P.), a fost condamnat pentru: **fals, uz de fals** și **delapidare.** Intrucît intenționăm să scoatem în evidență **mai ales „terenul"** care i-a favorizat comiterea infracțiunilor, credem necesară notarea cîtorva amănunte.

La începutul lunii decembrie 1970 ne aflam cu treburi gazetărești la secția paste din cadrul C.I.M.P. La plecare am fost opriți de o tovarășă:

— Dacă tot sînteți aici, vă rog să mă ascultați...

Aflam, cu acea ocazie, că în urmă cu cîteva zile se făcuse plata unor ore suplimentare. Interlocutoarea noastră ne spunea că, deși efectuase și ea un număr de ore peste program, nu primise nici un ban.

— De ce nu vă adresați maistrului sau șefului de secție?

— Nu vreau să-mi aprind paie în cap cu tovarășul...

In scurtă vreme am aflat că mai erau și alte salariate în aceeași situație. Nici una, însă, nu avea curajul să se intereseze de retribuția muncii sale.

...Și totuși, semnăturile din statele de plată pretindeau că **sumele au fost... achitate!**

Ancheta întreprinsă de miliție a început să facă lumină. Expertiza grafologică, la care au fost supuse semnăturile de pe statele de plată, a confirmat presupunerile noastre. Semnăturile din dreptul numelor celor care nu au primit banii, erau efectuate de una și aceeași mînă, a maistrului D. Biscă, care fusese investit și cu calitatea de casier-plătitor. Simțind cum îi fuge pămîntul de sub picioare, acesta încearcă (și, în parte, reușește) o ultimă carte: a înapoiat unor salariate sumele însușite. Tardiv, însă! Pe de altă parte, **Ioan Ana**, șeful secției paste, în subordinea căruia se afla maistrul D. Biscă, convoacă o ședință în care atrage atenția în mod răspicat: „E bine să-și vadă fiecare de treaba sa și să nu se mai intereseze de soarta lui Biscă. Cui îi arde de bîrfă, să meargă pe marginea șanțului: nu aici la mine. Eu nu admit anarhismul!!" (s.n.). Dar această încercare de intimidare și înăbușire a adevărului nu și-a atins efectul scontat. In sfîrșit, la probele existente în dosarul de la miliție s-a adăugat și declarația lui D. Biscă: „Da, recunosc că am greșit, deși o făcusem cu bună intenție (halal! — n.n.). Voiam să le dau banii înapoi".

*

Procuratura locală dispune trimiterea în judecată a maistrului D. Biscă. Asistăm și noi la ședințele publice. Vine ca martor al apărării șeful de secție, Ioan Ana. Iată ce declară, printre altele: „Tovarășul Biscă constituie un excelent exemplu de disciplină și conștiinciozitate în serviciu; este cel mai bun maistru, lucrează la cel mai modern utilaj din țară... Nu a venit nimeni să-l reclame... Eu abia în martie am aflat". (Noi am sesizat conducerea unității în decembrie 1970.

*

După pronunțarea sentinței, facem o nouă vizită la C.I.M.P. Dorim să-i solicităm lui Ioan Ana (mai precis conștiinței sale), răspuns la întrebarea:

— Cînd ați aflat despre infracțiunile comise de D. Biscă?

Titu IRIMIA

(continuare în pag. a 2-a)

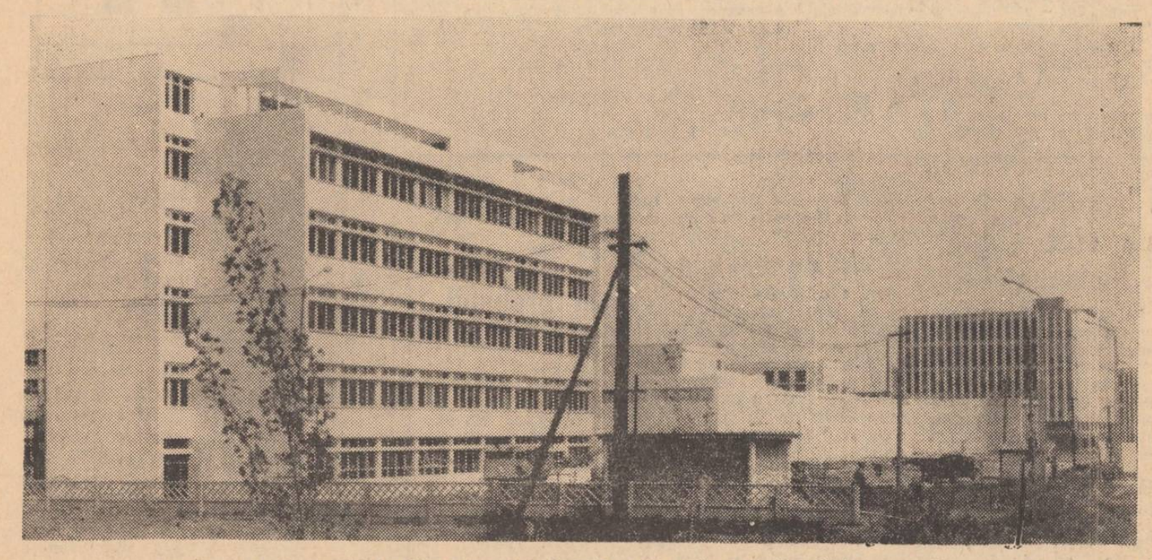

Imagine de la Uzina de fibre sintetice Iași. In prim plan, stația pilot. Foto: AURIAN

La Cotnari, după șase săptămîni de la plenara comitetului comunal de partid, consacrată dezbaterii activității politico-ideologice și cultural-educative

INVESTIȚIILE DE GÎNDIRE ȘI EFORTURI AU ÎNCETAT O DATĂ CU ADOPTAREA PLANULUI DE MĂSURI

Măsurile privind îmbunătățirea activității politico-ideologice, adoptate de conducerea superioară de partid, din inițiativa și la propunerea tovarășului Nicolae Ceaușescu, măsuri amplu dezbătute în adunări generale, în plenare ale comitetelor de partid, au drept țel angajarea tuturor forțelor pentru făurirea deplină a conștiinței socialiste, revoluționare.

Trăsătura dominantă a informării prezentate ca și a dezbaterilor ce au avut loc și în cadrul plenarei cu activul a comitetului comunal de partid Cotnari, consacrată îmbunătățirii muncii de educație comunistă, a constituit-o spiritul critic, de combatere hotărîtă a neajunsurilor manifestate pe tărîmul formării și dezvoltării conștiinței socialiste, ca și investigarea profundă, multilaterală a modalităților menite să determine revirimentul așteptat în acest important compartiment de activitate. Acest spirit de înaltă exigență a fost materializat în planul de măsuri adoptat și care cuprinde, în detaliu, obiective vizînd îmbunătățirea mijloacelor de propagare a politicii partidului în mase, a metodelor de educare comunistă, de revitalizare a acelor forme de activități cultural-artistice care și-au dovedit, în timp, eficiența. Obiective precise, cu responsabilități concrete și termene de realizare.

De la susnumita plenară au trecut deja mai bine de șase săptămîni. Ce s-a înfăptuit, în acest răstimp, din cele stabilite și hotărîte de forumul comuniștilor din Cotnari? Nimic, sau aproape nimic. Pentru că, puținele acțiuni întreprinse, între care se înscriu cele privind organizarea învățămîntului ideologic sau sporirea numărului de abonamente la publicațiile de partid, sînt treburi la care s-a procedat oarecum și la impulsul perioadei în care ne aflăm: începutul unui nou an de învățămînt și, respectiv, începutul unui nou trimestru, cînd, de fapt și de drept, se organizează formele învățămîntului de partid și se recrutează propagandiștii, iar în cazul presei, se reînnoiesc abonamentele și se fac cele noi.

O discuție purtată de noi, la exact o lună după plenara comitetului, respectiv pe 21 septembrie a.c., cu tov. Mircea Giurgea, locțiitorul secretarului comitetului comunal de partid și, în același timp, directorul căminului cultural, n-a fost de natură să ne ofere altceva în afară de scuze și motivări pentru tărăgănarea înfăptuirii unor obiective ce cădeau în sarcina directă a compartimentului de care acest tovarăș se ocupă.

— Din tot ceea ce ați stabilit în domeniul culturii de masă, nu ați trecut încă la înfăptuirea niciunela dintre măsuri, îi înfățișăm noi constatarea făcută. Recunoscînd aceasta, interlocutorul nostru veni de îndată cu scuza: „Am fost, pînă la jumătatea lunii septembrie, în concediu". Firește, concediul de odihnă este un drept al fiecărui om al muncii și nimeni nu are dreptul și nu poate face vinovat pe un cadru pentru ceea ce nu s-a făcut la locul său de muncă în timpul în care acesta este plecat în concediu. Numai că aici, scuza invocată nu poate fi în totalitate luată ca atare. Și aceasta, pentru simplul fapt că nici după reînceperea activității, tov. M. Giurgea nu s-a preocupat nici cîtuși de puțin de problemele stringente ale sectorului de care efectiv răspunde. Cîteva aspecte ne-au condus la această concluzie. În primul rînd, dezinteresul total manifestat pentru ceea ce s-a făcut în comună pe linie culturală în perioada în care dinsul a lipsit. Răspunsul ce ne-a fost dat: „N-am avut timp încă să mă informez (în aproape 10 zile — n.n.) cu activitățile culturale ce s-au desfășurat aici în perioada concediului meu", este edificator în acest sens. De altfel, nici n-ar fi avut ce afla nou, întrucît aceeași stare de pasivitate a domnit. Dar și după această dată nimic nu s-a schimbat în viața cultural-artistică a comunei. În zilele de duminică, la impunătorul cămin cultural din centrul comunei, nici o animație. Și nici nu are cum fi, întrucît cei peste 80 de intelectuali, pe care-i are localitatea, nu sînt solicitați și organizați în scopul desfășurării vreunei activități cu caracter educativ. Am vizitat în ultimele săptămîni, în două duminici, consecutiv, comuna. Aceeași situație. Ca să fim drepți însă, trebuie să relatăm că duminică, 3 octombrie, în sala de festivități a căminului cultural se găseau doi tineri care jucau table și alți doi care-i asistau, iar alături, în bibliotecă, tov. Ana Ciubotaru, bibliotecara, se întreținea cu cîteva cunoștințe. Aceasta în vreme ce destui cetățeni, îndeosebi tineri, își „omorau" timpul la bufet și cramă sau plimbîndu-se pe ulițele satului. Și cum să nu te întrebi atunci pentru ce s-au mai prevăzut în plan măsuri cum sînt cele care privesc: reorganizarea, pînă la 15 septembrie a.c., a consiliilor de conducere ale căminelor culturale și reactivizarea acestora; organizarea, în prima decadă a lunii septembrie, a unor adunări cu intelectualii pe sate și comună, în scopul, firește, de a-i organiza și sensibiliza pentru o activitate mai susținută, pe măsura posibilităților de care dispun și a cerințelor actuale, pe tărîm cultural-educativ; inițierea, pînă la 1 octombrie, a unui ciclu de expuneri la căminele culturale, pe teme de cultură generală, de educație ateistă-științifică; reorganizarea cercurilor de citit pe circumscripții electorale etc.?! Aceeași întrebare poate fi formulată și pentru alte obiective prinse în plan și care privesc activități de alt ordin, cum sînt cele referitoare la îmbunătățirea tematicii adunărilor generale, la îmbunătățirea muncii de conducere și îndrumare a organizațiilor U. T. C., obiective pentru îndeplinirea cărora se acționează, de asemenea, timid. Răspunde, firește, pentru aceasta fiecare din comuniștii cărora li s-au atribuit sarcini concrete prin plan dar, înainte de toate, răspunde biroul comitetului comunal de partid în întregul său și secretarul acestuia, tov. D. Gorniciolu, care nu manifestă destulă fermitate în aplicarea propriilor măsuri, în urmărirea modului în care se acționează în fiecare din compartimentele activității cu caracter educativ. Recunoscînd că se face vinovat de un astfel de stil de muncă, de lipsă de intransigență față de ritmul neîngăduit de încet cu care se duc la îndeplinire sarcinile mari și de răspundere ce le revin în domeniul activității politico-educative și culturale de masă, secretarul comitetului comunal de partid Cotnari a ținut să precizeze, în același timp, că saltul calitativ în acest domeniu nu va putea fi realizat fără participarea efectivă, plină de răspundere, a tuturor celor ce au în sarcină anumite compartimente de activitate. Ceea ce este, într-adevăr, esențial. Dar tocmai pentru înfăptuirea unui asemenea deziderat este chemat să militeze activ biroul comitetului comunal de partid, secretarul său. Altfel, măsurile bune stabilite prin plan, și care încorporează nu puține investiții de gîndire, rămîn doar piese de dosar.

Alice OUATU

VIAȚA DE PARTID

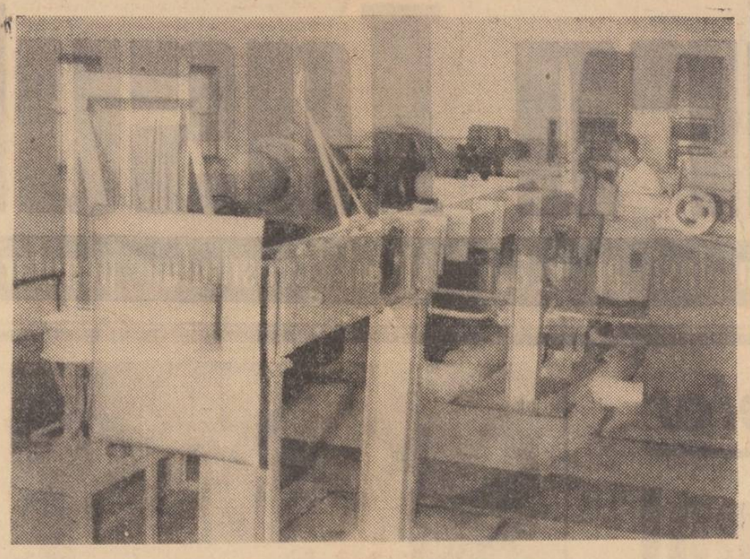

La Întreprinderea de mecanică a fluidelor din Capitală.
Foto: AGERPRES

„Concurenții"

În condițiile socialismului, obișnuitul înseamnă conștiinciozitate, dăruire, adesea eroism. Un eroism cotidian, nu banalizat prin repetare, ci înălțat prin modestie, izvorît din conștiința socialistă a celor ce creează mereu noi valori.

Poate mai clar ca niciodată am înțeles aceste lucruri asistînd la o discuție între doi șefi de secții de la Fabrica ieșeană de mobilă. Tehnicianul Gheorghe Dolhescu conduce secția de mobilă curbată de mult timp. Dar, de trei ani, steagul de secție fruntașă pe fabrică s-a instalat în biroul său. Inginerul Gheorghe Ilași a devenit șef al secției de mobilă stil doar de cîteva luni, dar de atunci realizările acesteia au crescut simțitor.

Discuția dintre acești oameni mi s-a părut la început a fi o ceartă. Se vorbea aprins despre steagul de fruntaș în producție, despre utilaje, despre cifre de plan. Abia mai tîrziu mi-am dat seama că despre altceva era vorba. Am notat imediat, totul, cu febrilitate. Voi căuta să reproduc nealterată esența discuției, convins fiind că orice comentarii proprii ar fi de prisos și, poate, nu ar reuși să redea bogăția spirituală a acestor creatori de bunuri materiale.

— Pînă la sfîrșitul anului, producția secției se va dubla. Dacă ținem seama și de faptul că am depășit sarcina planificată cu circa 40 de garnituri convenționale, pînă în prezent, înseamnă că în anul viitor diploma de secție fruntașă ne va aparține, tovarășe Dolhescu!

— Nu cred! Avem și noi vreo două milioane de lei peste plan. Și pe urmă, nu uita cum vor munci oamenii ca să-și apere titlul. Dar să știi, chiar dacă ne iei steagul, nu ne pare rău. Noi, cei de la secția a III-a, te-am „crescut", așa că ne-am mîndri pentru realizările voastre...

— Dacă nu v-ajutam noi, în primăvară, cu mașina de cepuit, nu știu cum vă descurcați, ripostează ing. Ilași. Dar acum, cînd avem de executat o comandă importantă pentru export, ce ne facem fără ea? Știu că la voi mai este încă necesară.

— Încă n-ai aflat? Am terminat studiul privind folosirea la maximum a utilajelor și am ajuns la concluzia că v-o putem ceda cîte un schimb pe zi, iar ca să nu pierdeți timp cu transporturi inutile, vor executa oamenii noștri operațiile respective.

— Te revanșezi, văd, pentru mașina „I.P.A" cu care te ajut la destule lucrări importante deși, recunosc, așa îmi completez și eu schimbul trei!

— Dar nu există și o obligație de serviciu în acest sens? Încerc eu să aflu.

— „Obligație"? Citesc uimirea pe fața interlocutorilor mei. Cum „obligație", tovarășe?! Să văd eu cum cel de alături stă, fiindcă îi trebuie o mașină, sau chiar oameni, să-l pot ajuta și să n-o fac, numai ca să-l împiedic să mi-o ia înainte și să cîștig eu întrecerea?

— Deci, un veritabil fair-play, ca să folosesc un termen sportiv?

— Poate. Dar în primul rînd e vorba de o colaborare pentru realizarea exemplară a sarcinilor, fiindcă de asta depinde gradul de competitivitate a produselor noastre, prestigiul întregului colectiv, al fabricii, în ultimă instanță al nostru.

— Iar cine va fi mai bun va cîștiga și întrecerea. Asta o vom vedea la sfîrșit. Pînă atunci însă căutăm să lucrăm cît mai bine, să ridicăm calitatea produselor noastre.

Veți spune că nu-i nimic obișnuit în aceste rînduri, că asemenea situații se întîlnesc peste tot.

„Concurența" pe care v-am relatat-o este, într-adevăr, ceva obișnuit. Dar la noi, în condițiile socialismului, „obișnuitul" înseamnă conștiinciozitate, dăruire, adesea eroism.

Const. PĂLĂDUȚĂ

Însemnări

Lipsa de curaj nu apare din senin

(urmare din pag. 1)

În loc de răspuns, interlocutorul nostru își face o amănunțită autobiografie, prin care își scoate în relief „înaltele" sale calități profesionale, prilej cu care am remarcat frecvența lui „EU", „MIE" etc. Nici un cuvînt despre hărnicia colectivului. Insistăm asupra răspunsului. Îl primim:

— Cam la două săptămîni...

— În instanță ați declarat că ați aflat după... patru luni!

— De fapt, problema o cunoșteam, dar abia în martie am aflat că nu dăduse banii înapoi...

— Admițînd că este așa, cum ați putut, timp de patru luni, să nu vă interesați de grava abatere a maistrului D. Biscă, știind că o parte din salariatele secției, pe care o conduceți, nu au primit retribuția pentru munca lor?

— Nu a venit nimeni să-mi reclame.

— V-ați întrebat „DE CE"?

— Se spune că aș fi „al dracului", dar nu-i chiar așa. E drept că uneori sînt cam dur, însă...

— Nu ați discutat cu D. Biscă? Nu l-ați tras la răspundere?

— Am spus: credeam că a înapoiat banii și treaba-i rezolvată. El însă l-a băut... Dacă era bălat deștept și îmi spunea mie, îi făceam rost de bani ca să-i restituie și să nu se mai afle. Dar dacă n-a știut să se descurce...

Considerăm inutil să mai comentăm dialogul pe care nu întîmplător l-am prezentat. Dorim doar să specificăm că „meteahna" lui I. Ana de a-l intimida pe cel din jur s-a manifestat și față de noi: „Dacă o să mă terfeliți în ziar, știu eu ce am de făcut și unde să deschid ușa". Abia la sfîrșitul discuției, cînd a constatat că amenințarea sa nu și-a făcut efectul, și-a impus un „zîmbet de comandă", adăugînd: „Aștept să văd cum o să scrieți despre mine. Atunci am să văd eu ce... om sînteți!".

Nu ne interesează părerea sau „calificativul" dat de un om care minte la tot pasul, protejează pe hoți și care și-a permis să ridice mîncîuna, cocoloșirea, gîtuirea criticii, amenințarea și, în ultimă instanță, înțelegerea de culise, la rangul de sinonime ale corectitudinii, cinstei, păstrării nealterate a adevărului și restabilirii lui.

Mai consemnăm din dosarul penal al lui D. Biscă și adresa semnată de... comitetul sindical. Susține același lucru: „Maistrul D. Biscă este cel mai..." și urmează calitățile. Bineînțeles, instanța nu s-a lăsat influențată de hîrtiile „oficiale" și nici de mărturiile celui care, după ce a pronunțat: „Jur că voi spune adevărul și nu voi ascunde nimic din ceea ce știu" a mințit cu nerușinare.

*

Să revenim însă. Nu a existat nimeni care să dezvăluie mai devreme abuzurile lui D. Biscă? Iată ce ne-a relatat inginerul P. Damian:

— Trebuie să vă spun că D. Biscă nu și-a meritat funcția pe care o deținut-o. Am spus-o înainte de a ajunge să comită infracțiunile pentru care a fost condamnat. În timpul controalelor pe care le efectuam, îi găseam de multe ori în neregulă. Cînd îi ceream unele date cu privire la procesul tehnologic, nu le cunoștea, iar uneori eram trimis la „plimbare" cu „ce te bagi?". Aveam informații că la plata fiecărui salariu pretindea („pentru un rachiu mic") cîte 5–10 lei. Cînd am fost în posesia dovezilor, mi s-a pus pumnul în gură: atît tov. I. Ana, cît și fostul director de personal la fostul Combinat de industrie alimentară de care aparținea C.I.M.P., mi-au spus că nu am dreptul să fac asemenea „anchete". Consideram (și consider!) că era de datoria mea în calitate de comunist să demasc caracterul meschin și venal al unui om care, la adăpostul funcției deținute se bătea cu pumnul în piept, vorbind în mod demagogic despre conștiință și disciplină. Faptul că salariatele nu au reclamat pe linie internă. Îl găsesc explicabil. Tragerea mea la răspundere pentru că am „îndrăznit" să fac lumină le-a descurajat și mai mult...

Ascultîndu-l pe ing. P. Damian, ne-am amintit de cîteva cuvinte care ni s-au adresat la începutul anchetei noastre de către unii tovarăși (șefi de birou, maiștri, muncitori) ai C.I.M.P.: „Va fi foarte greu să faceți lumină în treaba aceasta"; „Răul și nedreptatea își au rădăcini adînci aici, așa că... greu, greu".

Greu, dar — adăugăm noi — nu imposibil! Rămîne ca organizația de partid de la C.I.M.P. și cadrele de conducere să tragă toate concluziile. Oricum, nu ni se pare corect ca Ioan Ana să nu fie tras cu toată hotărîrea la răspundere și să dețină o funcție care presupune în primul rînd principialitate și nepărtinire.

Situația recoltării porumbului-boabe în seara zilei de 7 octombrie a. c. (în procente față de plan)

A. În întreprinderile agricole de stat

	Recoltat	(din care dezănușat %)		Recoltat	(din care dezănușat %)
1. Bucium	100,0	100,0	4. Miroslava	75,9	68,1
2. Cotnari	96,5	79,2	5. Tg. Frumos	72,7	62,8
3. Iași	85,1	70,5	Total:	80,2	69,4

B. În cooperativele agricole de producție

1. Belcești	100,0	22,3	59. Pocreaca	72,1	32,5
2. Fîntînele	100,0	6,8	60. Tomești	71,4	3,8
3. Movileni	100,	16,0	61. Valea Seacă	70,8	16,6
4. Plugari	100	0,0	62. Tansa	67,7	29,8
5. Scobinți	100	19,1	63. Gorban	66,0	31,4
6. Girbești	98,5	79,6	64. Golăești	65,9	3,1
7. Românești	98,5	4,4	65. Probota	65,4	12,1
8. Mădîrjac	98,4	15,7	66. Chișcăreni	63,5	2,3
9. Vînători — Popricani	98,4	9,6	67. Stolniceni-Prăjescu	63,3	0,0
10. Vlădeni	97,2	19,4	68. Ipatele	62,6	12,7
11. Țigănași	96,5	6,8	69. Horlești	62,2	0,0
12. Grăjduri	96,2	5,1	70. Balș	61,9	3,3
13. Aroneanu	95,8	17,3	71. Spineni	61,9	22,2
14. Țibana	95,0	43,3	72. Schitu Duca	60,4	38,4
15. Coarnele Caprei	94,9	8,3	73. Stroești	58,3	0,0
16. Roșcani	94,5	7,6	74. Șcheia	58,3	30,0
17. Șipote	94,0	21,7	75. Deleni	56,9	36,3
18. Cotnari	93,8	19,7	76. Cepleniță	54,5	0,0
19. Totoești	93,8	6,1	77. Bungani	54,1	0,0
20. Focuri	93,4	8,6	78. Prisăcani	51,2	16,8
21. Popricani	93,4	1,3	79. Bîrnova	49,7	2,9
22. Rediu	93,3	1,4	80. Lețcani	49,3	26,9
23. Podu-Iloaiei	92,8	20,5	81. Lunca	46,6	8,5
24. Uricani	92,5	14,0	82. Mosna	45,4	40,0
25. Perieni	92,0	6,5	83. Cozmești	42,2	39,4
26. Cozia	91,2	0,0	84. Cîrjoaia	42,1	24,0
27. Gropnița	90,3	13,9	85. Moțca	40,8	0,0
28. Bălțați	88,7	5,2	86. Ciortești	40,1	100,0
29. Bivolari	88,2	20,8	87. Oțeleni	39,0	0,0
30. Dumești	87,8	11,1	88. Dolhești	38,9	100,0
31. Țibănești	87,8	54,5	89. Osoi	38,4	43,7
32. Cornești	87,6	21,8	90. Țuțora	37,3	2,0
33. Mogoșești	87,2	14,9	91. Bohotin	35,8	46,6
34. Drăgușeni	86,8	28,7	92. Ciurea	34,9	25,0
35. Voinești	86,6	5,4	93. Bespeni	34,4	30,3
36. Tansa—Belcești	85,6	23,2	94. Butea	32,8	25,0
37. Costuleni	85,4	0,0	95. Comarna	32,6	20,0
38. Cristești	84,9	0,0	96. Miroslovești	32,0	0,0
39. Costești	84,3	11,6	97. Tungujei	28,5	50,0
40. Dobrovăț	84,0	15,0	98. Heleșteni	25,0	33,3
41. Hîrlău	83,7	17,8	99. Scînteia	24,6	15,3
42. Dagîța	83,3	4,0	100. Verșeni	21,8	0,0
43. Trifești	82,8	8,6	101. Vatra	20,5	0,0
44. Grozești	82,7	4,4	102. Al. I. Cuza	20,3	8,0
45. Holboca	81,8	10,0	103. Răchiteni	20,0	100,0
46. Sinești	81,4	16,0	104. Ruginoasa	17,6	0,0
47. Răducăneni	80,1	35,0	105. Vînătorii	16,4	100,0
48. Andrieșeni	79,1	6,4	106. Mircești	15,6	0,0
49. Popești	79,1	1,2	107. Strunga	14,1	11,7
50. Brăești	78,1	28,0	108. Cozmești (St. Prăjescu)	12,5	12,5
51. Siretel	76,7	0,0	109. Hărmănești	11,5	0,0
52. Tătărași	76,5	67,7	110. Brătulești	10,2	0,0
53. Victoria	76,4	0,0	111. Hălăucești	6,9	0,0
54. Bosia	75,7	11,1	112. Mogoșești-Siret	4,8	100,0
55. Erbiceni	73,7	49,2			
56. Mironeasa	73,6	7,2	Total:	68,0	17,0
57. Tg. Frumos	73,3	36,3			
58. Băiceni	72,3	2,8			

VEȘTI CULTURALE

Conferință

Astăzi, 8 octombrie, ora 18, în aula Filialei Iași a Academiei Republicii Socialiste România, academicianul Mihai Beniuc va prezenta, în cadrul ciclului de conferințe „Probleme ale lumii contemporane", expunerea intitulată „Probleme ale psihologiei moderne".

În curînd, la Teatrul de păpuși

Premiera inaugurală a stagiunii

La Teatrul de păpuși din Iași se fac intense pregătiri pentru premiera inaugurală a stagiunii cu piesa „Zarvă la menajerie" de Vasile Cojocaru, care va fi prezentată la 17 octombrie a.c.

Regia îi aparține lui Constantin Brehnescu, iar păpușile sînt realizate de Viorica Groapă.

Cu această piesă și cu spectacolul „Prințesa Turandot" se va efectua în cursul acelei luni un turneu în Capitală și în împrejurimile ei.

Medalion literar

Casa de cultură Tătărași, în colaborare cu Biblioteca municipală „Gh. Asachi" din Iași, a organizat zilele trecute la clubul Casei de cultură un medalion literar „George Bacovia".

Cu acest prilej, prof. Lucia Hărăbor, de la Biblioteca municipală, a vorbit despre activitatea pe tărîm publicistic a lui George Bacovia, despre creația sa literară. În continuare, prof. Doina Acostoaie a citit versuri din opera poetului.

Excursie prin B. T. T.

Biroul de turism pentru tineret organizează o excursie în Polonia pentru petrecerea revelionului. Excursia va avea loc între 27 decembrie și 4 ianuarie, pe traseul Iași—Varșovia—Krakovia. Noul an va fi întîmpinat de turiști la Krakovia.

Înscrierile se fac, zilnic, pînă la 16 octombrie, între orele 8 și 17, la sediul Comitetului județean al U.T.C.

Înființarea Comitetului Național Român pentru Fondul Națiunilor Unite pentru Copii

Printr-o recentă hotărîre a Consiliului de Miniștri a fost aprobată înființarea Comitetului Național Român pentru Fondul Națiunilor Unite pentru Copii.

Noul organism se înscrie în coordonatele politicii externe a țării noastre de cooperare cu instituțiile specializate internaționale ale O.N.U. și are drept scop dezvoltarea colaborării României cu Fondul Națiunilor Unite pentru Copii — U.N.I.C.E.F. și comitetele naționale în domeniul activității copiilor. În același timp, el va informa opinia publică din țara noastră asupra obiectivelor și activității desfășurate de U.N.I.C.E.F. în folosul copiilor și tinerilor.

Funcționarea Comitetului pe lîngă Consiliul Național al Organizației Pionierilor va permite, totodată, și o mai bună popularizare a programelor românești privind educația copiilor.

(Agerpres).

JOCURI Circulație rutieră

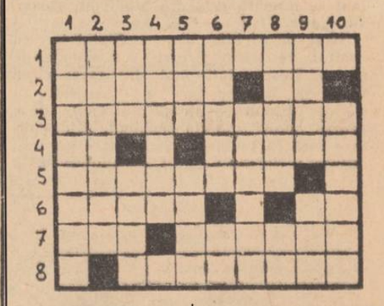

ORIZONTAL: 1. Circulată; 2. Circulație — Sunetul camionului!; 3. Totalitatea legilor de circulație; 4. Indicatorul vitezometrului... — ...și aparatul care demonstrează excesul de viteză pe șosea; 5. Trecere înainte pe șosea; 6. Verbul indicatoarelor — Indicativ pe autovehiculele din județ; 7. Drum bun — Mișcare în sens giratoriu; 8. Forța de frînare a șoselei (pl.).

VERTICAL: 1. Rețea de circulație; 2. Intersecții la nivel; 3. În prag! — Opinie nedorită în circulație; 4. Merge pe două cărări; 5. Carosabil pe dreapta! — Presărată pe șoselele cu polei; 6. Ridică barierele — Motor în spate!; 7. Viteze obținute prin... accelerare; 8. Porțiuni de drum prezentînd pericol de derapare... — ...la intrarea în intersecție!; 9. Pe drumul de țară după ploaie — Numărul de circulație 2, 3, 8!; 10. Drumuri.

N. A. VELICU

VÎLCEANU

SPORT ■ SPORT

NEW YORK 7 (Agerpres)

Joi la amiază, la Charlotte (Carolina de nord) a avut loc tragerea la sorți pentru stabilirea programului finalei „Cupei Davis", în care se întîlnesc, începînd de astăzi, reprezentativele S.U.A., deținătoarea salatierei de argint, și României. În prima zi se vor întîlni: Stan Smith (S.U.A.) — Ilie Năstase (România) și Frank Froehling (S.U.A.) — Ion Țiriac (România). După cum se vede, Froehling a fost preferat lui Graebner. Simbătă are loc partida de dublu, iar duminică, în ordine, se vor disputa ultimele două probe de simplu: Smith — Țiriac și Froehling — Năstase.

*

LONDRA 7 (Agerpres).

În urma rezultatelor înregistrate în turneul internațional de tenis de la Berkeley (cîștigat de australianul Rod Laver), în clasamentul „Marelui premiu Filt" continuă să conducă jucătorul american Stan Smith cu 177 puncte. Pe locul doi se află tenismanul român Ilie Năstase cu 122 puncte, urmat de Jan Kodeș (Cehoslovacia) — 121 puncte, Zeliko Franulovici (Iugoslavia) — 99 puncte, Cliff Richey (S.U.A.) — 93 puncte, John Newcombe (Australia) — 89 puncte, Pierre Barthes (Franța), Ken Rosewall (Australia) — 82 puncte, Clark Graebner (S.U.A.) — 73 puncte etc.

*

ATENA 7 (Agerpres).

La Atena, în prezența a circa 15 000 de spectatori, s-a disputat ultimul meci din primul tur al „Cupei U.E.F.A." la fotbal, în care s-au întîlnit formația locală Panionios și echipa Atletico Madrid. Victoria a revenit gazdelor cu scorul de 1—0 (0—0) prin golul marcat de Intzoglu în minutul 7.

În primul joc a cîștigat Atletico Madrid cu 2—1, astfel că fotbaliștii greci (care au înscris un gol în deplasare) s-au calificat pentru turul doi al competiției în care vor întîlni echipa Ferencvaros Budapesta.

ÎN 24 DE ORE

Radio Iași

Programul de seară (8 octombrie): 17,00 Buletin de știri; 17,05 Cîntecul care mi-e drag; 17,30 Panoramic economic; 17,45 Partidului, inima și versul (montaj literar-muzical); 18,00 Estudiantina; 18,15 Piese clasice în interpretări moderne; 18,30 Cotidian sonor; 19,30 Junimea (cenaclu radiofonic); 19,45 Estrada melodiilor; 20.00 Serile muzicale ale Studioului; 21,00 Pagini literare; 21.10 Serile muzicale ale Studioului (continuare); 21,30 De m-ar auzi bădița, iar mîndruța mi-ar ști dorul; 21,45 Album de romanțe; 22,00 Pagini alese din operete; 22,20 Melodii de pretutindeni (muzică ușoară).

Programul de dimineață (9 octombrie): 6,00 Buletin de știri; 6,05 Jocuri populare românești; 6,10 Actualitatea în agricultură; 6,20 Jocuri populare românești (continuare); 6,30 Ritmuri matinale; 6,45 Cîntece populare românești; 7.00 Radiomatineu.

Televiziune

18.00 Deschiderea emisiunii. Căminul. 18.50 Lumea copiilor. Daniela și Aschiuță, dirijorii vremii; 19.10 Publicitate; 19.20 1001 de seri; 19.30 Telejurnalul de seară; 20.10 Cronica politică internă de Eugen Mandric; 20.25 Muzică populară; 20.40 Emisiune de știință și tehnică. Chimia în lumea de azi... Chimia decenilor viitoare. Personalități științifice din șapte țări europene vă prezintă în această seară probleme actuale și de perspectivă ale chimiei; 21.20 Film artistic: „Dragostea lui Serafim Frolov". Producție a studiourilor sovietice (după o nuvelă de K. Simonov); 22.35 Șlagăre dansante; 22.50 Telejurnalul de noapte.

Cinematografe

Victoria, orele 9; 14; 17,15; 20,30: „Articolul 420". Republica, orele 9; 11; 15; 17; 19; 21: „Eu sînt Jerom". Copou, orele 9; 11; 15; 17; 19; 21: „Adio Granada". Arta orele 9; 11; 15; 17; 19; 21: „Greșeala fatală". Tătărași, orele 16; 18; 20: „Cazul C.A.". Nicolina, orele 16; 18; 20: „Haiducii", cinemascop.

În județ: Casa de cultură Pașcani: „Domiciliul conjugal"; Clubul „Unirea" Pașcani: „Pădurea spînzuraților", ambele serii; Hîrlău: „Sunetul muzicii", ambele serii; Tg. Frumos: „Cartierul veseliei"; Podu-Iloaiei: „Călugărița din Monza"; Hălăucești: „Camera albă".

Teatrul Național

La ora 19.30, Teatrul Național prezintă un spectacol cu piesa „Tartuffe".

Filarmonica de stat „Moldova"

La ora 20.00, va avea loc un concert de muzică de cameră susținut de formația „Moldova" — evartet. Din formație fac parte: Dragoș Cocora violina I; Ion Mornaa violina a II-a; Gaspar Marcaș — violă; Romeo Bălan — violoncel, cu colaborarea clarinetistului Vasile Dumitriu. În program: Mihail Andricu — Cvartet de coarde opus 14 în Ba major; Bella Bartok — cvartet de coarde nr. 6; Iohannes Brahms — cvintet.

Sînt valabile abonamentele cu litera G și seria de bilete 1.

Clinici de serviciu

Azi, 8 octombrie, sînt de gardă pentru internări de urgență clinica I chirurgie, clinica a II-a medicală de la Spitalul de adulți nr. 1 și clinica I de obstetrică și ginecologie, Spitalul Maternitatea (str. Cuza Vodă). Spitalul nr. 7 Socola și Spitalul de copii (Tătărași) primesc internări în fiecare zi.

Farmacii de serviciu

Farmaciile nr. 2 din Piața Unirii și nr. 7 Socola (de lîngă restaurantul Cotnari) sînt deschise, în continuare, pînă la ora 6 dimineața. După ora 23.00, deservesc numai rețetele de urgență.

Timpul probabil

Vremea va fi în general închisă cu cerul noros la acoperit. Local se vor semnala precipitații temporare sub formă de ploaie, iar în zona de munte sub formă de lapoviță și ninsoare. Vîntul va sufla potrivit din sectorul vest, nord-vest. Temperatura aerului va fi ușor variabilă; minimele vor fi cuprinse între 2 și 6 grade, iar maximele între 8 și 14 grade.

INTERESELE CETĂŢEANULUI ŞI RĂSPUNDEREA CELOR SOLICITAŢI

Dialog

• Aducîndu-ne la cunoştinţă faptul că unele locuri din Iaşi sînt infestate cu omida păroasă a dudului, cetăţeanul Petru Silion întreabă dacă se ocupă cineva de stîrpirea ei. Consiliul popular al municipiului răspunde că acţiunea de combatere a acestor dăunători se realizează prin Centrul de protecţie a plantelor, din str. Hlincea nr. 7. Echipele de intervenţie acţionează de îndată ce li se aduc la cunoştinţă focarele de infecţii.

• Un grup de cetăţeni din satul Petreşti (comuna Goläeşti) sesizează situaţia necorespunzătoare a servirii cumpărătorilor în magazinul mixt. „Organele locale şi cooperativa de consum Bosia au luat măsuri de mutare a magazinului într-un spaţiu corespunzător, lucru ce se va realiza în cel mai scurt timp" — răspunde conducerea întreprinderii economice judeţene a cooperaţiei de consum. În legătură cu atitudinea gestionarului, întreprinderea contestă cele sesizate. Aveţi contraargumente serioase, dovezi ?

• În unele tutungerii se vînd ţigări (în special „Carpaţi" cu filtru) mucegăite — ne scrie cititorul Vasile Constantinescu, din Iaşi. Din răspunsul Direcţiei comerciale judeţene aflăm că au fost verificate toate stocurile de ţigări din depozite şi din reţeaua de desfacere. Ţigările depreciate de la unităţile nr. 85, 89, 78 şi 98 au fost retrase din vînzare.

• Pe o stradă din Cotnari n-a fost extinsă reţeaua electrică — ne sesizează un grup de locuitori. Dacă nu s-a achitat în totalitate contribuţia, nu-i posibilă extinderea. I.R.E.I. precizează că pentru terminarea lucrării în 1972, este necesar să se depună pînă la 1 noiembrie a.c., la C.E.C., de către consiliul popular comunal, 50.000 lei, iar pînă la 1 decembrie a.c. să fie procuraţi 100 de stîlpi (stejar ori salcîm). Au cuvîntul locuitorii restanţieri şi consiliul popular al comunei Cotnari.

• Tovarăşul Eugen Păduraru, din Iaşi, str. Republicii, semnalează faptul că în cartierele oraşului sînt puţine centre de distribuire a derivatelor din carne. O.C.L. „Alimentara" ne informează că s-a extins reţeaua de desfacere a acestor produse în Piaţa Halei, la centrul de carne din str. Primăverii şi urmează să fie deschise alte centre în pieţele Nicolina, Dimitrov etc.

• Locuitorii din str. Bucşinescu — Iaşi se întreabă : care să fie motivul că această stradă nu este reparată ? I.G.M. ne răspunde că fondurile necesare reparaţiilor s-au aprobat pentru 1972.

Bufetele de incintă nu se creează numai cu bune intenţii

Nu este nouă, dar nici veche, cerinţa organizării unor bufete în incinta uzinelor, întreprinderilor, instituţiilor, şcolilor la care şi prin care să se poată servi o gustare între principalele mese. Îndeplinirea unor astfel de deziderate are deplin temei. Depinde numai de modul de soluţionare, de preocuparea celor investiţi cu rezolvarea. Or, tocmai aici se află nodul gordian.

La Uzina de fire şi fibre sintetice se practică de mai multă vreme servirea cu diferite gustări a celor ce doresc, între anumite ore, chiar în cadrul secţiilor. Metoda şi-a dovedit eficienţa : satisfacerea cerinţelor, rentabilitate, respectarea programului de lucru ş.a.m.d. Reliefînd preocuparea conducerii administrative, a organizaţiilor de partid, sindicat, U.T.C. în această direcţie, ni se va obiecta : aici există posibilităţi, uzina dispunînd de o modernă cantină. Incontestabil, uzina patronează bine activitatea cantinei, cei peste 1.000 de abonaţi permanenţi declarîndu-se satisfăcuţi de diversitatea mîncărurilor gustoase şi de preţul accesibil. Nu acest lucru vrem să-l subliniem, ci faptul că la cantină servesc mîncare oameni ai muncii din numeroase întreprinderi aflate în zona industrială care ar putea beneficia şi de gustarea — între mesele principale — la locul lor de muncă. Cum ?

Preşedintele comitetului cantinei, ing. Fum, ne relata : „Avem capacitate pentru a pregăti o gamă largă de gustări. Cantina nu are însă personal suficient pentru a vinde asemenea preparate şi la celelalte întreprinderi. Poate interveni aici iniţiativa celor interesaţi". Şi a apărut. Tovarăşul Mihai Ababei, preşedintele comitetului de sindicat de la Uzina metalurgică, ne-a demonstrat preocuparea ce se manifestă aici pentru rezolvarea cerinţelor salariaţilor. Astfel, s-a amenajat o încăpere specială pentru bufetul la care se aduc gustări proaspete de la cantină. S-au găsit oameni şi mijloace care să transporte asemenea produse şi să le vîndă. Important că bufetul nu duce lipsă de solicitatori. Preocupări asemănătoare am întîlnit şi la Uzina pentru prelucrarea maselor plastice.

Asemenea deziderate se fac auzite şi la alte întreprinderi, numai că se acţionează lent pentru soluţionarea lor. La Ţesătoria de mătase „Victoria" a existat cîndva un bufet bine organizat. S-a desfiinţat. Motivele invocate n-au fost lipsite de interes — unii îşi petreceau timpul mai mult la bufet ; nu se respecta programul etc. Dar într-o asemenea tînără întreprindere, cu majoritatea salariaţilor foarte tineri, se simte necesitatea reînfiinţării bufetului. Experienţa U.T.S. poate şi trebuie să fie însuşită. Se pare că s-au găsit căile, mijloacele, dar se întîrzie cu materializarea bunelor intenţii. La Fabrica de mobilă, nu se vede rezolvarea unor asemenea solicitări decît într-o perspectivă îndepărtată. Preşedintele comitetului de sindicat, tov. R. Luţă, ne-a înfăţişat o serie de greutăţi, care par a fi obiective, precum şi dezinteresul unor organizaţii comerciale de a menţine punctele alimentare pentru aprovizionarea salariaţilor. Desigur că ar fi ideal să se facă aprovizionarea la ieşirea din schimb. Dar, o reîntoarcere la sistemul economatelor, după cum opinează unii, nu-şi găseşte raţiunea, existînd numeroase unităţi comerciale „Alimentara" foarte bine aprovizionate. Cu totul altă menire au bufetele în incinta întreprinderilor. Şi dacă conducerile unor unităţi nu pot rezolva prin forţele proprii asemenea deziderate, ar trebui să vină în întîmpinare organizaţiile comerciale. S-au dat şi indicaţii în acest sens. În baza ordinului Ministerului Comerţului Interior nr. 1266, I.A.P. a organizat bufete în incintă acolo unde i s-au creat condiţii, cu bune rezultate, atît pentru organizatori, cît şi pentru salariaţii serviţi. În unele locuri, cum este cazul la I.T.I., s-a renunţat la serviciile I.A.P. din motive interne, disciplinare. Nu le comentăm. De aici pînă la satisfacerea solicitărilor tuturor întreprinderilor care vor să organizeze bufete în incintă este încă un drum lung. Ar fi de dorit o conjugare a intereselor I.A.P. cu cele ale întreprinderilor, dar, cînd se îmbrăţişează numai aspectele nedorite de ambele părţi, indicaţiile organelor locale ale puterii de stat şi bunele intenţii ale celor chemaţi să contribuie la rezolvarea problemei rămîn doar în faşă. Va trebui să se acţioneze mai energic, în acest sens avînd un cuvînt de spus atît Consiliul popular municipal, cît şi Consiliul municipal al sindicatelor.

Situaţia nu este mulţumitoare nici în ceea ce priveşte organizarea unor bufete, chioşcuri sau simple tonete în şcolile de cultură generală, în cele profesionale, în licee. Dacă în unele unităţi şcolare s-au luat unele iniţiative (la Liceul nr. 8 şi-a făcut vad o iniţiativă locală ; la Liceul nr. 7 se preconizează ca înşişi elevii să pregătească în cadrul lucrărilor practice unele gustări care să fie apoi valorificate ; la alte licee — nr. 1, 3, 6 — urmează a se organiza centre de desfacere a produselor de cofetărie şi răcoritoare), rămîn totuşi majoritatea şcolilor unde elevii sînt nevoiţi să-şi procure în recreaţii o gustare de la cele mai apropiate unităţi comerciale. Credem că nu mai este necesar a demonstra utilitatea unor chioşcuri sau tonete. Cert este că Întreprinderii de cofetării şi răcoritoare i se deschide un cîmp larg de activitate. De ce nu se observă mai multă receptivitate şi operativitate ?

Al. MONTEORU

Raidul nostru

— Bine că a trecut controlul !

C-o mustrare şi-un avertisment verbal, îmi pot vedea liniştit de... „treabă..."

Desen de T. BENŢA

La ţintă

Se dezvoltă baza materială pentru ocrotirea minorilor

Asigurarea unor condiţii normale de creştere şi dezvoltare a unor categorii de minori, prin internarea în unităţi corespunzătoare sau încredinţarea în familii, constituie o preocupare permanentă a organelor de stat. Numai în judeţul nostru, Comisia pentru ocrotirea minorilor de pe lîngă Consiliul popular judeţean a soluţionat, de la intrarea în vigoare a Legii nr. 3, peste 2.900 de cauze.

Concomitent, s-a acordat o atenţie deosebită bazei materiale, în scopul ocrotirii copiilor. Ca urmare a măsurilor luate, capacitatea unităţilor de ocrotire a sporit în mod simţitor, ajungîndu-se la circa 3 000 de locuri. Astfel, prin darea în folosinţă a Leagănului de copii din Iaşi, s-a majorat cu 300 de locuri capacitatea unităţilor pentru copii pînă la vîrsta de 3 ani. De asemenea, prin mutarea Casei de copii preşcolari de la Bucium la Păşcani şi construirea unei anexe, a crescut capacitatea Casei de copii Bucium, iar prin organizarea Casei de copii de la Budăi s-a majorat cu 90 numărul de locuri pentru băieţi — elevi din clasele V—VIII. O unitate specială, cămin-şcoală, cu o capacitate de 200 de locuri pentru băieţi debili mintal, parţial recuperabili, a fost înfiinţată la Tg. Frumos. În vederea asigurării ocrotirii minorilor în vîrstă de peste 3 ani, aflaţi în situaţii deosebite, pînă la încadrarea într-o instituţie specializată sau pînă la luarea altor măsuri în privinţa lor, funcţionează în municipiul Iaşi, str. Bucşinescu nr. 25, un centru de minori.

O atenţie deosebită se acordă organizării programului zilnic şi activităţii educative, fapt ce a dus la obţinerea de rezultate bune. Totodată, în scopul însuşirii unor cunoştinţe practice, s-a trecut la organizarea, în unităţile de ocrotire, a unor mici ateliere.

Injurii în loc de solicitudine

Nu o dată s-a relatat în ziarul nostru despre comportarea necuviincioasă a unor lucrători din cooperaţia meşteşugărească faţă de populaţie. Iată un alt caz, petrecut în ziua de 2 octombrie a.c., la atelierul de cizmărie nr. 17, din str. Cloşca nr. 6, al Cooperativei „Solidaritatea", unde lucrează meseriaşul Constantin Roman.

În dimineaţa zilei sus-amintite, s-a prezentat, printre alţii, o clientă cu o pereche de pantofi pentru reparaţii. După ce i-a studiat cîteva minute, Constantin Roman a refuzat efectuarea serviciului, vorbind urît clientei. În ultimă instanţă a „poftit-o" afară din atelier. Neînţelegînd atitudinea lui C. Roman, clienta i-a cerut cestuia condica de reclamaţii, dar a primit în loc un refuz categoric, completat cu injurii. Cum condica atîrna pe perete, la vedere, clienta a luat-o pentru a consemna cele petrecute. Observînd „pericolul", tov. C. Roman a luat poşeta clientei de pe tejghea. Şi de aici tocmeala : „Dă-mi condica", „Dă-mi poşeta" etc.

La intervenţia ing. Victor Bulgaru şi a vicepreşedintelui cooperativei, Ianov Beer, incidentul s-a soldat cu restituirea poşetei şi consemnarea în condică a atitudinii cooperatorului.

Sperăm că se vor lua măsurile de rigoare în cazul meseriaşului C. Roman.

E. Z.

O sugestie

G. N. Moşu, salariat la U. F. S., e de părere că printre cauzele care fac să mărească durata de staţionare a mijloacelor de transport în comun şi aglomeraţia se află : emiterea şi perforarea biletelor de călătorie ; înmînarea restului.

Cititorul vine cu o sugestie. Întracît, la tramvaie, taxa este unică (0,40 lei), nu se mai simte necesitatea perforării biletelor. Taxatoarea să aibă un set de bilete pentru cursa-dus, un altul pentru cursa-întors. S-ar economisi timp preţios, actualmente pierdut cu perforarea. „Nu se poate — ni s-ar răspunde. Unii pasageri ar putea folosi acelaşi bilet de mai multe ori". S-ar putea totuşi găsi o modalitate.

Cititorul nostru face, totodată, apel la cetăţeni să aibă asupra lor bani potriviţi, pentru ca taxatoarea să nu mai piardă timpul cu datul restului. La eventualele reproşuri, ei vine cu întrebarea : „Ce-aţi face dacă în locul taxatoarei ar exista (ca în alte părţi) dispozitive automate de eliberat bilete ? N-aţi veni cu bani potriviţi ?".

L. C.

REGIONALA CĂI FERATE IAŞI

anunţă :

la 22 octombrie, la Centrul de calificare şi perfecţionare C.F.R. Iaşi, are loc concurs de admitere în şcolile de:

— picheri de linie
— electromecanici SCB (semnalizare, centralizare, bloc)
— electromecanici TTR (telefon, telegraf, radio).

Se admit candidaţi numai de pe cuprinsul Regionalei C.F.R. Iaşi. Înscrierile se fac pînă la 19 octombrie între orele 7—16.

CONDIŢII :

Etatea 18—40 ani, absolvenţi liceu de cultură generală (cu şi fără bacalaureat).

Examenul constă din probe scrise şi orale la FIZICĂ şi MATEMATICĂ

Informaţii suplimentare la adresa de mai sus, sau telefon : centrala 18080, interior 445, 396, 490.

COMBINATUL SIDERURGIC GALAŢI

recrutează muncitori necalificaţi cu stagiul militar satisfăcut

PENTRU CALIFICARE PRIN CURSURI DE SCURTĂ DURATĂ

în următoarele meserii :

ABSOLVENŢI 4-7 clase
— manevrant vagoane, acar, revizor ace

ABSOLVENŢI 7-8 clase
— lăcătuş mecanic
— strungar
— zidar şamotor
— aglomeratorişti
— topitor minereuri
— operator mecanic instalaţii cocsochimice
— maşinist pod rulant (examen psihotehnic)

ABSOLVENŢI DE LICEU (cu sau fără bacalaureat)
— lăcătuş mecanic post-liceal

ACTE NECESARE:
— copie legalizată de notariat a actului de studii
— copie nelegalizată a actului de naştere

În timpul şcolarizării se asigură cazare gratuită sau 10 lei pe zi.

Relaţii suplimentare de la serviciul învăţămînt, telefon 18300, interior 231.

Asigurarea la ADAS a autoturismelor

Un autoturism şi chiar o motocicletă reprezintă o valoare importantă.

Prin natura lor aceste mijloace de transport sînt expuse avarierii şi în acelaşi timp pot avaria sau distruge alte bunuri sau accidenta persoane.

Proprietarii de autoturisme sînt expuşi unui dublu risc :

— de a suferi o pagubă prin avarierea sau pierderea completă a autoturismului — şi
— de a provoca, cu autoturismul, pagube altor persoane, pe care potrivit legii trebuie să le despăgubească.

Problema capătă o rezolvare completă numai dacă autoturismul este asigurat la ADAS, care despăgubeşte pe asigurat, atît în cazul pagubelor de avarii, cît şi în cazul despăgubirilor civile, datorate de acesta unor terţe persoane.

ADAS oferă o gamă variată de asigurări, în măsură să satisfacă toate eventualităţile.

Primele sînt convenabile şi este bine de reţinut că asigurarea pare scumpă numai înainte de producerea pagubei.

Autoturismul, acest vulnerabil bun pe roţi, este mult prea valoros pentru a-l deţine şi mai ales de a porni la drum înainte de a-l asigura.

Asiguraţi-vă cu tot ce este necesar pentru buna funcţionare a autoturismului. Asiguraţi-vă, respectînd regulile prescrise, cînd circulaţi, dar ca să fiţi complet liniştiţi ASIGURAŢI autoturismul la ADAS.

TEATRUL NAŢIONAL „VASILE ALECSANDRI" DIN IAŞI

CUMPĂRĂ 4 SAU 6 SCAUNE

stil vienez

din lemn curbat cu garnitură de pai împletit, chiar dacă sînt uzate.

Se angajează de urgenţă
— un merceolog principal — bărbat
— un bucătar calificat

Cei interesaţi se vor adresa la Şcoala profesională specială nr. 4 Iaşi.

ÎNTREPRINDEREA DE ALIMENTAŢIE PUBLICĂ IAŞI

aduce la cunoştinţa întreprinderilor, instituţiilor şi a altor organizaţii socialiste

că organizează, la cerere, bufete de incintă

unde se vor desface preparate şi produse specifice întreprinderii de alimentaţie publică

Relaţii în vederea organizării se vor lua de la conducerea întreprinderii.

Se angajează de urgenţă prin concurs

— trei maiştri instructori în specialităţile : frezor, rabotor, mortezor, strungar, lăcătuş
— un lăcătuş mecanic întreţinere

Cei interesaţi se vor adresa la

Şcoala profesională de pe lîngă Uzina mecanică „Nicolina"
strada 13 Decembrie nr. 54

Trustul de construcţii Iaşi

Şantierul nr. 2 structuri
str. Decebal nr. 1,
telefon 17020 — interior 256,

angajează tineri peste vîrsta de 18 ani, pentru calificare la locul de muncă în meseria de ZIDAR.

Pe timpul şcolarizării — durată 8 luni — elevii lucrează direct în producţie, ca zidari, în brigăzi cu muncitori calificaţi şi sînt salarizaţi în funcţie de munca efectuată de întreaga brigadă.

Cursurile se ţin la locul de muncă, în afara orelor de program, de două ori pe săptămînă.

Cei înscrişi beneficiază de cazare gratuită în cămine şi masa la cantina unităţii — contra cost.

Informaţii suplimentare se pot obţine la telefon 17020, interior 256 sau 177 — BIROUL PERSONAL.

CÎŞTIGURI SUPLIMENTARE ACORDATE DEPUNĂTORILOR PE OBLIGAŢIUNI C.E.C.

Cu prilejul „Săptămînii economiei" — acţiune care se desfăşoară în perioada 25—31 octombrie 1971 — Casa de Economii şi Consemnaţiuni va acorda depunătorilor care economisesc pe obligaţiuni C.E.C., noi avantaje.

Astfel, la tragerea la sorţi a obligaţiunilor C.E.C. din 31 octombrie a.c. se vor acorda în plus, în afara cîştigurilor obişnuite, încă 10 cîştiguri, de cîte 10.000 lei fiecare, 20 cîştiguri de cîte 5.000 lei fiecare şi 100 cîştiguri de cîte 2.000 lei fiecare.

În primele 10 zile ale fiecărei luni, obligaţiunile C.E.C. se procură la valoarea lor nominală de la oricare unitate a Casei de Economii şi Consemnaţiuni şi unitate poştală din ţară.

DIRECŢIA JUDEŢEANĂ DE POŞTĂ ŞI TELECOMUNICAŢII IAŞI

angajează

— *factori poştali* pentru oficiul Iaşi tranzit
şi *conducători de mototricicliete.*

Condiţii de angajare :
— şcoala generală completă
— *carnet de conducere pentru conducători de motocicliete ;*
— *domiciliul stabil în oraşul Iaşi ;*

Relaţii suplimentare se pot obţine la sediul unităţii, biroul personal.

Se angajează de urgenţă pentru C.E.I.L. IAŞI

— şef de depozit — produse finite
— bobinator — categoria 5—6
— mecanici locomotivă Diesel
— tinichigiu
— dulgheri temporari
— pictor

pentru S.I.L. CIUREA
— maistru electrician
— laborant chimist
— trei operatori (operatorii şi laborantul se angajează pentru staţia de tratare a apelor).

Condiţii de angajare : stagiul militar satisfăcut şi buletin de oraş Iaşi.

Relaţii suplimentare se pot obţine zilnic la telefon 11120 — 11121, interior 131, între orele 7 — 15.

Cei interesaţi se vor adresa la C.E.I.L. Iaşi strada Bucium nr. 34.

Mica publicitate

Decese

• Soţia, fiica, ginerele, cumnata şi nepoţii anunţă încetarea din viaţă, după o lungă şi grea suferinţă, a scumpului lor

GHEORGHE PASCARU
pensionar militar.

Înmormîntarea va avea loc sîmbătă, 9 octombrie, ora 12, la cimitirul bisericii din Copou — Podgorie, unde se află depus.

PE MERIDIANELE GLOBULUI

Lucrările sesiunii Adunării Generale a O. N. U.

NEW YORK 7 (Agerpres) Luînd cuvîntul în cadrul dezbaterilor din Adunarea Generală, **ministrul de externe al Italiei, Aldo Moro,** a relevat dorința țării sale ca O.N.U. să confirme la actuala sesiune în mod solemn principiile reglementării conflictului din Orientul Apropiat cuprinse în Rezoluția Consiliului de Securitate ; aceste principii trebuie aplicate integral, a spus el. Ministrul italian a subliniat, pe de altă parte, necesitatea ca „locul Chinei la O.N.U. să fie ocupat de guvernul care reprezintă în mod legitim marele popor chinez, adică guvernul Republicii Populare Chineze".

Ministrul de externe al Turciei, Osman Olcay, și-a exprimat, în cuvîntarea sa, satisfacția față de atmosfera de destindere care domnește pe continentul european. Referindu-se la situația din Orientul Apropiat, el a exprimat speranța că „eforturile părților și atitudinea realistă a Egiptului vor duce la o reglementare justă, pe baza Rezoluției Consiliului de Securitate". Vorbitorul a deplîns, totodată, măsurile unilaterale care tind să modifice statutul Ierusalimului.

Reprezentantul Nepalului a subliniat că țara sa se pronunță în mod ferm pentru restabilirea drepturilor legitime ale R. P. Chineze la O.N.U., opunîndu-se propunerilor obstrucționiste sau care ar întîrzia rezolvarea favorabilă a acestei probleme. Vorbitorul a condamnat continuarea războiului din Vietnam, pe care l-a caracterizat drept „unul din cele mai pregnante exemple ale încălcării principiilor neamestecului și dreptului la autodeterminare al popoarelor".

Urmînd la tribuna Adunării Generale, **ministrul de externe al Republicii Panama, Juan Antonio Tack,** a denunțat ca inadmisibil tratatul existent între țara sa și S.U.A., privind folosirea Canalului Panama. El a spus că „acest tratat permite Statelor Unite să-și sporească teritoriul și puterea", încălcînd suveranitatea și independența Republicii Panama. Vorbitorul a relevat dorința țării sale de a obține abrogarea tratatului și restabilirea jurisdicției sale asupra propriului teritoriu.

Ministrul de externe al Republicii Populare Congo, Auxence Ikonga, a condamnat Portugalia pentru războiul de exterminare pe care îl duce în Africa. Politica acestei țări, a spus el, este sprijinită de aliații din N.A.T.O. Vorbitorul a susținut propunerile Guvernului Revoluționar Provizoriu al Republicii Vietnamului de sud pentru restabilirea păcii în Vietnam. Cerînd „să se repare actul grav de injustiție comis față de cea mai mare națiune a lumii", ministrul congolez s-a pronunțat pentru restabilirea imediată a drepturilor legitime ale R. P. Chineze la O.N.U.

Dezbaterile generale continuă.

VIZITA ÎN INDIA A DELEGAȚIEI PARTIDULUI COMUNIST ROMÂN

DELHI 7 (Agerpres)

Delegația Partidului Comunist Român formată din tovarășii Mihai Dalea, membru supleant al Comitetului Executiv al C.C. al P.C.R., președintele Colegiului Central de partid, șeful delegației, și Ștefan Voicu, membru al C.C. al P.C.R., care participă la lucrările celui de-al IX-lea Congres al Partidului Comunist din India, a avut o întîlnire cu S.G. Sardesai, membru al Comitetului Executiv Central, secretar al Consiliului Național al P.C. din India, și cu Romesh Chandra, membru al Comitetului Executiv Central al Consiliului Național. A participat Mohit Sen, membru al Consiliului Național al P.C. din India.

În cadrul întîlnirii au fost abordate probleme privind relațiile dintre cele două partide. Discuțiile s-au desfășurat într-o atmosferă caldă, tovărășească.

*

Govindan Nair, ministrul energiei electrice, irigațiilor și agriculturii în guvernul statului Kerala, unde se desfășoară lucrările celui de-al IX-lea Congres al P.C. din India, a oferit o masă în cinstea delegațiilor de partid din România, Iugoslavia, Ungaria și Bulgaria, participante la congres.

Plenara C. C. al Partidului Comunist Bulgar

SOFIA 7 (Agerpres). — După cum anunță agenția B.T.A., în intervalul 4—6 octombrie a avut loc o plenară a Comitetului Central al Partidului Comunist Bulgar.

În cadrul plenarei, tovarășul Todor Jivkov, prim-secretar al C.C. al P.C. Bulgar, a prezentat un amplu raport despre unele probleme ale situației internaționale. În legătură cu aceasta, a fost adoptată o hotărîre. Ivan Abadjiev, membru supleant al Biroului Politic, secretar al C.C. al P.C.B., a prezentat un raport privind reorganizarea Frontului științific și a învățămîntului superior. Plenara a adoptat o hotărîre în legătură cu această activitate. Prof. Ștefan Vasilev a prezentat o informare despre îndeplinirea hotărîrii C.C. al P.C.B. cu privire la reorganizarea sistemului de învățămînt, iar Boris Velcev, membru al Biroului Politic, secretar al C.C. al P.C.B., a prezentat o informare despre activitatea și îndeplinirea hotărîrilor Biroului Politic și Secretariatului C.C. al P.C.B. în intervalul scurs de la Congresul al X-lea al partidului.

Plenara a hotărît ca, pe viitor, Comitetul Central al partidului să fie informat în mod regulat asupra activității Biroului Politic și Secretariatului C.C. al P.C.B. și să se stabilească drept normă ca asupra hotărîrilor mai importante ale Biroului Politic, Consiliului de Stat și Consiliului de Miniștri să fie informată și opinia publică.

Plenara a hotărît ca, pe lîngă Comitetul Central al partidului, să fie create, în calitate de organe auxiliare ale acestuia, Comisia pentru problemele construcției de partid și de stat, Comisia economică, Comisia ideologică și Comisia pentru relații internaționale.

S-a hotărît ca, în următoarele luni, să fie convocate plenare ale Comitetului Central al partidului în următoarele probleme : principalele direcții și sarcinile activității sindicatelor în lupta pentru construirea societății socialiste dezvoltate în Republica Populară Bulgaria ; sporirea producției agricole și creșterea eficienței acesteia ; dezbaterea proiectului celui de-al șaselea plan cincinal.

Plenara, relatează agenția B.T.A., s-a ocupat și de unele acte ale lui Anghel Solakov, în calitatea sa de ministru al afacerilor interne și membru al Comitetului Central al partidului. Pentru greșelile grave admise în stilul și metodele de muncă, incompatibile cu principiile și morala de partid, plenara a hotărît să scoată pe Anghel Solakov din componența Comitetului Central.

Consiliul G. A. T. T. a aprobat aderarea României ca membră cu drepturi depline a G. A. T. T.

GENEVA 7 (Agerpres). — Consiliul Acordului General pentru Tarife și Comerț (G.A.T.T.), întrunit la Geneva, a discutat proiectul protocolului de aderare a României la G.A.T.T. Ambasadorul C. H. Archibald (Trinidad-Tobago), președintele grupului special de lucru în cadrul căruia s-a elaborat proiectul de protocol, a prezentat Consiliului principalele condiții de aderare și recomandarea grupului de a se aproba aderarea României ca membră cu drepturi depline a G.A.T.T.

Au luat cuvîntul reprezentanții a numeroase țări membre, printre care Austria, Anglia, Argentina, Cehoslovacia, Chile, Cuba, Finlanda, Italia, India, Iugoslavia, Japonia, Polonia și altele. Subliniind buna desfășurare a relațiilor comerciale dintre România și țările respective, ei au sprijinit aderarea țării noastre la G.A.T.T. și au evidențiat utilitatea ca România să participe la activitatea acestui acord comercial multilateral încă de la următoarea sesiune anuală a G.A.T.T., care va avea loc între 15 și 27 noiembrie a.c.

Șeful delegației române, Mircea Petrescu, a subliniat că aderarea României la G.A.T.T. constituie o expresie a politicii guvernului român de a intensifica participarea țării noastre la diviziunea internațională a muncii, dezvoltînd relațiile comerciale cu toate țările, indiferent de sistemul lor social-economic, pe baza principiilor independenței și suveranității naționale, deplinei egalități în drepturi, neamestecului în treburile interne și avantajului reciproc.

Consiliul G.A.T.T. a aprobat în unanimitate raportul grupului de lucru și protocolul de aderare. Conform practicii uzuale a G.A.T.T., în perioada următoare, protocolul de aderare este supus votului prin corespondență al țărilor membre, urmînd a intra în vigoare la o lună după semnarea lui de către România.

Conferința cvadripartită în problema Vietnamului

PARIS 7 (Agerpres). — În capitala Franței, s-au desfășurat joi lucrările celei de-a 131-a ședințe plenare a Conferinței cvadripartite în problema Vietnamului.

Luînd cuvîntul, Nguyen Minh Vy, adjunct al șefului delegației R. D. Vietnam, a declarat că pentru rezolvarea problemei vietnameze și asigurarea succesului conferinței cvadripartite, este necesar ca S.U.A. să renunțe la agresiune și la politica de vietnamizare a războiului și să dea un răspuns pozitiv la propunerile în șapte puncte ale Guvernului Revoluționar Provizoriu al Republicii Vietnamului de sud.

La rîndul său, adjunctul șefului delegației G.R.P., Dinh Ba Thi, a declarat că așa-numitele „alegeri prezidențiale" de la Saigon s-au desfășurat într-o atmosferă de represalii crunte și de falsificare grosolană a rezultatelor votului. Încercările Statelor Unite de a duce în Indochina o politică „de pe poziții de forță", a declarat el, au suferit eșec după eșec și au întîmpinat o opoziție hotărîtă din partea întregului popor vietnamez.

PARIS — Marți au intrat în grevă conducătorii de metrou, care revendică îmbunătățirea salariilor. IN CLIȘEU: parizieni făcînd coadă în așteptarea autobuzelor, întrucît metroul nu mai circulă.

Dineu oferit de ministrul de externe al României, Corneliu Mănescu

NEW YORK 7 — Corespondentul Agerpres, C. Alexandroaie, transmite : Ministrul de externe al României, Corneliu Mănescu, a oferit un dineu în cinstea unor delegații latino-americane participante la lucrările sesiunii Adunării Generale a O.N.U.

La dineu au luat parte ministrul afacerilor externe al Republicii Panama, Juan Antonio Tack, reprezentanții permanenți pe lîngă Națiunile Unite ai Argentinei, Republicii Chile, Columbiei, Costa Rica, Cubei, Ecuadorului, Guatemalei, Republicii Panama, Perului, Salvadorului, Uruguayului, Venezuelei, însărcinatul cu afaceri și reprezentant ad-interim al Republicii Dominicane la O.N.U., adjunctul reprezentantului permanent al Braziliei la O.N.U. Au participat, de asemenea, membri ai delegației române la actuala sesiune.

Dineul a prilejuit un rodnic schimb de păreri între participanți asupra unor probleme importante aflate pe agenda sesiunii O.N.U., precum și asupra altor chestiuni internaționale de interes comun.

Totodată, ministrul de externe al României a avut, la sediul Națiunilor Unite, o întrevedere cu ministrul afacerilor externe al Austriei, Rudolf Kirchschlaeger.

Referindu-se într-o declarație acordată corespondentului Agerpres la problemele ce au format obiectul întrevederii, Rudolf Kirchschlaeger a spus că a fost efectuat „un fructuos și util schimb de păreri asupra unor probleme importante ale actualei sesiuni, printre care necesitatea restabilirii drepturilor legitime ale Republicii Populare Chineze la Națiunile Unite, Orientul Apropiat ș.a. Am discutat, totodată, diverse aspecte ale relațiilor româno-austriece, care pot fi caracterizate ca foarte bune".

BRIGHTON Dezbateri de politică externă la Conferința anuală a laburiștilor englezi

LONDRA 7 — Corespondentul Agerpres, N. Plopeanu, transmite : Conferința anuală a laburiștilor englezi, ale cărei lucrări se desfășoară la Brighton, a consacrat ședința de joi examinării unor probleme de politică externă. Sub titlul — „Relațiile Est-Vest și securitatea europeană", Comitetul Executiv național al Partidului laburist a prezentat o declarație în care își exprimă convingerea că, „prin bunăvoință și eforturi serioase din partea tuturor statelor, deceniul al optulea se poate transforma într-o eră de cooperare, în care să se pună capăt războiului rece". După ce subliniază faptul că, în ultimul timp, s-au îmbunătățit relațiile bilaterale, declarația arată că trebuie convocată o „conferință general-europeană, care să asigure o mai mare securitate pentru întregul continent, favorizînd încheierea unui acord general de renunțare la forță în relațiile dintre toate statele europene. Aceasta va stimula mai puternic cooperarea în domeniile economic și cultural". „Partidul laburist — se spune în document — dorește ca la conferința privind securitatea europeană să se constituie un mecanism permanent, în care toate țările, indiferent de regimul lor social, să fie în măsură să demonstreze cum se poate înlocui înfruntarea prin cooperare, creîndu-se astfel o zonă a păcii". Documentul subliniază, în context, „necesitatea asigurării dreptului popoarelor europene de a-și rezolva problemele interne fără intervenție din afară".

Declarația se referă, de asemenea, la necesitatea întăririi autorității Organizației Națiunilor Unite, „în care R. P. Chineză trebuie să-și ocupe locul ce-i revine de drept".

Majoritatea delegaților care au luat cuvîntul în legătură cu această temă au sprijinit ideea convocării unei conferințe general-europene, subliniind că este de acum timpul să se treacă la acțiuni concrete.

În încheierea dezbaterilor, conferința anuală a Partidului laburist a adoptat, în unanimitate, Declarația Comitetului Executiv național.

Zambia a cerut convocarea Consiliului de Securitate

NAȚIUNILE UNITE 7 (Agerpres).

Reprezentantul Zambiei a cerut miercuri seara convocarea unei reuniuni de urgență a Consiliului de Securitate care să ia în considerație „actele de agresiune împotriva Zambiei", întreprinse de către forțele sud-africane de pe teritoriul Africii de sud-vest. În plîngerea adresată președintelui Consiliului de securitate, Guillermo Sevilla-Sacassa (Nicaragua), se precizează că incidentul de marți din strîmtoarea Caprivi este cel mai recent dintr-o serie de „violări împotriva suveranității spațiului aerian și integrității teritoriale" a Zambiei.

Consiliul de Securitate a început imediat consultări, urmînd a se întruni, probabil astăzi (vineri), pentru a lua în considerare plîngerea Zambiei.

ORIENTUL APROPIAT

Atentat împotriva lui Yasser Arafat

DAMASC 7 (Agerpres).

Președintele Comitetului Executiv al Organizației pentru Eliberarea Palestinei, Yasser Arafat, a fost victima unui atentat la 6 octombrie, în timp ce inspecta bazele palestiniene amplasate la est de Kuneitra, localitate situată la mică distanță de liniile de încetare a focului. Potrivit agențiilor Reuter și France Presse, un grup de persoane a deschis focul asupra automobilului în care se aflau Yasser Arafat și alți doi conducători ai organizației palestiniene „Al Fatah". Cei trei lideri palestinieni au scăpat nevătămați ; șoferul automobilului a fost ucis.

Agenția France Presse relatează că „autoritățile siriene au arestat o parte dintre persoanele care au participat la atentat și au ordonat o anchetă".

Evoluția crizei de guvern din Danemarca

COPENHAGA 7 (Agerpres)

Jens Otto Krag, însărcinat cu misiunea de a forma noul guvern danez, a făcut cunoscut, joi, regelui Frederik al Danemarcei, că va fi în măsură să prezinte lista cabinetului său luni. Componența guvernului va fi dezbătută, înainte de a fi anunțată oficial, de Comitetul Executiv al Partidului Social-Democrat, care va beneficia de sprijinul deputaților Partidului Socialist Popular și de neutralitatea a doi deputați independenți.

R. S. F. Iugoslavia

Exercițiile militare „Libertatea '71"

BELGRAD 7 (Agerpres) — După cum informează agenția Taniug, în Iugoslavia au avut loc exerciții militare denumite „Libertatea '71", la care au participat unități întrunind diferite genuri de arme, detașamente de partizani și apărare civilă.

Aceste exerciții — a căror desfășurare a fost urmărită de președintele Iosip Broz Tito, comandantul suprem al forțelor armate, și de alți conducători de partid și de stat iugoslavi — au avut drept scop verificarea stadiului de pregătire a apărării general-populare a Iugoslaviei, menționează agenția Taniug.

Ședința Cabinetului francez

PARIS 7 (Agerpres).

„Franța este decepționată de rezultatele conferinței anuale a Fondului Monetar Internațional, ale cărei lucrări s-au desfășurat recent la Washington", a declarat Leo Hamon, purtătorul de cuvînt al guvernului francez, la sfîrșitul unei ședințe a Cabinetului. Hamon a precizat că ministrul economiei și finanțelor, Valery Giscard d'Estaing, a prezentat guvernului o informare asupra rezultatelor conferinței F.M.I. Purtătorul de cuvînt a afirmat că discursurile rostite la Washington, în ultima parte a conferinței F.M.I., de Karl Schiller, ministrul vest-german al economiei, și de John Connally, ministrul de finanțe al S.U.A., au relevat „o înăsprire a poziției celor două țări".

Președintele Georges Pompidou a subliniat la sfîrșitul ședinței Cabinetului că evoluția crizei monetare inter-occidentale impune membrilor C.E.E. necesitatea de a se menține pe poziția adoptată la 13 septembrie la Bruxelles, adică de a face un front comun împotriva măsurilor protecționiste ale Administrației S.U.A.

Zborul stației „Luna-19"

MOSCOVA 7 (Agerpres). — Stația automată sovietică „Luna-19", lansată în scopul efectuării unor cercetări științifice pe o orbită de satelit artificial al Lunii, își continuă zborul, transmite agenția T.A.S.S.

În conformitate cu programul stabilit, în cadrul emisiunilor de legături radio reglate cu stația se fac măsurători asupra parametrilor orbitei circumlunare și se culeg informații cu privire la activitatea aparatajului științific și a sistemelor de bord. Agenția precizează că la 6 octombrie a fost operată o corecție a orbitei, în urma căreia parametrii orbitei circumlunare sînt : aposeleniu — 135 kilometri ; pereseleniu — 127 kilometri ; perioada de rotație în jurul Lunii — două ore și un minut.

Aparatajul de bord funcționează normal.

SCURTE ȘTIRI

ALGER

Bujor Almășan, ministrul minelor, petrolului și geologiei, aflat în vizită în Algeria, a avut întrevederi cu Ahmed Ghozali, președinte-director general al Societății algeriene de hidrocarburi — „Sonatrach", și cu Tahar Hamedi, director general al Societății naționale algeriene de exploatări miniere — „Sonarem". Au fost examinate probleme ale cooperării româno-algeriene în domeniul petrolului și al minelor.

PEKIN

Prima vizită în R.P. Chineză a unei delegații a Turciei, după stabilirea relațiilor diplomatice dintre cele două țări, va stimula prietenia și înțelegerea reciprocă între popoarele noastre — a declarat Cen Cih, ministru adjunct al comerțului exterior, la o recepție oferită în cinstea acestei delegații, condusă de Cihat Baban. La rîndul său, relevă agenția China Nouă, șeful delegației turce a arătat că scopul acestei vizite îl constituie cunoașterea realizărilor poporului chinez în domeniul economic și explorarea marilor posibilități în sfera schimburilor comerciale.

BONN

Ministrul afacerilor externe al Republicii Federale a Germaniei, Walter Scheel, va face, între 25 și 30 noiembrie, o vizită la Moscova pentru a purta convorbiri cu ministrul afacerilor externe al U.R.S.S., Andrei Gromîko, anunță agenția D.P.A.

WASHINGTON

Acționînd la cererea Administrației, care a invocat legea Taft-Hartley, un judecător federal din San Francisco a hotărît reintoarcerea la lucru a docherilor din porturile americane de pe coasta Pacificului, aflați în grevă de 99 de zile. Totodată, un judecător federal din Chicago a hotărît întreruperea grevei declanșate în urmă cu 36 de zile de docherii din porturile Marilor Lacuri.

BELFAST

Recrudescența incidentelor din capitala Irlandei de Nord a fost marcată în cursul nopții de miercuri de o intensificare a acțiunilor forțelor militare britanice care au deschis, pentru prima dată, foc de mitralieră în cartierele dens populate ale orașului.

PRAGA

Agenția C.T.K. anunță încetarea din viață a lui Viliam Siroky, fost membru al C.C. al P.C. din Cehoslovacia, și președinte al guvernului cehoslovac.

BRUXELLES

Pavilionul Republicii Socialiste România la cel de-al 42-lea Salon internațional de alimentație și arte menajere din Bruxelles a fost distins cu „Marele premiu". În cadrul pavilionului este expusă o gamă variată de mărfuri din nomenclatorul de export al întreprinderilor românești de comerț exterior.

ANKARA

Doi dintre cei cinci miniștri aparținînd Partidului dreptății din Turcia, Dogan Kitapli, ministru de stat însărcinat cu relațiile cu Parlamentul, și Haydar Ozalp, ministru al vămilor și monopolurilor, și-au prezentat joi demisia premierului Nihat Erim. Ei s-au conformat unei dispoziții în acest sens a Comitetului director al partidului, care, într-o declarație dată recent publicității, și-a manifestat dezacordul față de linia urmată de guvern.

STOCKHOLM

La invitația guvernului suedez, joi a sosit la Stockholm Ignati Novikov, vicepreședinte al Consiliului de Miniștri al Uniunii Sovietice.

BEIRUT

Saeb Jarouði, ministrul libanez al economiei, și Singlen Road, reprezentantul firmei petroliere cu capital occidental „Irak Petroleum Co" (I.P.C.), au semnat miercuri la Beirut un acord în baza căruia I.P.C. va plăti Libanului, sub formă de redevențe, suma de 13 milioane lire libaneze pentru sporirea capacității rafinăriei instalate la Tripoli, iar alte 30 de milioane lire libaneze sub formă de taxe de tranzit pentru transportul petrolului prin cele două conducte ce traversează nordul Libanului pînă la rafinăria din Beirut.

BRUXELLES

După intense cercetări, poliția belgiană a reușit să recupereze celebra pînză „Scrisoare de dragoste", a pictorului olandez Johannes Vermeer (secolul XVII), furată săptămîna trecută din Muzeul de arte frumoase din Bruxelles. Autorul furtului, un belgian în vîrstă de 21 de ani, o ascunsese într-o gospodărie țărănească, intenționînd să o vîndă cu 200 milioane franci belgieni.

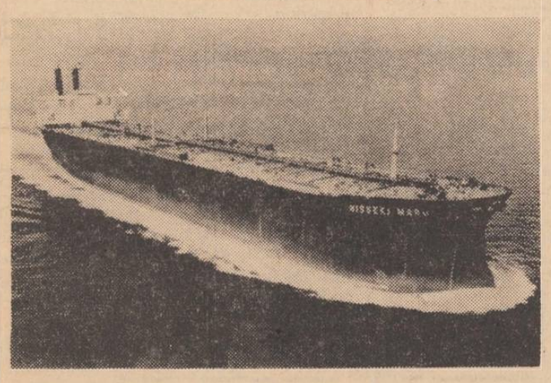

Cel mai mare vas petrolier din lume, „Nisseki Maru", construit de compania japoneză „Ishihawajima Harima Heryy Industries Kure", a fost recent lansat la apă. Întreaga sa construcție, care a început la 18 noiembrie 1970, nu a durat decît 10 luni. Cu o lungime de 347 de metri, o lățime de 54,5 metri și o înălțime de 35 de metri, acest uriaș vas petrolier are o capacitate de încărcare de 470.000 m.c., putînd transporta aproximativ 450.000 kilolitri de țiței brut într-o singură călătorie. Motorul are o putere de 40.000 cai putere, iar viteza de navigație este de 14,4 noduri.

În clișeu : Vasul petrolier „Nisseki Maru".

NOTĂ EXTERNĂ

Respectabilii... contrabandiști

Ingrijorate din ce în ce mai mult de contrabanda care aduce prejudicii tot mai mari Ceylonului, autoritățile de la Colombo și-au intensificat cercetările pentru depistarea vinovaților. Căci piața ceyloneză este inundată de aparate de radio cu tranzistori, ceasuri, aparate foto, stilouri, cămăși de nailon și alte produse în cantități uriașe, introduse în țară pe căi tăinuite și provenind din Singapore, Bangkok și din alte mari orașe asiatice. Și acesta nu este încă lucrul cel mai grav. Renumitele pietre prețioase ale insulei — rubine, safire, topaze, acvamarine — iau, fără știrea autorităților, drumul străinătății... „Scurgerea" acestora din țară provoacă Ceylonului pagube de un milion de rupii pe zi. Problema a devenit atît de acută, încît a constituit nu o dată obiectul unor dezbateri în parlament. S-au luat măsuri excepționale, au fost alocate fonduri pentru achiziționarea unor șalupe de patrulare și pentru sporirea gradului de securitate a țărmurilor ceyloneze. Cu toate acestea, circulația ilicită a mărfurilor continuă aproape nestingherită. În ultimul timp, însă, poliția ceyloneză a fost pusă pe urmele unor grupuri de contrabandiști și a operat chiar cîteva arestări. Printre cei inculpați de a se ocupa cu traficul ilicit de pietre prețioase peste hotarele țării se numără proprietarul unui mare hotel din Colombo, doi avocați, cîțiva mari comercianți și oameni de afaceri — pînă în acel moment persoane cît se poate respectabile. Cercetările judiciare, care încă nu s-au încheiat, au scos la iveală și alte lucruri, tot atît de surprinzătoare : într-un elegant cartier din Colombo poliția a găsit un „atelier" specializat în falsificarea valutei străine. Dotat cu instalații „de import", atelierul avea posibilitatea să tipărească dolari americani, rupii indiene și bancnote ale altor țări. Poliția a confiscat bani falși în „valoare" de 12 milioane rupii.

Începîndu-și investigațiile de la tarabele neguțătorilor de stilouri și cămăși ieftine de contrabandă, reprezentanții autorităților porniți în căutarea răufăcătorilor nu și-au imaginat, probabil, nici ei că firul afacerii îi va conduce în hoteluri de lux și în cartierele elegante ale capitalei ceyloneze. Iar cum cercetările nu sînt nici pe departe încheiate, surprizele pot fi și mai mari. Deocamdată, autoritățile se pregătesc să trimită emisari spre Madras și Kuala Lumpur, pentru a „vizita" unele mari hoteluri în care, nu se știe pe ce căi, au ajuns rubinele, safirele și topazele Ceylonului..

SANDA SÎRBU

Redacția și Administrația : strada Vasile Alecsandri nr. 8 — Iași. Telefon 14127.

Tiparul : Întreprinderea poligrafică Iași, str. Vasile Alecsandri nr. 6, Telefon 1462

CENTRALA UNIVERSITARĂ „M. EMINESCU" IAȘI

ANUL XXVII,
Nr. 7794
SÎMBĂTĂ
9
OCTOMBRIE
1971
6 PAGINI
30 BANI

Proletari din toate țările, uniți-vă!

Flacăra Iașului

Organ al Comitetului județean Iași al P.C.R. și al Consiliului popular județean

În pagina a 6-a

- Lucrările Adunării Generale a O. N. U.
- Încheierea conferinței anuale a Partidului laburist britanic

Timpul impune:

URGENTAREA CULESULUI ÎN TOATE PODGORIILE

■ Unități fruntașe la achitarea obligațiilor contractuale ■ Mici neglijențe care creează greutăți centrelor de vinificare ■ În multe locuri, participare slabă la recoltat ■ Orice întîrziere la cules, aduce pierderi de producție

Culesul viilor a început de mult. Acolo unde strugurii au acumulat cantitățile corespunzătoare de zahăr și podgorenii s-au dovedit grijulii față de recoltă, rodul plantațiilor respective a ajuns de mult în butoaie. E cazul să amintim aici de cooperatorii din comunele Victoria, Trifești, care au încheiat deja această lucrare. Culesul și transportarea recoltei spre centrele de vinificare se desfășoară în ritm susținut și în alte unități cooperatiste. Merită evidențiat faptul că țăranii cooperatori din Șipote, Vlădeni, Spineni au îndeplinit la vreme obligațiile contractuale, unii depășindu-le deja. La Bivolari, Comarna, Movileni, Dolhești, culegătorii staționează îndelung lîngă butucii de vie, deoarece rodul acestora este destul de bogat. Pînă acum, la Bivolari, Comarna și Movileni, de exemplu, s-a înregistrat din viile culese o producție medie de peste 8.000 de kg. la hectar. Tovarășul Ștefan Petcovici, inginer șef la Întreprinderea viei și vinului, a ținut să ne spună că treburile merg bine și în alte unități printre care cele din Gorban, Cepleniță. Așa se face că pînă în prezent, în cramele întreprinderii a fost depozitat tulburelul rezultat din prelucrarea a peste 8.000 de tone de struguri.

Poposind la citeva subcentre de vinificare ne-am putut da seama cum respectă graficele de predare a strugurilor unele unități. La Coropceni la unul din aceste subcentre cîteva mijloace de transport se aflau la descărcare. Cei care au adus strugurii au fost cooperatorii din Dolhești. Cu mici excepții, ei au îndeplinit permanent graficul, iar uneori l-au depășit. „Sîntem în așa fel organizați, ne spunea tovarășa Tasia Zlati, șefa acestui punct de vinificare, încît staționarea mijloacelor de transport este extrem de mică".

Ni s-a spus că unele cooperative agricole cam bat pasul pe loc la culesul strugurilor. Cooperativa agricolă din Schitu-Duca, de exemplu, nu adusese la vinificare nici un transport. Vizitînd viile unității ne-am putut da seama că, în afara elevilor care-și încheiaseră ziua de muncă mult prea devreme, în viile unității nu se aflau decît cîțiva cooperatori. „Așa-i la început, ne-a spus președintele C.A.P.-ului, tovarășul Barbu Dumitrescu. Pînă ne mai organizăm și noi... dar de mîine...".

La vecinii din Pocreaca, președintele cooperativei agricole, tovarășul Constantin Trincă, era total în afara problemei culesului viilor. Relații exacte am primit de la tovarășul inginer Carp, șeful fermei viticole. „Grija noastră, ne-a spus fermierul, este să nu pierdem nici un bob de strugure. Am cules mai întîi viile de pe văi, cele expuse pericolului de mucegai, în total de pe circa 25 de hectare, iar acum am rămas cu parcelele unde strugurii sînt sănătoși. În prezent, culegem via cu elevii și cu o parte din membrii fermei. Peste o zi sau două toate forțele le vom concentra la strîngerea strugurilor. Ne-au mai rămas de cules strugurii de pe 75 de hectare". Lucrurile acestea trebuia să le cunoască și tovarășul președinte pentru a putea dirija, acolo unde trebuie, forța manuală din cooperativa agricolă.

Tîrgu-Frumos a fost al doilea punct al raidului nostru. Era în una din după-amiezile acestor zile cînd activitatea la subcentrul de vinificare era destul de intensă. Autocamioanele, tractoarele cu remorci soseau unul după altul. Tovarășul Vasile Băbușeanu, șeful subcentrului, dovedea grija cuvenită ca nici un mijloc de transport să nu piardă un minut prețios de muncă, supraveghind totodată ca procesul tehnologic să se desfășoare corect. Unitatea care a predat cei mai mulți struguri era cea de la Băiceni. Dar, nici aceasta nu se încadrase pînă atunci în grafic. Rămîneri cu mult mai mari în urmă existau la cooperativele agricole din Brăești, Tg. Frumos, Bălțați. De la tovarășul Vasile Băbușeanu aflăm că în unele cazuri nu se respectă culesul pe soiuri, pe culori. „Asemenea neajunsuri ne creează cooperativele agricole din Brăești, din Bălțați, de exemplu", ne-a spus dînsul

Facem un popas la C.A.P. Brăești. Culesul strugurilor din viile nobile de pe cele 50 de hectare era la început. Cei care participaseră la strînsul recoltei erau tot elevii. „Nu ne-am prea grăbit cu culesul pentru ca strugurii să mai acumuleze ceva zahăr", ne-a spus inginerul șef, tovarășul Radu Coteanu. Tovarășul Aurel Popa, inginer principal la centrul de vinificare Cotnari, a recomandat să se treacă cu toate forțele la culesul viilor de pe versanții sudici și din cele cu amestecuri de soiuri. În privința neajunsurilor semnalate de tovarășul Vasile Băbușeanu, atît inginerul șef, cît și fermiera ne-au arătat că strugurii sînt culeși pe culori. Dar, reîntorși la subcentru, unde se descărca un transport de la Brăești, am putut vedea cum în linuri s-au prăvălit atît struguri albi cît și negri. „Mai greșesc elevii", ne-au spus cei de la Brăești. Așa se întîmplă cînd culesul nu este supravegheat și îndrumat cu atenție. Asemenea neglijențe cauzează greutăți lucrătorilor de la centrele de vinificare care trebuie să intervină și să sorteze pe loc strugurii. E drept că asemenea cazuri sînt destul de rare, însă le-am semnalat în dorința de a nu se mai repeta.

Gh. STEJARU

(continuare în pag. a 5-a)

Cooperatorii din Bivolari și Siretel

Au terminat toate însămînțările de toamnă

După cîteva săptămîni de muncă asiduă și bine organizată, C. A. P. Bivolari a încheiat ieri însămînțările de toamnă, reușind să încadreze această principală lucrare în termenul optim prevăzut de agrotehnică pentru județul nostru.

În convorbirea avută la telefon pe această temă, tov. Gheorghe Hristea, inginerul șef al cooperativei, ne-a relatat și alte amănunte care merită a fi subliniate. Anume că, față de planul de 800 hectare grîu realizat sută la sută, se suplimentează această cultură cu încă 20 hectare.

În afară de grîu au mai fost însămînțate 25 hectare secară pentru masă verde (mai mult cu 10 hectare decît a fost prevăzut în plan) și 50 hectare cu orz. În timpul campaniei, numeroși mecanizatori și cooperatori au desfășurat o frumoasă activitate. Printre aceștia se numără și tractoriștii M. Costache, I. Balan, P. Munteanu și V. Maxim care, împreună cu membrii cooperatori Gr. Hucișoru, Gh Rusu, C. Ifrose și Mircea Motohoi, ce au făcut parte din echipele de deservire a semănătorilor, au fost zi de zi la datorie, executînd exemplar sarcinile trasate.

Un alt telefon primit la redacție, ne-a adus vestea că și C.A.P. Siretel a încheiat cu succes însămînțările de toamnă. Din cele 500 ha. realizate, au fost cultivate cu grîu 425 ha., iar restul cu secară pentru masă verde.

În scurtă vreme, proaspăta absolventă a școlii profesionale, Elena Ursărescu, a reușit să-și însușească tainele noilor mașini hidraulice de țesut și să se situeze printre fruntașele Țesătoriei de mătase „Victoria" din Iași.

Foto: G. PAUL

La Iași

O expoziție a portului popular moldovenesc

Astăzi, la ora 18, în sala „Victoria" din Iași se deschide expoziția „Portul popular moldovenesc" organizată de Muzeul etnografic al Moldovei din cadrul Complexului muzeistic Iași. Expoziția va cuprinde piese de port popular lucrate cu măiestrie din următoarele zone etnografice: Depresiunea Dornelor, Cîmpulung Moldovenesc, Rădăuți, Neamț, Valea Trotușului, Vrancea și în special din Iași.

Iubitorii de artă populară vor putea vizita această expoziție pînă la 25 octombrie a.c.

Fabrica de ulei „Unirea" Iași

1.771 tone de ulei peste prevederi

Utilizînd mai deplin capacitățile de producție, colectivul Fabricii de uleiuri vegetale „Unirea" Iași a depășit planul de producție pe primele 9 luni ale anului. Valoarea producției globale suplimentare se cifrează la 3,1 milioane de lei, obținîndu-se, printre altele, în plus, 1.771 tone de ulei comestibil și 52 tone de margarină.

Depășirea planului de producție a permis livrarea, în avans, la export a 1.280 tone de ulei comestibil, precum și onorarea tuturor contractelor pentru piața internă.

În pagina a 4-a

Interviu despre familie

Marea pasiune a adevărului

Iată cum arată azi strada Socola.

Foto: L. STRATULAT—coresp.

CONSTITUIREA CONSILIULUI DE CONDUCERE AL ACADEMIEI „ȘTEFAN GHEORGHIU" PENTRU PREGĂTIREA CADRELOR DE CONDUCERE A ACTIVITĂȚII DE PARTID, SOCIAL-POLITICE, ECONOMICE ȘI ADMINISTRAȚIEI DE STAT

În ziua de 8 octombrie a.c. a avut loc, în prezența tovarășului Nicolae Ceaușescu, secretar general al Partidului Comunist Român, ședința de constituire a Consiliului de conducere al Academiei „Ștefan Gheorghiu" pentru pregătirea cadrelor de conducere a activității de partid, social-politice, economice și administrației de stat, organizată pe baza recentei hotărîri adoptate de Comitetul Executiv al C.C. al P.C.R.

Au participat tovarășii: Paul Niculescu-Mizil, Gheorghe Pană, Miron Constantinescu, Miu Dobrescu.

În funcția de președinte al Consiliului și rector al Academiei „Ștefan Gheorghiu", a fost numit tovarășul Miron Constantinescu, membru supleant al Comitetului Executiv al C.C. al P.C.R., președinte al Academiei de științe sociale și politice; prim-locțiitor al președintelui și director al Institutului pentru pregătirea cadrelor în problemele conducerii social-politice — tov. Ștefan Mocuța; prorector al Academiei și director al Institutului Central de pregătire a cadrelor de conducere din economie și administrația de stat — Beiu Jean; prorector și decanul facultății de ziaristică — Nestor Ignat; prorector și secretar al Comitetului de partid — Balaure Florian; prorector — Kopandi Alexandru; prorector și director adjunct al Institutului Central de pregătire a cadrelor de conducere din economie și administrația de stat — Hutira Ervin. În biroul Consiliului au mai fost numiți tovarășii Băbuț Manea, secretar științific, Ion Niculescu, secretar științific, precum și tovarășii Constantin Popovici, Tudorel Postolache, Mihai Anastasescu și Gheorghe Dolgu.

Din Consiliul Academiei mai fac parte tovarășii: Ștefan Voicu, redactor șef la revista „Lupta de clasă"; Barbu Zaharescu, reprezentantul C.C. al P.C.R. la revista „Probleme de pace și socialismului"; Zina Brîncu, membru al partidului cu stagiu din ilegalitate, profesor consultant la Academia „Ștefan Gheorghiu"; Ion Rachmuth, membru al partidului cu stagiu din ilegalitate, profesor la Academia „Ștefan Gheorghiu"; Emanoil Florescu, consilier la Consiliul de Miniștri, membru al partidului cu stagiu din ilegalitate; Ion Gluvacov, membru al Colegiului Central de partid, membru al partidului cu stagiu din ilegalitate; Iovanca Rudenco, membru al partidului cu stagiu din ilegalitate; Ileana Răceanu, membru al partidului cu stagiu din ilegalitate; Constanța Crăciun, membru al partidului cu stagiu din ilegalitate; Ofelia Manole, membru al partidului cu stagiu din ilegalitate; Ion Mețiu, membru al partidului cu stagiu din ilegalitate; Miu Dobrescu, membru supleant al Comitetului Executiv al C.C. al P.C.R., șef de secție la C.C. al P.C.R.; Ion Circei, șef de secție la C.C. al P.C.R.; Constantin Vlad, vicepreședinte al Academiei de științe sociale și politice, director al Institutului pentru științe politice și studiul națiunii; Emilian Dobrescu, consilier la C.C. al P.C.R.; Ștefan Andrei, prim-adjunct de șef de secție la C.C. al P.C.R.; Nicolae Ionescu, adjunct de șef de secție la C.C. al P.C.R.; Ion St. Ion, vicepreședinte al Consiliului Economic; Ion Dodu Bălan, vicepreședinte al Consiliului Culturii și Educației Socialiste; Mihai Martinescu, adjunct al ministrului industriei construcțiilor de mașini; Gheorghe Moldovan, adjunct al ministrului agriculturii, industriei alimentare, silviculturii și apelor; Virgil Cazacu, prim-adjunct al ministrului învățămîntului; Vasile Gliga, adjunct al ministrului afacerilor externe; Constantin Antip, general maior, secretar adjunct al Consiliului Politic Superior al Armatei și șef al direcției de propagandă; Gheorghe Stoica, secretar al C. C. al U.T.C.; Gheorghe Petrescu, vicepreședinte al Consiliului Central al U.G.S.R.; Stelian Ionescu, membru al Comitetului executiv al U.N.C.A.P.; Cornelia Dinescu, secretară a Consiliului Național al Femeilor; Ilie Rădulescu, secretar al Comitetului municipal de partid București; Gheorghe Marinescu, secretar al Comitetului județean de partid Ilfov; Constantin Marinov, secretar al Comitetului județean de partid Prahova; Vasile Mușat, secretar al Comitetului județean de partid Argeș; Ion Călinescu, secretar al Comitetului județean de partid Dîmbovița; Lina Ciobanu, prim-secretar al Comitetului de partid al sectorului 2 București; Octavian Nistor, secretar al Comitetului de partid al sectorului 1 București; Marin Enache, secretar al Comitetului de partid al Uzinelor „23 August" — București; Ladislau Lorincz, doctor docent în științe juridice; Ernst Breitenstein, redactor-șef adjunct la ziarul „Neuer Weg"; Marian Avram — muncitor la Uzinele „23 August" — București; Magdalena Cojocaru, muncitoare la întreprinderea „Dacia", București; Dumitru Nițoiu, muncitor la uzina „Vulcan", București; Constantin Dumitrache, directorul Uzinelor „Grivița Roșie" — București; Constantin Borgeanu, profesor la Academia „Ștefan Gheorghiu"; Constantin Moisuc, conferențiar doctor; Valeriu Marinescu, director tehnic la CEPECA; Mihai Dumitrescu, director de studii la CEPECA; Nicolae Teodorescu, profesor universitar; Nicolae Djamo, profesor universitar; Gheorghe Joița, student; Ion Buga, student; Emeric Szabo, student; Eugenia Balog, studentă; Constanța Căpățînă, studentă.

Luînd cuvîntul, tovarășul Miron Constantinescu a arătat că în munca sa, Consiliul va acționa pentru realizarea scopurilor stabilite de conducerea de partid și de stat în privința formării cadrelor, pentru o cît mai strînsă legătură între învățămînt, cercetare, munca de partid, producție, pentru îmbunătățirea planurilor de învățămînt, a programelor, manualelor și lucrărilor didactice, măsuri menite să asigure legarea nemijlocită a Academiei „Ștefan Gheorghiu" de practica socială, de activitatea comitetelor județene de partid, a organizațiilor de partid din uzine, de la sate, din cooperativele agricole, din toate unitățile productive și culturale ale țării.

În continuare, vorbitorul a arătat: „Analizînd în mod critic activitatea din cadrul Academiei de științe sociale și politice, vom dezvolta o cît mai strînsă colaborare cu Academia „Ștefan Gheorghiu", astfel ca și pe această linie, indicația dumneavoastră, tovarășe secretar general, de a dezvolta cooperarea și colaborarea între cercetare și învățămînt, între producție și munca de partid să fie realizată în viață. Vom căuta ca Academia „Ștefan Gheorghiu" să desfășoare o activitate cît mai largă în viața social-politică și culturală a țării, militînd pentru înfăptuirea programului partidului nostru.

Vorbitorul a exprimat, în numele noului Consiliu, angajamentul de a depune toate eforturile pentru îndeplinirea sarcinii încredințate de conducerea partidului.

Cuvîntarea tovarășului Nicolae Ceaușescu

Cred că ați citit cu toții Hotărîrea care a fost publicată și cunoașteți deci atît caracterul cît și obiectivele stabilite de Comitetul Executiv acestei noi instituții de învățămînt superior, de partid și de stat. Organizarea pe această bază a Academiei „Ștefan Gheorghiu" pornește de la cerințele asigurării cu cadre de conducere pentru diferite domenii ale muncii organelor de partid, precum și cu cadre de conducere pentru diferitele sectoare ale vieții economice și de stat. Îmbinarea într-o singură Academie a acestor laturi de activitate — care s-ar părea deosebite — pornește de la principiul care guvernează întreaga activitate din România, că forța politică conducătoare a societății românești este Partidul Comunist Român și, deci, în exercitarea acestui rol trebuie să asigure și pregătirea cadrelor necesare pentru îndrumarea tuturor sectoarelor de activitate. Pînă la urmă, unul din factorii de bază care asigură înfăptuirea liniei politice generale îl reprezintă cadrele, oamenii; de aci și preocuparea Comitetului nostru Central de a realiza pregătirea unitară a cadrelor de conducere — de partid, de stat și economice — pentru toate domeniile de activitate. De la aceste considerente am pornit atunci cînd am hotărît îmbinarea tuturor acestor forme de pregătire a cadrelor într-un singur organism, în această Academie.

În al doilea rînd, doresc să subliniez că nu este întîmplător faptul că în conducerea Academiei „Ștefan Gheorghiu" pentru pregătirea cadrelor de conducere a activității de partid, social-politice, economice și administrației de stat am numit pe președintele Academiei de științe sociale și politice. Se pornește de la un alt considerent pe care îl avem în vedere în organizarea întregii activități a învățămîntului din România — și anume al îmbinării învățămîntului cu cercetarea, cu viața, cu producția.

Avînd în vedere atît obiectivele Academiei de științe sociale cît și cele ale Academiei „Ștefan Gheorghiu" este necesar să realizăm o strînsă unitate între aceste două activități. Am considerat că această unitate se poate înfăptui în bune condițiuni dacă președintele ambelor institute va fi aceeași persoană, tocmai ținînd seama că între învățămînt și cercetare trebuie să existe o strînsă legătură, aș putea spune, o contopire a acestor activități.

Rezultă de aci și concluzia că unul din obiectivele principale de viitor ale Academiei „Ștefan Gheorghiu" este de a lega strîns procesul de învățămînt cu munca de cercetare și de a merge mai departe, asigurînd legarea ambelor activități cu viața, cu practica.

În general formarea cadrelor de conducere social-economice trebuie realizată în legătură organică cu producția, pentru că nu vom putea pregăti cadre de conducere pentru economie și pentru alte sectoare sociale dacă cei care vor urma cursurile Academiei nu vor ține o strînsă legătură cu uzinele, dacă nu vor participa efectiv la activitatea de conducere a întreprinderilor în cadrul procesului de învățămînt. Deci, va fi necesar ca în elaborarea programelor de învățămînt să găsim cele mai bune forme care să asigure înfăptuirea acestui obiectiv.

De altfel, după cum ați remarcat și directorii celor două institute au o bogată experiență practică: unul este activist de partid, care a îndeplinit pînă în momentul de față funcția de secretar cu problemele de propagandă la un județ — încă nici n-a fost eliberat din această muncă — iar al doilea, tot un activist de partid, a fost și director de întreprindere și acum lucrează la Ministerul Industriei Construcțiilor de Mașini, avînd deci un contact direct cu problemele concrete ale economiei.

Am ținut ca și prin aceasta să subliniem orientarea nouă pe care trebuie să o aibă atît învățămîntul de formare a cadrelor de conducere pentru activitatea de partid, cît și cel pentru formarea cadrelor de conducere în activitatea social-economică. De asemenea, în ce privește componența generală a Consiliului am avut în vedere necesitatea de a îmbina cunoștințele teoretice generale cu cunoștințele practice, experiența mai îndelungată a cadrelor vechi de partid și economice cu experiența cadrelor tinere, cu cei care lucrează nemijlocit în producție.

Desigur, această organizare a conducerii Academiei „Ștefan Gheorghiu" are importanța ei, dar numai ea nu va rezolva bineînțeles problemele. Depinde de felul cum va fi organizată activitatea conducerii Academiei, de felul cum vor fi elaborate programele de învățămînt și cum vor fi ele transpuse în viață; depinde de modul cum se va realiza îmbinarea învățămîntului cu cercetarea, cu viața și cu producția, pentru ca obiectivele stabilite de Comitetul Executiv să poată fi înfăptuite în condițiile cele mai bune.

La baza întocmirii programelor și a întregii activități de învățămînt și cercetare trebuie să stea linia politică generală a partidului nostru, documentele Congresului al X-lea și celelalte documente de partid care asigură aplicarea creatoare a legilor generale ale construcției socialiste în condițiile concrete ale României, concepția materialist-dialectică despre lume și societate, teoria marxist-leninistă.

Consider că avem un cadru organizatoric corespunzător și, deci, putem să ne exprimăm convingerea că acest deziderat va fi tradus în viață în condițiuni bune, se va transforma într-o realitate a învățămîntului nostru de partid și economico-social.

Nu este, desigur, momentul să mă opresc acum asupra unor aspecte ale învățămîntului de partid. Probabil că ar fi bine să o facem într-un timp nu prea îndepărtat. Avem, de altfel, o serie de rezultate bune în această privință. Cunoașteți cu toții cum s-a desfășurat de-a lungul anilor acest învățămînt, rolul său în formarea activiștilor de partid; știm însă și minusurile sale, inclusiv din ultima perioadă. De aceea va trebui să ne propunem să organizăm în așa fel activitatea învățămîntului încît să punem un accent mai mare pe pregătirea studenților Academiei pentru ca absolvenții ei de mîine să corespundă mai bine cerințelor noi pe care le pune conducerea de către partid a întregii activități economico-sociale și politice din țara noastră.

Eu aș dori să adresez felicitări din partea conducerii noastre de partid întregului Consiliu, Biroului și președintelui, să exprim convingerea că măsurile adoptate de Comitetul Executiv în privința învățămîntului social-politic și de formare a cadrelor de conducere în domeniul activității economico-sociale se vor materializa în scurt timp în viață. Sînt toate condițiile pentru acest lucru și apreciez că însăși compoziția Consiliului de conducere garantează înfăptuirea cu succes a politicii partidului în acest domeniu. Secretariatul Comitetului Central, care îndrumă practic activitatea Academiei, trebuie să acorde mai multă atenție decît pînă acum activității acestei instituții spre a asigura înfăptuirea în cele mai bune condițiuni a Hotărîrii — și vă pot asigura că va face acest lucru. Inserarea acestei măsuri constituie o dovadă că Secretariatul și-a propus să se ocupe mai serios de asemenea probleme hotărîtoare — pot spune — pentru dezvoltarea activității noastre.

Încă o dată, tovarăși, vă felicit și vă urez succes în activitatea dumneavoastră!

PLAN DE MĂSURI

pentru îmbunătățirea activității politico-ideologice și cultural-educative a organizațiilor U.T.C. și asociațiilor studențești,

adoptat de plenara Comitetului județean al U.T.C., din 29 septembrie a.c.

(TEXT PRESCURTAT)

Plenara Comitetului județean Iași al U.T.C., analizînd în lumina programului adoptat de Comitetul Executiv al C.C. al P.C.R., a Expunerii tovarășului Nicolae Ceaușescu, a hotărîrilor Congresului al IX-lea al Uniunii Tineretului Comunist, activitatea ideologică și politico-educativă desfășurată de organele și organizațiile U.T.C. din județ stabilește:

— Comitetul județean U.T.C., toate organele și organizațiile U.T.C. vor situa în centrul întregii lor activități politico-educative, cunoașterea și aprofundarea politicii marxist-leniniste a partidului, explicarea temeinică a pozițiilor sale ideologice cultivînd cu consecvență și fermitate spiritul revoluționar, combativ, principiile eticii comuniste caracteristice orînduirii noastre. Membrii Comitetului județean U.T.C. și ai comisiei de propagandă vor participa nemijlocit, în baza unui plan tematic și a graficului de repartizare, la desfășurarea activității politico-ideologice și cultural-educative a organizațiilor de tineret.

— Între preocupările de seamă ale Comitetului județean, ale comitetelor municipal, orășenești și comunale va sta creșterea rolului organizațiilor U.T.C. ca factori activi în viața politică, economică și social-culturală a județului, a capacității lor de influențare a tuturor tinerilor. Pentru aceasta va fi analizată periodic activitatea reprezentanților tineretului în organismele de conducere ale întreprinderilor, unităților economice din agricultură, institutelor de învățămînt superior și instituțiilor de cultură.

— Comitetul județean U.T.C. va urmări în permanență ca adunările generale să constituie prilejuri de înaltă educație comunistă a tuturor membrilor organizației noastre prin analizarea periodică a aspectelor majore ale muncii și activității tinerilor, combătînd ferm atitudinile retrograde față de muncă și avutul obștesc.

I

— Pentru îmbunătățirea calității învățămîntului politic, organizațiile U.T.C. vor proceda, pînă la data de 10 octombrie a.c., la o selecționare judicioasă a temelor, organizînd cu propagandiștii care vor preda lecții, cursuri de scurtă durată, discuții, simpozioane, schimburi de experiență.

— Pînă la data de 15 octombrie a.c., secția de propagandă a Comitetului județean U.T.C. va elabora un plan concret cu acțiunile ce se vor întreprinde în vederea sărbătoririi semicentenarului U.T.C.

— Pentru cunoașterea de către întregul tineret a istoriei P.C.R. și U.T.C., pentru popularizarea în rîndul tuturor categoriilor de tineri a cărții social-politice, se vor înființa în organizațiile U.T.C. puncte de informare și documentare, biblioteci proprii de literatură social-politică, standuri de cărți, vitrine. Secția de propagandă a Comitetului județean U.T.C. va organiza semestrial „Decada cărții social-politice pentru tineret".

— La casele de cultură din municipiul Iași, la orașe, la căminele culturale din comune se vor extinde dicționarele și enciclopediile politice, cercurile teoretice, conferințele și simpozioanele pe teme politico-ideologice.

— În atenția Comitetului județean, a organizațiilor U.T.C. și asociațiilor studențești va sta în permanență difuzarea presei în rîndul tineretului, studierea ei zilnică de către tineri.

— Pentru educarea tinerilor în spiritul dragostei față de partid, al patriotismului, al responsabilității și devotamentului nemărginit față de cuceririle revoluționare ale poporului se vor extinde excursiile tematice în județ și în țară, ciclurile de acțiuni „România de ieri — România de azi", „De la marile jertfe ale poporului la cuceririle revoluționare", întîlnirile cu vechi militanți ai mișcării muncitorești, activiști de partid, vizitele la locurile care amintesc de trecutul glorios al patriei noastre.

— În colaborare cu cellalți factori ce au atribuții în munca de educare a tineretului vor fi organizate anchete, procese publice, consfătuiri cu părinții, grupe de ordine pentru a preîntîmpina comiterea unor abateri de la normele etice de comportare în societate.

— Sub titlul „Iașul, orașul poliției", comitetele județean și municipal vor organiza acțiuni complexe cu participarea tinerilor din întreprinderi, școli și facultăți, ale personalităților științifice și artistice ale municipiului, a părinților, diriginților, conducătorilor de întreprinderi și instituții.

— Toate organizațiile U.T.C. vor desfășura o activitate permanentă de combatere a concepțiilor mistice, obscurantiste, de educare a tinerilor în spiritul filozofiei marxist-leniniste și al înțelegerii de pe pozițiile materialist-dialectice a principalelor fenomene ale naturii și societății contemporane.

II

— Formațiile artistice din școli vor prezenta periodic, pe baza unui grafic dinainte stabilit, spectacole la Casa de cultură a tineretului și studenților și la Casa de cultură a sindicatelor.

— Comitetul județean U.T.C. va urmări, prin discuții și consfătuiri periodice cu colectivele de redacție și corespondenții revistelor studențești și școlare, ca în paginile acestora să fie reflectate aspecte variate ale vieții școlare și de organizație, ale diverselor preocupări ale elevilor.

— Valorificînd experiența anterioară, Comitetul județean U.T.C. va organiza și sprijini în continuare acțiuni complexe cum ar fi: „Săptămîna culturii pentru tineret", „Decada filmului românesc", zile ale diferitelor categorii de tineri, procese literare, festivalurile „Gh. Asachi", „Primăvara ieșeană" și „Vlăstarele cîntului".

— În vederea atragerii tinerilor la manifestările cultural-artistice, se vor organiza, în colaborare cu instituțiile de cultură și artă, spectacole-lecții, microstagiuni estivale pentru tineret, convorbiri și întîlniri cu oameni de cultură și artă, spectacole de sunet și lumină la locurile istorice.

— O atenție deosebită se va acorda învățării de către tineri a cîntecelor patriotice, revoluționare, care să fie folosite cu prilejul adunărilor, acțiunilor de muncă patriotică, de pregătire pentru apărarea patriei etc.

— Pînă la data de 1 noiembrie a.c., în toate căminele muncitorești, studențești și în internatele școlare se vor constitui comitetele de cămine care își vor desfășura activitatea pe baza unor programe cultural-educative lunare aprobate de comitetele U.T.C. respective. Comitetele de elevi pe internate, comitetele studențești de cămine vor organiza, săptămînal, activități cultural-educative pentru petrecerea în mod plăcut și util a timpului liber.

Sub denumirea de „Ziua comunei" se vor organiza acțiuni complexe de sărbătorire a celor mai importante evenimente din viața comunelor: cinstirea eroilor căzuți pentru apărarea patriei, încheierea acțiunii de cooperativizare, cinstirea memoriei diferiților oameni de prestigiu născuți în comuna respectivă.

În continuare, planul de măsuri prevede acțiuni în sprijinul activității universităților populare, a repertoriilor formațiilor artistice, al extinderii spațiilor culturale etc.

III

— Comitetul județean U.T.C., în colaborare cu C.J.E.F.S., Inspectoratul școlar, catedrele de educație fizică din Centrul universitar, va organiza, pentru toate categoriile de tineri, competiții de masă cum sînt: campionatele școlare, universitare, cupe pe ramuri de producție, acțiuni comune ale studenților, muncitorilor și elevilor, manifestații și demonstrații sportive. Sub numele de „Cupa Iașului" se vor organiza întreceri la fotbal, șah, înot, tir etc.

— Comitetul județean va iniția acțiunea turistică „Iașul, orașul nostru", în cadrul căreia va fi antrenată majoritatea tinerilor din întreprinderi, școli și institute de învățămînt superior.

— Plenara însărcinează Comitetul județean să valorifice, prin crearea unor trasee turistice, posibilitățile educative ale unor locuri istorice și pitorești cum ar fi: Ruginoasa, Dobrovăț, Cotnari ș.a., să amenajeze noi spații pentru odihnă și agrement la Ciric, Bîrnova, Dealul Repedea.

— Paralel cu activitatea specifică ce se efectuează în cadrul detașamentelor de pregătire a tineretului pentru apărarea patriei, se vor organiza acțiuni cu pronunțat caracter patriotic și educativ, vizite la diferite monumente și locuri istorice, întîlniri cu veterani de război.

IV

— Parte integrantă a activității de educare a tineretului, munca voluntar-patriotică va constitui un element de bază în activitatea organizațiilor U.T.C. În fiecare organizație se vor constitui brigăzi permanente care, pe bază de programe proprii, cu obiective concrete, vor mobiliza tineretul la executarea unor lucrări de interes social-edilitar, gospodăresc, la acțiunile de colectare și valorificare a deșeurilor metalice, de hîrtii și textile, la executarea unor lucrări menite să asigure realizarea programului de investiții din unitățile economice. În acest sens, vor fi organizate șantiere de muncă patriotică ale tineretului pentru executarea lucrărilor la conducta de aducțiune a apei Timișești — Iași, refacerea fondului silvic, îngrijirea arboretului, la lucrări de construcție a unor obiective social-culturale, săli de clasă, cămine culturale.

— De asemenea, vom organiza largi acțiuni de muncă patriotică pentru amenajarea și dotarea atelierelor-școală, pentru întreținerea bazelor sportive și înfrumusețarea localităților județului.

— Organizațiile U.T.C. de la sate vor stabili principalele obiective ale muncii voluntar-patriotice la executarea unor lucrări de amenajare pentru irigații a unei suprafețe de 1.500 hectare, lucrări de desecare și combatere a eroziunii solului, de executare a construcțiilor zootehnice.

— În toamna acestui an, un număr de peste 20.000 elevi din școlile generale, licee, școli profesionale, studenți și alte categorii de tineri, organizați în brigăzi de muncă patriotică, vor participa la recoltatul legumelor, fructelor, a cartofilor și porumbului.

V

— În vederea participării conștiente, active a tuturor tinerilor la viața economică a unităților, pentru cultivarea spiritului de responsabilitate a acestora față de problemele majore ale întreprinderilor industriale, de construcții, transporturi, vor fi extinse acțiunile care să asigure cunoașterea de către întreaga masă de tineri a sarcinilor curente și de perspectivă din întreprindere, secție, schimb, prin organizarea periodică a întîlnirilor cu cadre de conducere și specialiști.

— Pentru mobilizarea tineretului la realizarea sarcinilor de producție, în colaborare cu cellalți factori, vom extinde, în funcție de condițiile specifice din fiecare unitate, organizarea pe brigăzi și echipe de producție a tineretului, iar în unitățile comerciale și cooperatiste vom înființa brigăzi de bună servire.

— Concomitent cu mobilizarea tinerilor la formele stabilite pentru pregătirea profesională a salariaților din unitățile economice, vor fi extinse „Olimpiadele pe meserii", concursurile „Cine știe meserie, răspunde", „Cartea tehnică în sprijinul producției", experiențele și demonstrațiile practice, prezentarea utilajelor noi, întîlnirile cu specialiștii care au vizitat întreprinderi cu profil asemănător din țară și străinătate.

— Pînă la data de 15 octombrie, va fi definitivat programul și tematica de desfășurare a lectoratelor tehnice și economice la realizarea cărora vor fi atrași tineri specialiști din întreprinderile industriale și șantierele de construcții, precum și studenții din anii IV și V ai Facultății de studii economice.

Sînt prevăzute, de asemenea, măsuri în sprijinul cursurilor de policalificare, îmbunătățirii propagandei și informării tehnico-științifice a tinerilor, a muncii de inovații și raționalizări, precum și acțiuni vizînd îmbunătățirea continuă a condițiilor de muncă și de viață ale tineretului din industrie, construcții, transporturi și unitățile agricole de stat.

VI

— În organizațiile U.T.C. din unitățile agricole se vor organiza ample acțiuni politico-educative în rîndul tineretului din aceste unități, menite să ducă la cunoașterea de către tineri a principalelor hotărîri de partid și de stat referitoare la dezvoltarea agriculturii.

— În scopul evidențierii tinerilor fruntași cît și pentru criticarea neajunsurilor, în fiecare organizație U.T.C. din C.A.P., S.M.A. și I.A.S. se va înființa gazeta „Tineretul și producția".

— Comitetele U.T.C. pe S.M.A. vor fi ajutate în mod permanent pentru a desfășura acțiuni educative în rîndul tinerilor mecanizatori menite să ducă la folosirea deplină a tractoarelor și mașinilor, la creșterea randamentului acestora. În acest scop, ne vom preocupa de buna organizare a „Olimpiadei mecanizatorilor" și concursului „Secția cu cele mai bune rezultate".

— Organizațiile U.T.C. din C.A.P. vor fi ajutate să dezvolte legături cu organizațiile din S.M.A. și I.A.S., inițiind în comun întîlniri cu cadre de conducere, cu specialiștii, consfătuiri pe profesii, schimburi de experiență, vizite la unitățile agricole, la stațiunile experimentale, demonstrații practice care să permită cunoașterea și generalizarea metodelor și procedeelor agrotehnice cu înaltă productivitate. În C.A.P.-urile cu număr mare de uteciști, în care există condiții, se vor constitui formațiuni permanente de lucru alcătuite din tineri.

VII

— Pe baza măsurilor adoptate de conducerea partidului, a indicațiilor secretarului general al partidului privind perfecționarea învățămîntului de toate gradele, Comitetul județean al U.T.C. se va preocupa mai intens de îndrumarea activității organizațiilor U.T.C. din școli și a asociațiilor studențești în vederea sporirii rolului acestora în munca educativă în rîndul elevilor și studenților în viața școlară și universitară.

— Organizațiile U.T.C. din școli și asociațiile studențești vor fi ajutate să-și îmbunătățească activitatea educativă specifică pentru dezvoltarea responsabilității elevilor și studenților față de învățătură și activitatea practică, pentru participarea lor activă la toate formele procesului de învățămînt. Va fi extinsă activitatea cercurilor științifice studențești, a cercurilor pe obiecte, tehnice și tehnico-aplicative, de cercetare științifică studențească, acordîndu-se o atenție deosebită realizării unor legături permanente cu unitățile productive, sau de cercetare, orientării tematice spre problemele concrete ale producției.

— Consiliul elevilor, în colaborare cu Inspectoratul școlar județean, se va preocupa de organizarea în bune condițiuni a concursurilor pe obiecte, meserii și specialități, a concursului „Cunoașteți meseriile", asigurînd participarea unui număr sporit de tineri la fazele de masă ale acestora.

— Consiliul U.A.S. pe Centrul universitar, împreună cu conducerile institutelor de învățămînt superior, va acorda o atenție deosebită organizării sesiunilor științifice studențești, asigurînd participarea, alături de studenți, a unor tineri cercetători din laboratoare uzinale, institute de cercetări, unități agricole, stațiuni experimentale.

— Organizațiile U.T.C. și asociațiile studențești vor fi ajutate să-și aducă, alături de școli, facultăți și unitățile productive, o contribuție sporită la buna organizare a pregătirii tehnico-productive, și a practicii în producție a elevilor și studenților din învățămîntul de specialitate. Pe baza Hotărîrii Secretariatului C.C. al P.C.R., Comitetul județean Iași al U.T.C. va ajuta organizațiile U.T.C. din școli, asociațiile studențești, organizațiile din întreprinderi pentru a iniția ample acțiuni de construire, amenajare și dotare a atelierelor școlare, pentru lărgirea bazei materiale necesare pregătirii practice a elevilor și studenților.

— Comitetele U.T.C. și consiliile asociațiilor studențești vor fi îndrumate să realizeze acțiuni largi de colaborare cu organizațiile U.T.C. din întreprinderi, unități agricole pe baza unor programe comune de activități.

— Organizațiile U.T.C. și asociațiile studențești vor fi îndrumate să desfășoare, alături de cadrele didactice, o largă activitate educativă pentru întărirea disciplinei școlare, pentru întronarea în școli și facultăți a spiritului de ordine și disciplină, combătînd cu hotărîre abaterile de la normele regulamentului școlar și universitar, manifestările negative din conduita și ținuta unor elevi și studenți.

VIII

— În centrul preocupărilor comitetelor județean, municipal, orășenești și comunale U.T.C. va sta întărirea vieții de organizație, sporirea capacității organizațiilor U.T.C. și asociațiilor studențești de mobilizare și influențare educativă a tinerilor în vederea îndeplinirii sarcinilor ce le revin.

— Comitetul județean se va preocupa mai intens de creșterea rîndurilor organizațiilor U.T.C., acordînd o atenție deosebită pregătirii temeinice a fiecărui tînăr care solicită primirea în Uniunea Tineretului Comunist, asigurării caracterului educativ al adunărilor generale de primire, acțiunilor de înmînare a carnetelor de membru U.T.C.

— Plenara cere organelor și organizațiilor U.T.C. să stabilească sarcini concrete pentru fiecare membru al activelor, pentru toți uteciștii, să exercite un control permanent asupra modului în care sînt duse la îndeplinire.

— Biroul Comitetului județean U.T.C. va asigura o temeinică pregătire politică și ideologică întregului activ al organizației prin instruiri, cursuri de scurtă durată, cercuri de dezbateri teoretice și expuneri metodice, schimburi de experiență, valorificînd, în acest sens, rezultatele obținute de subcentrul de cercetări pentru problemele tineretului — Iași.

— Sub îndrumarea Comitetului județean de partid, vor fi perfecționate relațiile de colaborare ale Comitetului județean U.T.C. cu cellalți factori educaționali, în vederea îmbunătățirii întregii activități educative în rîndul tineretului.

— Plenara însărcinează biroul și secretariatul Comitetului județean U.T.C. să asigure aplicarea prezentului program de activitate, să controleze sistematic modul în care organizațiile U.T.C. și asociațiile studențești aplică în viață măsurile adoptate de Comitetul Executiv al C.C. al P.C.R., indicațiile secretarului general al partidului, precum și hotărîrile plenarei Comitetului județean Iași al P.C.R.

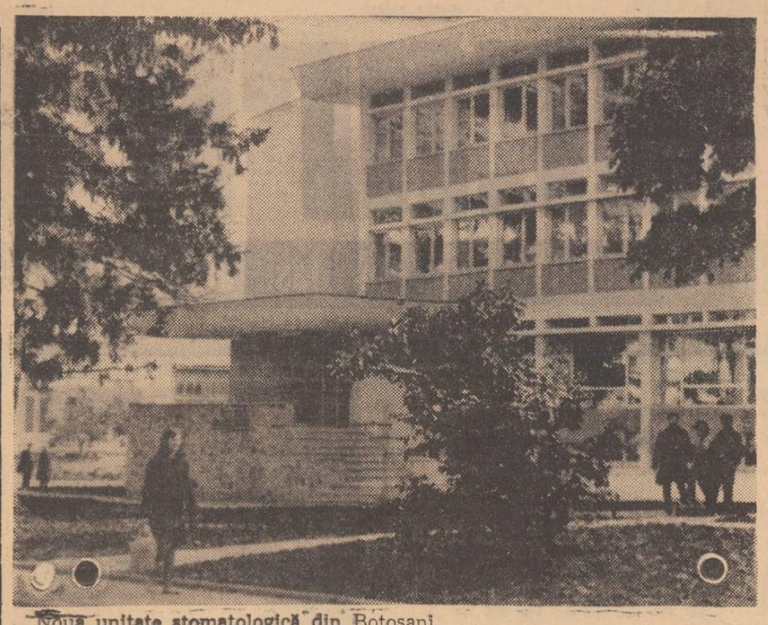

Noua unitate stomatologică din Botoșani.

Foto: P. VASILIU — corespondent

Pregătiri la Teatrul Național din Iași

Pentru noua stagiune la Teatrul Național se repetă intens piesa „Interesul general" de Aurel Baranga, în regia lui Nic. Moldovanu și scenografia Margăi Ene. Din distribuție fac parte Valeriu Burlacu, Lidia Nicolau, Ștefan Dăncinescu, artist emerit, George Macovei, Aurora Roman, Liana Mărgineanu, Valeriu Oțeleanu, Saul Taișler, Marcel Finchelescu, Puiu Vasiliu, Boris Barcov.

★

Continuînd seria spectacolelor din dramaturgia brechtiană, la Național ieșean se pune în scenă piesa „Sfînta Ioana a abatoarelor" în regia lui Hannes Fischer din R.D.G. Scenografia îi aparține lui George Doroșenco, iar muzica lui Dieter Hosalla și George Rodi Foca. Colaborarea în montarea acestui spectacol se înscrie pe linia relațiilor culturale între cele două țări.

★

Spectacolul intitulat „Momente de teatru românesc" continuă să se bucure de o largă audiență la public și în special în rîndurile tineretului. Compus din scenetele „Iorgu de la Sadagura" de Vasile Alecsandri, „Muza de la Burdujeni" de C. Negruzzi și cîntecele comice „Mama Angheluța", „Șoldan viteazul" și „Barbu Lăutaru" ale bardului de la Mircești, spectacolul respectiv are un puternic ecou educativ. Aceasta a determinat conducerea teatrului să organizeze un turneu care va începe la 15 octombrie și va cuprinde printre altele orașele: Bîrlad, Tecuci, Focșani, Cîmpina, Tîrgoviște, Pitești, Craiova, Petroșani, Tg. Jiu, Hunedoara, Sebeș, Tg. Mureș, Bistrița, Vatra Dornei, Cîmpulung Moldovenesc, Rădăuți, Suceava.

Expoziție de plastică

În sala Galeriilor de artă din Iași, va avea loc astăzi, 9 octombrie, ora 18, vernisajul expoziției de grafică a Iuliei Hălăucescu. Expoziția va cuprinde circa 30 de lucrări reprezentînd peisaje industriale din județul Neamț, naturi statice etc. și va fi deschisă timp de 18 zile.

SPORT ■ SPORT

În campionatul județean de fotbal

Etapă calmă

REZULTATE TEHNICE:

• CHIMIA — CERAMICA IAȘI 0—1 (0—0). A înscris Gheorghiu.

• LICEUL NR. 2 Iași — A.C.G.B. 1—3 (0—0). Au marcat: Vasiliu (2), Condurache, respectiv, Logigan.

• I.T.I. — BIRUINȚA MOVILENI 2—1 (2—0). Golurile au fost realizate de către Croitoru, Marian (I.T.I.) și Plumbu (Movileni).

• TEROM — AUTOMOBILUL 0—3 (0—1). Au înscris: Caratașu (din 11 m.), Iureș și Girneață.

• VICTORIA T. M. — MOLDOVA CRISTEȘTI 2—1 (1—0). Pentru învingători au înscris Tribol (din 11 m.) și Ciuche, iar pentru învinși — Leonte.

• MOBILA IAȘI — RECOLTA RUGINOASA 5—1 (3—1). Au marcat: Păduraru, Olaru (cîte 2) și Leana, respectiv, Punei.

• POLIGRAFIA — MONTAJUL 1—0 (1—0). Unicul gol al partidei a fost înscris de către Olaru.

• SIDERURGISTUL — VIITORUL I.G.L.L. 11—0 (6—0). Au înscris: Bantă (4), Iurcovschi, Hrimiuc (cîte 2), Ionescu, Cărare, Popa.

CLASAMENTUL:

1.	Siderurgistul Iași	7	6	0	1	39— 9=12
2.	Automobilul Iași	7	5	2	0	20— 9=12
3.	A.C.G.B.	7	5	1	1	19—11=11
4.	Poligrafia	7	5	0	2	14— 9=10
5.	Ceramica Iași	7	3	2	2	20—17= 8
6.	Terom Iași	7	3	2	2	7—10= 8
7.	Recolta Ruginoasa	7	2	3	2	16—16= 7
8.	Moldova Cristești	7	2	3	2	12—13= 7
9.	Mobila Iași	7	2	2	3	18—15= 6
10.	Montajul Iași	7	2	2	3	10—10 6
11.	Biruința Movileni	7	2	1	4	18—21= 5
12.	Victoria T. M.	7	2	1	4	9—17= 5
13.	I.T.I.	7	2	1	4	11—28= 5
14.	Viitorul I.G.L.L.	7	2	1	4	10—22= 5
15.	Liceul nr. 2 Iași	7	0	3	4	8—16= 3
16.	Chimia Iași	7	0	2	5	9—17= 2

Etapa viitoare: Viitorul I.G.L.L. — Liceul nr. 2; Automobilul — Poligrafia; Moldova Cristești — Terom; Recolta Ruginoasa — Victoria T. M.; Chimia — Mobila; Ceramica — A.C.G.B.; Biruința Movileni — Siderurgistul; Montajul — I.T.I.

Programul competițional de duminică

FOTBAL

Teren Penicilina, ora 11: Penicilina Iași — Minobrad V. Dornei (div. C).

Teren Tineretului, ora 11: Constructorul Iași — Nicolina Iași (div. C).

Teren Pașcani, ora 11: I.T.A. Pașcani — Fulgerul Dorohoi (div. C).

RUGBI

Ora 9: Politehnica Iași — Rulmentul Bîrlad (div. A) — stadionul Tineretului (ora 11, pe stadionul 23 August, în caz de ploaie).

VOLEI

Ora 10,30: Universitatea Iași — Viitorul București (div. B, feminin). Sala C.S.M.

BASCHET

Teren C.S.M. (în caz de timp nefavorabil, sala Voința); ora 11: Politehnica Iași — Rapid C.F.R. Galați (div. B, masc.).

HANDBAL

Teren Voința, ora 11,15: Agronomia Iași — Institutul pedagogic Bacău (div. B, masc.).

PE SCURT

BUENOS AIRES 8 (Agerpres) — A treia partidă a meciului de șah dintre marii maeștri Robert Fischer și Tigran Petrosian s-a încheiat remiză la mutarea a 33-a. Astfel, scorul continuă să fie egal (1, 5—1, 5).

Partida a 4-a a meciului se va disputa duminică 10 octombrie.

★

NURNBERG 8 (Agerpres) — Peste 10 000 de spectatori au urmărit la Nurnberg meciul internațional amical de fotbal dintre selecționatele olimpice ale R. F. a Germaniei și U.R.S.S. Jocul s-a încheiat cu un rezultat de egalitate: 1—1 (1—1).

★

Ieri, după-amiază, pe stadionul Republicii din Capitală, în prezența a 4.000 de spectatori, s-a disputat prima manșă a finalei Campionatului european feroviar de fotbal. S-au întîlnit echipele Rapid București și Kairat Alma Ata (U.R.S.S.). După un joc viu disputat partida s-a încheiat cu un rezultat de egalitate — 1—1 (1—0). Pentru Rapid a marcat Lupescu în minutul 42, fotbaliștii sovietici egalînd în minutul 73 prin Roskov. Returul acestei partide va avea loc luna viitoare la Alma-Ata.

(Agerpres)

Micro-mozaic economic

La temperaturi înalte

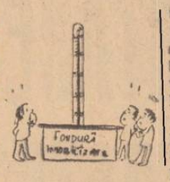

Dacă în general termometrele arată temperaturile, soldul contului de împrumuturi restante de la Banca Națională oglindește cum nu se poate mai bine modul cum întreprinderile și organizațiile economice gospodăresc fondurile ce le au în administrare operativă directă. Din păcate, soldul existent la 1 octombrie a.c. arată că în unele unități ieșene se lucrează la... „temperaturi înalte". Secretul care a ridicat „mercurul" în aceste unități constă în existența unor însemnate imobilizări de fonduri materiale și bănești. Astfel, la C.E.I.L. Iași, CIMP, unitățile Ministerului Comerțului Interior și ale cooperației de consum, multe milioane de lei stau nefolosite în stocuri de produse și ambalaje fără utilizare, diverși debitori, precum și din alte asemenea cauze subiective. Bunăoară, la Complexul industrial de morărit și panificație, peste 2,4 milioane lei stau imobilizate în materiale și ambalaje neutilizabile (celofan, hîrtie metalizată pentru biscuiți, cutii de carton pentru grisine ș.a.).

La aceste împrumuturi restante se plătesc, desigur, dobînzi penalizatoare. Cum însă ele afectează cheltuielile materiale din întreprinderi, credem că este nevoie și de un „antidot" pentru cei care stau pasivi și lucrează la „temperaturi înalte" pe punga obștei și nu a lor.

Se caută o... pîrghie

Despre importanța utilizării la capacitate a mașinilor și utilajelor, credem că nu este nevoie de prea multe comentarii. Este bine cunoscut acest imperativ al economiei noastre naționale de către toate colectivele de muncă. Numai că în unele unități ieșene factorii responsabili nu se preocupă îndeajuns pentru ca acest deziderat să prindă viață, nu înscriu permanent acest obiectiv pe agenda de lucru. Ne oprim, de astă dată, la Uzina mecanică „Nicolina" unde, față de indicele de utilizare pe uzină de 69 la sută, la mașinile de prelucrat și finisat roți dințate este de numai 20 la sută, la mașinile de rectificat — 38 la sută, la strungurile „Carusel" — 56 la sută etc.

Cauzele și soluțiile de eliminare a situației sus-amintite se găsesc în incinta uzinei. Rămîne doar să se găsească și pîrghia capabilă să antreneze la o utilizare mai intensă a capacității celor răspunzători de bunul mers al mașinilor. Nu știm pînă cînd o să se mai caute această... pîrghie.

„Încetul cu încetul se face oțetul"

Construcția Fabricii de oțet din Hîrlău a început de multe luni de zile. Bineînțeles, după multe tergiversări ale Institutului județean de proiectări, ale Direcției județene de industrie locală și... ale Trustului de construcții. Cîndva se vorbea de un termen planificat: 30 decembrie 1970. Ne apropiem de un alt decembrie și nu știm sigur dacă la Hîrlău se va produce oțet. Se pare că Trustul de construcții, care execută acest obiectiv, respectă cu strictețe o veche zicală: „Încetul cu încetul se face oțetul". Tocmai de aceea nu au realizat pînă la 1 octombrie a.c. decît 44,4 la sută din volumul de lucrări prevăzut.

Informăm pe această cale conducerea Trustului de construcții că ultimele studii în materie de oțet indică pentru șantierul în cauză un ritm de lucru foarte alert în aceste săptămîni. Chiar de cîteva zeci de procente pe lună. Noi credem în aceste aprecieri și vă asigurăm și pe dumneavoastră de reușită, de calitatea mult așteptatului oțet de Hîrlău.

Z.M.P.

În 24 de ore

Radio Iași

Programul de seară (9 octombrie): 17,00 Buletin de știri; 17,05 Cîntecul care mi-e drag; 17,30 Preocupări cetățenești; 17,45 Revista melodiilor (premieră); 18,30 Cotidian sonor; 19,30 Grai și suflet românesc (emisiune de limbă română); 19,45 La fîntîna dorului (cîntece populare); 20,00 Enesciana; 20,30 Antologia umorului; 21,00 Meridiane muzicale (din muzica popoarelor); 21,15 Cantonete; 21,25 Scena; 21,40 Romanțe și cîntece de petrecere; 22,10 Vă invităm la dans.

Programul de dimineață (10 octombrie): 8,00 Buletin de știri; 8,05 Refrene îndrăgite; 8,20 Dumbrava minunată (emisiune pentru copii); 8,30 Piese de fanfară; 8,40 Azi în sat la noi. Săucești, județul Bacău (monografie radiofonică); 8,55 Cîntecul care mi-e drag; 9,20 Dialog cu ascultătorii; 9,35 Raliul melodiilor.

Televiziune

16,15 Deschiderea emisiunii. Emisiune în limba germană; 18,00 Bună seara, fete! Bună seara, băieți!; 19,15 Publicitate; 19,20 1001 de seri; 19,30 Telejurnalul de seară; 20,00 Săptămîna internațională; 20.05 Teleenciclopedia; 21.05 Film serial: „Atomiștii". Episodul III; 22.05 Teledivertisment. Dicționar muzical-distractiv. Mitera C. Calboreanu George, Caropol Anda, Caragiu Toma, Cotescu Octavian, Cioheli Giuli, Constantin Nicu; 22.35 Telejurnalul de noapte. Sport; 22.45 Finala Cupei Davis la tenis de cîmp: S.U.A. — România. Partidele din prima zi.

Cinematografe

Victoria, orele 9; 14; 17,15; 20,30: „Articolul 420". **Republica**, orele 9; 11; 15; 17; 19; 21: „Eu sînt Jerom". **Copou**, orele 9; 11; 15; 17; 19; 21: „Adio Granada". **Arta** orele 9; 11; 15; 17; 19; 21: „Greșeala fatală". **Tătărași**, ora 10, program pentru copii și tineret. Orele 16; 18; 20: „Cazul C.B.". **Nicolina**, orele 16; 18; 20: „Haiducii", cinemascop.

Opera de stat

La ora 19,30, Opera de stat prezintă un spectacol cu opera „Manon".

Clinici de serviciu

Azi, 9 octombrie, sînt de gardă pentru internări de urgență, Clinica a II-a chirurgie, Clinica a IV-a medicală și Clinica a II-a de obstetrică și ginecologie din cadrul Spitalului clinic nr. 2 (Calea 23 August). Spitalul nr. 7 Socola și Spitalul de copii (Tătărași) primesc internări în fiecare zi.

Loto

Rezultatele tragerii speciale din 8 X 1971.

EXTRAGEREA I: 12 15 18 25 69 83 46 67 2

EXTRAGEREA A II-A: 68 30 3 7 53 29 6

EXTRAGEREA A III-A: 1 13 87 54 30 18

EXTRAGEREA A IV-A: 52 84 46 29 67 48

EXTRAGEREA A V-A: 14 28 52 64 78 76 45 69

Fondul general de premii: lei 2 654 269.

Timpul probabil

Vremea va fi schimbătoare cu cerul variabil. Izolat se vor semnala ploi slabe și temporare. Vîntul va sufla slab pînă la potrivit din sectorul vest, nord-vest. Temperatura aerului va fi variabilă: minimele vor fi cuprinse între 5 și 10 grade, iar maximele între 16 și 21 grade.

VIAȚA CULTURALĂ

Limba pe care o scriem

Gavril ISTRATE

Limba de care ne folosim în scris nu-i decît o variantă, mai îngrijită, a limbii pe care o vorbim, una mai conformă cu normele pe care sîntem chemați să le respectăm tocmai în vederea ușurării înțelegerii dintre noi.

Multă vreme, limba scrisă a avut, și la noi și la alte popoare, un caracter artificial, din cauză că era influențată de unele limbi străine din care s-au tradus primele texte. Ea era și limitată, din punctul de vedere al preocupărilor, fapt pentru care a progresat destul de greu pînă la începutul secolului trecut și, mai ales, spre mijlocul acestuia cînd, datorită contactului cu limbile romanice și cu folclorul național, s-a modernizat.

Din presa vremii, ca și din cărțile de literatură, rezultă că drumul n-a fost ușor. Pînă la un timp reținerile au fost provocate de diferențele regionale și de deosebirile sociale. Tendințele contradictorii au făcut ca, multă vreme, să nu se poată vorbi de o unitate perfectă în limba noastră scrisă. Este meritul unor scriitori reprezentativi, în frunte cu Alecsandri și cu Eminescu, de a fi netezit acest drum și de a fi anihilat diferențele care îngreuiau înțelegerea între vorbitorii limbii noastre.

După primul război mondial, limba de pînă atunci li se părea unora nesatisfăcătoare. Exprimarea clară, neocolită, începe să nu mai aibă căutare la anumiți scriitori. Era, de fapt, vorba mai mult de unele false experiențe, de dibuieli venite din partea unor oameni fără talent. Întocmai ca în vremea „Junimii" cînd, alături de Eminescu, Caragiale, Creangă etc. existau scriitori ale căror opere nu ne mai spun astăzi nimic, avem și în epoca dintre cele două războaie, pe lîngă un Sadoveanu, un Rebreanu, un Blaga, un Bacovia ori un Arghezi, atîția alți scriitori care băteau pasul pe loc și nu-și găseau drumul propriu, într-o continuă căutare a originalității.

Ovid Densușianu, într-un curs ținut la Universitatea din București (Evoluția estetică a limbii române, 1937—1938), **vorbea, la un moment dat, de o** „literatură de sanatoriu" **și de „o babilonie de vocabular", pentru a încheia cu cuvintele : „Epoca de astăzi, se știe, e caracterizată mai ales prin haos. Diferitele porniri sînt datorite acelei psihologii nenorocite, că orice e permis cuiva". (p. 7). Constatarea lui Densușianu pleacă de la o anume realitate, fără îndoială, dar concluziile lui ni se par prea categorice. Temerile sale sînt exagerate și timpul a dovedit acest lucru. Anume libertăți de exprimare au căzut singure, în fața concurenței copleșitoare a bunului simț și a respectării, de către cei aleși, a normelor limbii literare. Este adevărat că literatura noastră, dintre cele două războaie, a cultivat pamfletul și a cochetat, uneori, cu expresia prea liberă, argotică, ori a promovat vulgaritatea. Toate acestea au ușurat folosirea unui limbaj mai mult sau mai puțin necontrolat care aducea aminte, într-un fel, de modul de exprimare al eroilor lui Caragiale. Dar nu toată literatura s-a resimțit de aceste influențe și nu toți scriitorii, de atunci, trebuie condamnați în bloc. Adevăratii creatori și-au urmat drumul nestingheriți. Sadoveanu, spre exemplu, n-a lăsat să cadă, în scrisul său, nici o vorbă nepotrivită. El a fost conștient că un scriitor adevărat este chemat, în toate epocile, să facă educație cititorilor săi.**

Scrisul nostru de astăzi, privit în bloc, nu reprezintă motive de îngrijorare. Majoritatea celor care țin un condei în mînă știu să-l stăpînească și își exprimă gîndurile cu claritate. Avem și în momentul de față prozatori comparabili cu cei mai buni din trecut. Avem numeroși poeți de talent. Pe lîngă aceștia există, ca în toate epocile de altfel, și alții care fac zgomot în jurul producțiilor lor, care, după o expresie populară, produc mai mult fum decît foc. Avem și astăzi căutători ai unei originalități rău înțelese, după cum în presa cotidiană, ca și în cea literară, în emisiunile radiofonice ori la televiziune ni se dau probe de felul cum nu trebuie utilizate mijloacele de limbă. Solicitați din ce în ce mai mult, unii oameni nu mai au, parcă, răgazul necesar să revadă ceea ce au scris, să-și organizeze ideile și să pună în concordanță conținutul cu forma. Întîlnim chiar fraze de neînțeles, ori textul care ne cade sub ochi dă impresia unei ciorne nedefinitivate, asupra căreia impietează cînd un cuvînt nepotrivit, cînd o construcție neconformă cu normele limbii literare. Unele neajunsuri provin din lipsa de lectură a celui care scrie, altele, din graba cu care este redactat un articol ori din dorința unei false originalități. Nu sînt puține cazurile în care își spune cuvîntul spiritul de imitație. Iată de ce trebuie să ne amintim de cuvintele neîntrecutului artist care a fost I. L. Caragiale :

„Dragii mei ! Să nu uităm niciodată că semnele scrisului sînt roadele gîndirii noastre, cu multe necazuri și răbdare cucerite de strămoșii noștri părinți. Să fim cu ele stăpîni severi, dar și cuminți și omenoși ! Să nu le cruțăm cînd trebuie anume să slujească, dar nici să le punem cu de-a sila la slujbe nepotrivite cu puterea lor, căci în amîndouă cazurile trădăm egal interesul nostru propriu, păgubind intenției gîndirii noastre" (Opere, vol. VII, p. 426).

Originalitatea — rod al profundei apartenențe la viața poporului

Ieșenii o apreciază de mult pe sculptorița Lucreția Dumitrașcu-Filioreanu pentru reușitele ei basoreliefuri cunoscute și peste hotare, ca de exemplu „Bogățiile patriei" (Viena, 1959), sau mai recentele teracote, unele achiziționate la Londra, cum ar fi „Primăvara" și „Tatăl și fiul". Puțini cunosc însă preocupările ei actuale în ceea ce privește sculptura monumentală sau opiniile referitoare la creația artistică în general. Iată cîteva dintre ele.

— În momentul de față — ne spunea artista — lucrez la bustul monumental al lui Grigore Ghica-Vodă, menit să împodobească una din străzile orașului nostru și am sentimentul că în felul acesta vin în întîmpinarea unei vechi doleanțe a ieșenilor, aducîndu-mi modesta contribuție la întruchiparea unei figuri proeminente din trecutul istoric, strîns legată de aceste meleaguri. Bineînțeles, nu mă preocupă măreția exterioară ori forma spectaculos emfatică, ci, înainte de toate, forța lăuntrică, elocvența expresiei și dialogul înfiripat peste veacuri, căci sentimentul actualității este necesar creatorului de frumos chiar și atunci cînd tratează teme paseiste. În genere, după părerea mea, nu se poate concepe artă monumentală care să nu transmită idei vibrante și să nu răspundă necesităților de astăzi și de mîine ale poporului din care facem parte.

— Trebuie să înțelegem oare că de acum înainte aveți intenția să vă dedicați exclusiv artei monumentale ?

— Este pentru mine o ispită mai veche pe care o resimt cu acuitate, mi se pare însă că mai adecvate forțelor mele fizice sînt lucrările de mai mici proporții, și, după cum știți, de cîțiva ani am abordat tehnica teracotei, care-mi dă reale satisfacții și pe care doresc s-o continui. Schițe de 40—50 de cm., ce au fost apreciate și în străinătate, ca și altele, au însemnat tot attîtea confirmări ale justeței drumului ales. De altfel, am mărit unele lucrări și cred că „Sărutul" sau „Primăvara" s-ar încadra foarte bine în spațiile verzi ale orașului nostru.

— Dar basoreliefurile ?

— Am lucrat timp de 10 ani la ele și rămîn, fără îndoială, o pasiune la care nu voi renunța. În prezent, intenționez să reiau reliefuri în lemn de nuc, folosind tot elemente decorative.

Interviul nostru

— Care sînt sursele principale de inspirație ?

— Mă obsedează viața satului de astăzi, principal izvor de inspirație, în care mă străduiesc să includ în mod armonios și elemente folclorice, ce m-au captivat dintotdeauna, fiindcă răspund în fond necesităților forului meu interior. Așadar, mă preocupă și depistarea și prelucrarea valorilor reale ale artei noastre populare, iar de cîtva timp m-am îndreptat și spre o sursă străveche, studiind în amănunțime statuile de Cucuteni cu incizările și motivele ornamentale atît de interesante și de pline de sugestii îndeosebi pentru noi, artiștii plastici. Fără îndoială că și eu, ca și alți artiști ai patriei noastre, nu înțeleg arta numai sub aspect decorativ, ci ca o emanație directă din conștiința filozofică a epocii noastre, ale cărei dimensiuni socialiste ne stimulează, sporindu-ne totodată răspunderile.

— Ce credeți că asigură perenitatea operei de artă ?

— După părerea mea, înainte de toate, puterea de a comunica, de a stabili acea comuniune intimă, acel fluid dintre om și univers, valabile dintotdeauna și pentru toate timpurile. Căci, orice s-ar spune, nu pot concepe o artă neinteligibilă, care să nu transmită gînduri și sentimente emoționante și să nu aspire către desăvîrșirea formei, veșmînt al unor subtile sentimente și idei. Subliniez aceasta deoarece a existat o perioadă cînd reprezentarea figurativă a realității era socotită drept ceva învechit, unii crezînd chiar în dispariția sculpturii statuare și preferînd forme abstracte, nesemnificative. În ce mă privește, căutările pasionante, dorința de înnoire a mijloacelor de expresie m-au atras totdeauna, dar cu permanenta grijă de a stabili dialogul cu beneficiarul activității artistice, cu iubitorul de adevăr și frumos. În consecință, mă străduiesc să folosesc din plin resursele materialelor pe care le modelez, încercînd să realizez corelația intimă a volumelor, o justă corespondență cu spațiul și cu acțiunea luminii, un echilibru potrivit adevărului proporțiilor și un ritm care să ducă la un întreg cu detaliile rimînd armonios. Încercînd o continuă înviorare a ideilor și mijloacelor de expresie, aș vrea să dau culoare inedită realităților actuale prin prisma personalității mele, dar apropiindu-mă de cerințele oamenilor de astăzi, de nevoile și structura poporului meu și de aspirațiile sale cele mai fierbinți.

Elena PIETRARU

RECENZIE

Mihai Codreanu: „Sonete"

După minuțioasa și inspirata exegeză critică realizată de Ilie Dan cu prilejul valoroaselor reeditări a „Scrieri"-lor lui I. I. Mironescu, și, în rodnică colaborare cu Const. Ciopraga, a operei literare aparținînd lui M. Codreanu, se cuvine semnalat un nou și reușit travaliu depus de tînărul critic universitar ieșean, de astă dată materializat în îngrijirea și prefațarea ediției de „Sonete" a lui M. Codreanu. Apărut recent la editura „Albatros" în deja impusa și mult căutata colecție pe care o constituie cele mai frumoase poezii, proaspătul florilegiu artistic ne este recomandat de către un studiu introductiv, e adevărat, mic, astfel impus de către dimensiunile reduse ale antologiei, însă compensat de o remarcabilă densitate prin bogăția informației și, mai ales, a reflecției practice și teoretice ce conferă substanță fiecărei pagini din prefață. Selecția poetică întreprinsă, în genere, cu discernămînt și gust estetic de către editor, a avut în vedere volumele „Statui" (1914), „Cîntecul deșertăciunii" (1921) și „Turnul de fildeș" (1929), neomițînd însă nici piese mai reprezentative ca cele cuprinse în ediția din 1939 sau, îndeosebi, ca cele ce au fost scrise de maestrul sonetului românesc în anii puterii noastre socialiste. De la bun început ne declarăm de acord cu trecerea obiectivă în revistă a tuturor referințelor critice rostite, pe parcursul vremii, în legătură cu creația poetică a lui M. Codreanu. După cum, trebuie să conchidem, împreună cu prefațatorul, că, în ansamblul lor, sonetele acestea se refuză, atît sub raportul conținutului artistic, cît și din punct de vedere formal, încadrării lor stricte într-un anumit curent literar. Fiindcă ele invederează, chiar dacă nu cu suficientă limpezime, nu atît justețea clasificărilor făcute și care, rînd pe rînd, l-au pecetluit pe poet cu atribute de parnasian, simbolist, romantic, meditativ, sentimental, etc., cît, mai degrabă, ilustrează teme, influențe și ipostaze în evoluția artei sale, ca și varietăți de procedee și de atitudini poetice ca cele care marchează în mod firesc sau măcar explică ascensiunea artistului spre maturitatea sa creatoare. Prin glorificarea patriotică a străbunilor și a istoriei noastre, sau printr-o seamă de răspunsuri la marile întrebări filozofice ale existenței, dar, în chip special, prin cultul virtuos al frumosului și cel al rafinamentelor de factură formală supuse cu migală, cu sobrietate, cu distincție și armonie, unor rigori prozodice desăvîrșit respectate și onorate, sonetele lui M. Codreanu sînt pilduitoare.

Ion ISTRATI

Un poet al sentimentului de solidaritate umană:

PANAIT CERNA

Scriitorul Panait Cerna (1881—1913) era originar dintr-un sat din Dobrogea de nord. Asprimile existenței întîmpinate de la o vîrstă fragedă nu l-au împiedicat pe tînărul deosebit de sîrguincios și dotat intelectualiceste să se dăruiască cu pasiune studiului. Aprecierea elogioasă a lui Titu Maiorescu a atras licențiatului în filozofie trimiterea în Germania pentru a-și pregăti doctoratul. Relațiile întreținute acolo de poet cu I.L. Caragiale și Paul Zarifopol n-au rămas desigur fără ecou în evoluția lui spirituală. Înainte însă de a fi putut da toată măsura talentului său, în 1913, la scurt timp după ce-și susținea, remarcat de Volkelt, teza *Die Gedankenlyrik* (Lirica de idei), interesantă disertație în domeniul esteticii întemeiată pe convingerea că arta autentică trebuie să exprime un conținut de idei înalte, Panait Cerna murea în străinătate, răpus de ftizie.

Format la izvoarele marii literaturi naționale și universale, Cerna includea în galeria creatorilor frecvent admirați de el pe Eminescu, Goethe, Byron, Shelley, Lew Tolstoi. Activitatea scriitoricească și-a început-o încă în vremea studiilor liceale. La începutul veacului, colaborarea sa la *Sămănătorul* se bucură de comentariile încurajatoare ale redactorilor Vlahuță și Coșbuc. *Convorbirile critice* dragomiresciene, dar mai ales *Convorbirile literare* și-au deschis paginile talentului promițător al lui Cerna.

Evenimentele din 1907 și reprimarea sîngeroasă a răscoalelor țărănești au avut un răsunet adînc în scrisul lui Cerna. Ciclul său de sonete *Zile de durere* se situează între cele mai vibrante creații poetice consacrate tragicelor împrejurări și exprimă adînca iubire față de îndureratul popor asuprit.

Nota dominantă în creația lui Cerna e optimismul. Chiar suferința o glorifică, prilej de încercare a rezistenței omului, care-i întărește forța morală, încrederea în el însuși și în viitorul visat. Foarte cunoscut e exemplul *În peșteră*. Suferința umană, asemuită simbolic apei ce pătrunde în picuri neîntrerupți prin tavanul peșterilor, „după ani de picurare", „încheagă coloane pline" : „Eterna bolții lăcrămare / În loc s-o surpe, o susține". În mijlocul dificultăților vieții, poetul afirmă (*Ideal*) necesitatea unor înalte aspirații și a luptei avîntate spre mai bine, spre atingerea „visului de lumină".

Între cele mai valoroase creații ale lui Cerna, reprezentative pentru caldul umanism și sincera înțelegere a celor obijduiți ce-i sînt caracteristice, se vădesc : *Poporul, Cîntec de noapte, Floarea Oltului, Către pace* și mai ales cele trei sonete intitulate *Zile de durere*. Plecat însuși din rîndurile muncitorilor pămîntului, cărora le cunoștea profund viața copleșită de nedreptate în condițiile capitalismului, poetul își exprima protestul împotriva asupririi. Solidar cu suferința celor mulți, își înalță glasul, în al treilea sonet din ciclul *Zile de durere*, cerînd dreptate în numele poporului, pentru popor: „Dreptate, ochii plînși cer să te vadă / De ce ne uiți ? Nu mai trăiești tu, zînă ?... / Dispară o lume, tron de tron să ardă / Dar nici o lacrimă să nu se piardă / Din plînsul și din sîngele vărsat". Semnificativă, poezia *Către pace* definește viziunea optimistă a poetului, cu rădăcini într-o concepție progresistă nedezmințită, culminînd în ideea că dreptatea socială nu poate fi cucerită decît prin ridicarea maselor obidite. Cu sufletul încălzit de încrederea în viitorul luminos al poporului, poetul își mărturisea convingerea că lupta în serviciul idealului dreptății sociale merită orice jertfe : „Și ce-i să cazi, cînd viața n-o pierdem în zadar. / Cînd trupurile noastre sînt pietre de altar, / Cînd fiecare știm / Că făurim o lume ce-o vor primi ca dar / Acei ce nu sînt încă, și totuși îi iubim..." .

Peste trecerea timpului, cele mai reprezentative poezii ale lui Panait Cerna rămîn expresia clară și emoționantă a unor idei și sentimente înalte și înălțătoare, dominînd devotamentul față de popor, o adîncă simțire a solidarității umane pentru adevărul și dreptatea celor mulți.

M. FRUNZĂ

EVOCĂRI

TINERE CONDEIE

Izvorul dragostei de țară

Mi-e trupul o fîntînă roditoare
Lîngă izvorul patriei bogat —
Ecou adînc ce leagă în mișcare
Țăria-n pasul tînăr de bărbat.

Și fiecare cerc de vîrstă-mi pune
Roditul semn de timp nemuritor,
Mă-nscriu pe boltă, țara-mi încunune
Aripile bătînd spre viitor...

Și nu-s decît o singură fîntînă —
Dar cîte ceruri sprijin și deschid ... —
Și la izvor de patrie stăpînă
Ființei tale mă adun, Partid !

Paul BALAHUR

BALADA

Înalt sună culoarea, vibrație de strună
înroșind mările cu anotimpul meu,
și tot țes minuni, legate-n cunună
pentru tine Patrie, pentru numele tău.

E-o vreme rumenă de fructul cel dens
din ramuri coboară sentimente-n tumult
merii desfac întunericul în strune ales
și șopotul lor vestitor îl ascult.

Cuvîntul Partid încolțit azi în noi
schimbă pe luceferi balada de cînt
în dumbrăvi minunate se-nalță eroi,
mesteceni albi ai acestui pămînt.

Cătălin BORDEIANU
elev

CĂRȚI NOI ÎN EDITURA „JUNIMEA"

*** : IORGA. OMUL ȘI OPERA.

Dan Mănucă : SCRIITORI JUNIMIȘTI.

CÎNTECUL NIBELUNGILOR. Repovestire pentru copii și tineret de Claudiu Paradais.

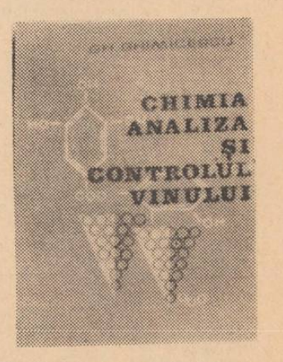

Gh. Ghimicescu : CHIMIA, ANALIZA ȘI CONTROLUL VINULUI.

Formația de dansuri a ansamblului folcloric „Plaiurile Moldovei", în timpul unui spectacol în aer liber.

VETRE FOLCLORICE

Pentru statornicii prieteni ai micului ecran este limpede că titlul articolului de față nu ne aparține. Dar asta nu are nici o importanță, de vreme ce el ni se pare foarte potrivit gîndurilor pe care dorim să le facem cunoscute cititorilor în genere, iubitorilor comorilor noastre populare în speță.

Dar, să pornim tot de la Televiziune. Interesul pe care acest însemnat organism de educație și instrucție îl acordă valorilor spirituale acumulate de-a lungul veacurilor de poporul român este, în ultimul timp mai cu seamă, lăudabil. Desigur, în intenția noastră nu stă o analiză pe această temă și nici alcătuirea de statistici și bilanțuri, dar, dacă raportăm emisiunile folclorice la o perioadă de 1 — 2 ani — să zicem — și le circumscriem tuturor zonelor patriei, nu ne e prea dificil să observăm o cuprindere de-a dreptul săracă a județului nostru. Evident, nu facem nici un proces de intenții instituției centrale și nici altor factori, fie ei și locali. Dorința ne este cu totul alta — exprimată, de altfel, și cu alte prilejuri — și anume de a determina (acolo unde ar trebui să se manifeste și fără o intervenție specială) o grijă sporită față de punerea în valoare a creației populare locale, indiferent de forma ei de exprimare.

În cursul acestei veri, am avut ocazia să vizităm expoziția de produse artizanale organizată pe litoral. Lăsînd deoparte deficiențele de esență pe care le-a degajat această expoziție — binevenită ca idee, e drept — mărturisim că am simțit o strîngere de inimă observînd modul în care Iașul a privit o asemenea ocazie de a-și face publice produsele. Am regretat, de pildă, absența ceramicii de Tansa și de Poiana-Deleni, care nu ar fi fost cu nimic dezavantajate de ceea ce a cuprins standul respectiv : poate, dimpotrivă. Am regretat, de asemenea, absența costumului și covorului moldovenesc lucrate la Iași, precum și a lemnului sculptat de meșteri artiști de primă mînă cum ar fi Dumitru Bița sau Petre Cojocaru, alături de costumul și țesăturile specifice altor zone folclorice, alături de minunatele sculpturi în lemn executate de creatorii populari din județul Covasna, de exemplu.

Nu din spirit competitiv și nici de paradă susținem că zona noastră folclorică dispune de o personalitate a ei (pe care, din păcate, cooperația meșteșugărească nu se străduie îndeajuns s-o reprezinte, din motive ce nu țin, poate, totdeauna de propria intenție), e adevărat negată pe alocuri — sau cel puțin limitată — de persoane neavizate sau neinteresate în a afla realitatea. Ceea ce ne lipsește, în primul rînd, sînt pasiunea, perseverența și răbdarea localnicilor în descoperirea și punerea în valoare a creației populare din aceste locuri. Suferim de o mare sărăcie de inițiativă și competență, chiar la nivelul forurilor create pentru a se ocupa (și nu între altele, ci în primul rînd) de aceste aspecte ale spiritualității românești. Personal nu cunoaștem cămin cultural din județ care să dispună de un puternic cerc de cusături naționale sau de țesături. Și ce lucruri frumoase se pot vedea mai în toate casele țăranilor din Mosna, din Popești, din Miroslovești, din Tătărași, din Țuțora și din multe alte comune și sate ! Cîndva, la Butea lucrau cîțiva meșteri împletitori în mladă a căror faimă trecuse hotarele patriei ajungînd pînă sub cerul însorit al Italiei. Ce s-o fi întîmplat cu ei ? În vreme ce magazinele de specialitate din județ sînt invadate cu produse ceramice a căror origine nu prea este cunoscută de vînzătoare, ceramica de Tansa nu se bucură de nici un fel de atenție, ea făcîndu-se totuși, în ciuda acestei situații, renumită în toată țara prin însăși valoarea ei.

A început să se vorbească în ultima vreme despre un muzeu al satului moldovenesc. Înființarea unui asemenea complex e o idee excelentă, de însemnătate capitală pentru întreaga noastră spiritualitate. Este adevărat că materializarea ei implică eforturi pe mai multe planuri ; dar, oare, ele nu ar fi răsplătite din plin în primul rînd pe plan spiritual ?

Fără eforturi materiale, deocamdată, cu sprijinul efectiv al organelor locale comunale și al unor entuziaști și statornici admiratori ai valorilor create de-a lungul vremii pe aceste străvechi meleaguri românești, Muzeul etnografic al Moldovei și Casa județeană de creație (cărora ar putea foarte bine să li se alăture oricare altă instituție înrudită) ar putea porni o acțiune de deosebit interes național, cu un efect inegalabil asupra conștiinței noastre naționale și sociale — depistîndu-se toate acele construcții și materiale, ce-ar putea constitui pentru un astfel de muzeu exponate de intrinsecă valoare.

Pentru aceasta, credem că nu mai e necesar să aducem și alte argumente. Dacă cineva simte nevoia, îi sugerăm un sondaj asupra interesului pe care vizitatorii străini îl manifestă față de creația folclorică românească în toată complexitatea ei. În acest sens, ar fi util de știut, de exemplu, cîte obiecte de artizanat românești purced pe toate meridianele și paralelele bătrînei noastre Terra, cîte fotografii consemnează dimensiunile unui geniu colectiv, manifestat cu o vigoare nemaiîntîlnită secole de-a rîndul, cîți metri de peliculă cinematografică se consumă doar într-un singur sezon turistic. Fără să mai vorbim de elocvența gestului străinului în fața arhitecturii noastre rurale, a țesăturilor, a sculpturii în lemn și în piatră a lutului devenit obiect de artă, a tuturor lucrărilor metamorfozate de geniul unui popor destoinic și pașnic, mare iubitor și creator de frumos.

V. FILIP

PUNCTE DE VEDERE

Faptele — expresia conștiinței

Marea pasiune a adevărului

Interviu despre familie

Împreună cu tovarășul Petru Timofte, maistru la Fabrica „Țesătura", discutăm despre familie.

— Este un subiect care interesează întotdeauna, iar în ultima vreme a căpătat o importanță deosebită. După cum vă este cunoscut, secretarul general al partidului nostru a subliniat din nou rolul familiei în educarea tinerei generații.

— De ce m-ați ales pe mine pentru această discuție?

— Pentru că familia dumneavoastră este considerată aici, în fabrică, printre cele mai bine închegate, pentru că atît dumneavoastră, cît și soția dumneavoastră, care lucrează tot aici în fabrică, vă numărați printre salariații de frunte. Știu, o să-mi spuneți că mai sînt și alții cu aceleași merite, dar nu puteau fi aleși toți deodată.

— Cu ce să începem?

— Cu alegerea partenerei.

— Am cunoscut multe fete înainte de a mă căsători. Pe unele le-am cunoscut vreme îndelungată, dar n-am ales pentru căsătorie pe nici una din ele. Mi-a fost însă suficient mai puțin de un an ca să mă hotărăsc să o cer în căsătorie pe aceea care îmi este soție. Asta era prin 1948. Lucram amîndoi la „Țesătura". Eu ajutor de maistru, ea țesătoare. Lucram în sectoare diferite, producția nu ne-a dat prilejul să ne cunoaștem. Ne-am cunoscut în echipa artistică a fabricii. Dansam, cîntam, jucam teatru.

— Dacă pentru dv. timpul nu este atît de important pentru a cunoaște pe cineva, ați putea fi învinuit de superficialitate.

— Aș respinge o asemenea învinuire. Într-adevăr, mi-am ales soția într-un timp relativ scurt, dar asta nu înseamnă că n-am reușit să o cunosc bine. Am cunoscut-o la început în activitatea obștească, apoi în producție. Dar nu calitățile de artistă amatoare sau de țesătoare le-am avut în vedere, deși nu ducea lipsă de astfel de calități, ci relațiile ei cu lumea. Am constatat că era o fată care se bucura de stima celor din jur, mai precis de stima acelora pe care și eu îi prețuiam. Ne-am descoperit astfel unul altuia trăsături comune, verificate în relațiile cu societatea. Apreciam amîndoi cinstea, echitatea, combativitatea față de neajunsurile observate în jurul nostru, dorința de a ne afirma, cu tot ce avem mai bun, în viața socială.

— De familia soției dv. nu v-ați interesat?

— M-am interesat, dar n-am pornit de la ideea că situația familiei sale ar putea fi decisivă în alegerea mea. Nu sînt de părere că dacă cineva provine dintr-o familie care, să zicem, șchioapătă din unele puncte de vedere, trebuie să-l ignorăm, să-l desconsiderăm. Este necesar să vedem în ce raporturi se află cu familia sa. Dacă este conștient de tarele familiei sale și nu le acceptă, avem toate motivele să ni-l facem prieten. Nu era cazul soției mele, familia ei nu-mi punea astfel de probleme. L-am cunoscut pe tatăl ei în producție, în relațiile lui cu colectivul (lucra tot la „Țesătura") și mi-am dat seama că fata îi seamănă foarte bine. Și acum un calcul logic. Dacă tatăl, la o vîrstă înaintată, se bucura de aprecierea tovarășilor lui, de ce fiica lui, care îi seamănă la caracter, ar putea să aibă o altfel de evoluție?

— Constat că nu v-ați înșelat. Soția dv. este de cîțiva ani secretară de organizație de partid.

— Munca obștească este una din pasiunile noastre care ne-a unit din clipa cînd ne-am cunoscut. De vreo cîțiva ani sînt și eu reales în biroul organizației de partid. Dar sîntem în ture diferite, nu ne întîlnim la ședințele de partid.

— Să revenim la viața de familie. Credeți în inevitabilitatea conflictelor dintre soț și soție?

— Nu orice discuție în contradictoriu poate fi categorisită conflict.

— Cînd poate degenera în conflict o asemenea discuție?

— Atunci cînd unul din soți sau amîndoi sînt stăpîniți de orgoliu și fiecare vrea să învingă punctul lui de vedere, fără a fi luate în considerație interesele celuilalt sau ale familiei în ansamblu, cînd sînt și copii. Fiecare om își are orgoliul său. Și eu și soția am avut prilejul să ne verificăm orgoliul, dar am reușit să ni-l înfrîngem în interesul familiei.

— Știu că aveți copii.

— Am două fete. Una este studentă la Universitate, în anul III, studiază engleza, iar cealaltă n-a reușit la admitere în facultate. Acum lucrează la fabrică.

— Dacă ar fi rămas acasă încă un an, nu s-ar fi pregătit mai bine pentru un viitor examen?

— Nu cred că ar fi izbutit. Nu putea să stea cu cartea în mînă de dimineață pînă seara. Cel mult cîteva ore. Dar în restul timpului ce-ar fi făcut? Timpul nefolosit este un mare dușman al omului. Cel care nu muncește suficient nu aduce numai o pagubă economică societății, ci și lui însuși, mai ales sub aspect moral.

— Ați observat vreo schimbare la fiica dv. de cînd lucrează la fabrică?

— Da, observ că s-a maturizat, are mai multă încredere în forțele ei.

— Fiicele dv. v-au pus probleme grele în educație?

— Nu, fetele mele sînt foarte ascultătoare. Așa au fost întotdeauna.

— Cum vă explicați aceasta?

— Cred că sinceritatea și fermitatea în relațiile cu ele, de cînd erau mici, de cînd au îngînat primele cuvinte. După ce au crescut mai mărișoare și era nevoie și de contribuția lor la treburile gospodărești sau după ce au început școala, n-am condiționat niciodată îndeplinirea vreunei obligații de oferirea vreunui dar. Le-am explicat întotdeauna de ce trebuie să învețe, de ce trebuie să contribuie la îndeplinirea unor obligații gospodărești. Iar dacă în mod excepțional le-am făcut o promisiune, la o aniversare sau cu alte ocazii, ne-am ținut totdeauna de cuvînt. În ceea ce privește petrecerea timpului liber, ne-am aflat totdeauna împreună, pînă acum cîțiva ani, cînd am constatat că fetele au suficient discernămînt critic. Dar și acum ne petrecem de multe ori timpul liber împreună. Fetele n-au secrete față de noi.

— Unii spun că a avea copii e o mare pacoste, că copiii reduc posibilitatea părinților de a se distra.

— Eu consider că copiii înșiși sînt o mare bucurie pentru părinți. Cînd veneam obosit de la fabrică, cel puțin două ceasuri ascultam gînguritul și rîsul fetițelor. E o mare fericire să ai această posibilitate. Dacă e vorba de altfel de distracții, atunci trebuie să vă spun că întotdeauna m-am înțeles bine cu vecinii, care și ei aveau copii, și ne-am ajutat reciproc. Nu ne-am privat de un film, de un spectacol de teatru, de o vizită, de o plimbare. Iar acum cînd fetele sînt mari, satisfacțiile sînt mai mari.

V. GHEORGHIU

Îngăduința aduce puține bucate la masă

Despre Răducăneni și mai ales despre cooperativa agricolă de producție din această localitate se cunosc multe lucruri bune. Se știe că membrii ei sînt gospodari, că în general ei obțin an de an recolte bogate. Dar în aceste zile se vorbește tot mai insistent despre faptul că anul acesta producția viticolă nu va fi la nivelul posibilităților. A fost într-adevăr ceva grindină, dar influența este prea mică pentru a fi luată în discuție. Atunci care este cauza?

— N-avem brațe de muncă suficiente, ni se răspunde.

Efectivul de brațe de muncă existent în scripte ar fi asigurat execuția la timp și în bune condițiuni a tuturor lucrărilor, dar, așa cum s-a întîmplat și anul trecut, nu toți cooperatorii și-au înțeles cum se cuvine îndatoririle de a participa la muncă, de a se achita, cu alte cuvinte, de una din obligațiile stabilite de statut, în măsura în care beneficiază și de niște drepturi garantate de același statut.

Tocmai pentru a preveni repetarea acestei situații, în adunarea generală de la începutul anului s-a hotărît conform statutului ridicarea loturilor în folosință a cooperatorilor care nu vor veni la lucru în cooperativă. Ca urmare, la 12 iulie 1971, conducerea fermei 1 decide, în conformitate cu hotărîrile adunării generale din data de 30 mai 1971, ridicarea loturilor în folosință a unor membri. Dar consiliul de conducere al C.A.P. s-a opus. Tovarășa președintă, ing. Maria Proca, ne spune:

— Consiliul de conducere nu și-a putut asuma această responsabilitate.

Și-a luat însă libertatea de a nu îndeplini întocmai deciziile forului al cărui executant este.

La Răducăneni este vorba, după cum afirma și tovarășii Constantin Călărașu, secretarul comitetului comunal de partid, și de nesatisfăcătoarea muncă educativă a comitetului de partid din cadrul cooperativei agricole. De multe ori șefii de fermă spun:

— Eu la ferma mea o să fac numai așa și așa...

— La mine în fermă numai eu dau dispoziții.

S-a întrebat vreodată comitetul de partid al cooperativei ce repercusiuni poate să aibă faptul că șefii de fermă vorbesc și gîndesc așa? Căci nu mai departe decît în timpul campaniei de recoltare a griului s-a ajuns la situația că fermele cu preponderență viticolă n-au venit în ajutorul celor cu mari suprafețe de grîu. E adevărat că consiliul de conducere a dat întotdeauna dispoziții fermelor să se ajute atunci cînd situația o cere, dar asta e de ajuns? Un consiliu de conducere nu are numai sarcina de a da dispoziții, ci și aceea de a se preocupa de luarea celor mai eficiente măsuri pentru a le duce la îndeplinire. Altfel, vrînd să arătăm că sîntem omenoși, buni, plini de înțelegere pentru unii, vom lovi în interesele majorității. Îngăduința, după cum confirmă faptele, este o premisă pentru repetarea abaterilor.

— Comitetul comunal de partid și-a propus să-și îndrepte atenția tocmai spre lichidarea acestor neajunsuri, ne spune tov. Const. Călărașu. Măsurile pe care ni le-am propus și, în parte am și început să le aplicăm, ne îndreptățesc să credem că vom reuși să ridicăm și în această privință, la înălțimea cerințelor, activitatea comitetului de partid și a consiliului de conducere al cooperativei.

Pledoaria noastră pentru importanța unei conduceri ferme, autoritare, capabilă, prin aceasta, să întărească încrederea cooperatorilor în respectarea propriilor lor hotărîri, cîștigă, credem, în greutate dacă vom arăta pe scurt rezolvarea unei situații, avînd cam aceleași coordonate, la cooperativa agricolă de producție Bohotin, din aceeași comună.

În 1966 cooperativa Bohotin devenise „renumită" pentru retribuția scăzută a muncii.

Anul trecut, la numai un an după instalarea unui nou președinte, (tov. Octav Flondor) retribuția a crescut simțitor de aproape trei ori, în condițiile aceleiași baze materiale, aceluiași număr de membri cooperatori, acelorași... condiții naturale.

Și la Bohotin exista o „problemă" a brațelor de muncă, și aici se hotărîse luarea loturilor în folosință de la cei care nu lucrează, dar unii brigadieri recurgeau la falsuri, pontînd fictiv zile-muncă pentru prieteni și cunoscuți. Noul președinte și consiliul de conducere n-au tolerat asemenea practici. În primul an au fost făcute formele și s-au ridicat loturile în folosință de la toți cei care nu respectaseră prevederile statutare de a participa la munca în cooperativă. De asemenea, noul președinte a rupt orice „prietenii interesate", se arată sever cu orice abatere de la disciplină, a pedepsit orice abuz, indiferent dacă venea din partea unui brigadier, a unui paznic sau a altcuiva. Rezultatele nu s-au lăsat așteptate. În momentul actual numărul suficient de brațe de muncă a făcut ca majoritatea lucrărilor să se poată efectua la timp și de o bună calitate și, deci, toți membrii cooperatori să aibă o situație economică mai bună.

— La început mi-au scos fel de fel de vorbe, m-au reclamat, ba chiar m-au amenințat, ni se destăinuia noul președinte. Dar cît timp eu am știut că nu fac nimic spre răul oamenilor, deci nu făptuiesc nimic contra legilor, n-am avut de ce să mă tem. Legile le-am făcut noi, cei care ne cîștigăm cinstit pîinea, și noi n-am făcut nici o lege care să apere trîndăvia.

Mihai LORIN

Fuga de muncă are un singur final

Am făcut zilele trecute o vizită la circumscripția întîia de miliție. Printre numeroșii cetățeni cinstiți veniți aici cu diferite treburi, am găsit și cîțiva infractori, indivizi cunoscuți de organele de urmărire penală, clienții penitenciarelor.

Tînărul din fața noastră a împlinit recent 24 de ani.

— Din ce te întreții?

Ridică din umeri. Înțelegem că n-are nici o sursă legală de venituri. Dosarul pus la dispoziția noastră ni-l prezintă pe Vilan Drug ca pe un infractor înrăit. Ultima infracțiune comisă s-a petrecut la capătul stației de autobuz din Păcurari. În momentul cînd a sustras 150 de lei din buzunarul unui cetățean, acesta s-a sesizat. Nu l-a putut prinde însă. Vilan Drug nu „lucrează" singur. În ajutor i-a sărit Viorica Matei, concubina.

Răsfoim în continuare filele dosarului. Observăm că Vilan Drug este calificat în meseria de lăcătuș.

— De ce nu te-ai angajat într-o întreprindere?

— M-am angajat. Dar...

S-a angajat, dar nu i-a plăcut munca. A părăsit serviciul preferind să stea, să lîncezească la umbră, să cotrobăiască buzunarele cetățenilor.

Cine nu-l cunoaște bine pe Vasile Buiceag, poate afirma despre el că pedeapsa privativă de libertate pe care a suferit-o l-a ajutat să înțeleagă că în societatea noastră nici o faptă antisocială nu poate rămîne necondamnată. Un argument în acest sens este și faptul că Vasile Buiceag, după ispășirea pedepsei, s-a încadrat în cîmpul muncii, lucrînd ca finisor la Țesătoria de mătase „Victoria". Dar iată că într-o seară, la restaurantul „Bolta rece", a început să arunce în dreapta și în stînga injurii, să distrugă însemnate bunuri materiale, a căror valoare se ridică la 1.000 de lei. În timpul manifestărilor lui huliganice, nu se afla singur. Era însoțit de fratele lui, Constantin Buiceag. Acesta din urmă, nu a făcut, deocamdată, cunoștință cu sancțiunile penale. Cu siguranță însă că le va suferi și el pe propria-i piele. Deși are 21 de ani, nu muncește nicăieri. Așteaptă ca frate-său să ridice salariul pentru a-i „tăia" banii prin restaurante. Ne mărturisește că dacă nu ar fi fost reținut de organele de miliție avea de gînd să se încadreze în cîmpul muncii. De ani de zile folosește, atunci cînd este întrebat, aceeași placă: „Aveam de gînd..." și cu atît a rămas.

Pentru mulți cetățeni Dumitru Radu este cunoscut. Nici acestui individ, deși este apt de muncă, nu-i place să lucreze. Dar spre deosebire de alții, el nu fură, ci pur și simplu cerșește, îndeobște în punctele aglomerate. Venitul pe care-l realizează din cerșetorie... Dar să-l lăsăm să ne spună chiar el.

— Adun cel puțin 100 de lei pe zi! Banii îi beau!

Îi bea împreună cu Natalia Costinescu, concubina sa. Legile noastre incriminează ca infracțiune și cerșetoria. În societatea noastră fiecare om apt de muncă nu are voie să-și cîștige existența decît numai prin muncă.

*

Toate aceste manifestări ar fi mai rapid stîrpite dacă cei din jur, rudele, prietenii, ar acționa mai ferm pentru preîntîmpinarea abaterilor de la comportamentul firesc.

Dan VALERIU

REPORTAJ PE GLOB ■ REPORTAJ PE GLOB ■ REPORTAJ PE GLOB

R.P.D. Coreeană — Succesul oțelarilor din Kangseun

Muncitorii oțelăriei din Kangseun au depășit de zece ori capacitatea nominală a laminorului bluming de 60.000 tone. Succesele obținute pînă în prezent permit ca pînă în aprilie 1972 să fie îndeplinite sarcinile primilor doi ani din planul șesenal. Colectivul de muncă a introdus numeroase inovații tehnice care permit o sporire din ce în ce mai mare a capacității laminorului. Ei au fabricat noi piese detașate cum este, de exemplu, cilindrul laminorului — pentru prima dată fabricat în țară. De asemenea, s-au introdus noi metode de schimbare a pieselor, ceea ce prelungește la maximum timpul de utilizare a echipamentului și de sporire a volumului producției de laminate la sute de tone.

R.P. Albania — Sporirea producției agricole

În cursul ultimului plan cincinal (1965—1970), în R. P. Albania a fost înregistrată o creștere a producției agricole cu 37 la sută, în comparație cu perioada precedentă. În 1970, ultimul an al cincinalului, gospodăriile cooperatiste au livrat statului 74 la sută din producția cerealieră, 71 la sută din producția de floarea-soarelui, 100 la sută din producția de tutun, 54 la sută din producția de lapte, 91 la sută din producția de bumbac, 90 la sută din producția de fasole etc.

Statul albanez a efectuat numeroase investiții pentru recuperarea de terenuri și redarea lor agriculturii. Astfel, în ultimii ani au fost recuperate 40.000 ha. și au fost ameliorate peste 162.000 ha. A sporit, de asemenea, venitul mediu al cooperativelor. Numai în 1970 venitul mediu de persoană în unitățile agricole era cu 13 la sută mai ridicat, în raport cu acela din 1968.

Leipzigul, toamna...

Corespondență de la I. Socaciu

La începutul fiecărui septembrie, Leipzigul devine locul de întîlnire a numeroase firme și oameni de afaceri de pe toate meridianele globului, veniți aici să trateze și să-și expună produsele lor cele mai diverse. Situat la răscruce de drumuri, orașul a fost dintotdeauna o adevărată placă turnantă în schimburile comerciale dintre Est și Vest, dintre Nordul și Sudul continentului, atribuție pe care și-a conservat-o pînă astăzi. Anul acesta, spre exemplu, 6 500 de firme din 55 de țări și-au dat din nou întîlnire în marele oraș comercial, devenit un adevărat mediator în strîngerea relațiilor economice dintre state, în îmbunătățirea înțelegerii și circulației de valori materiale și spirituale dintre popoare. Încă de la sosire, ca o mărturie materială a acestui rol pe care l-a avut de-a lungul anilor și pe care și l-a păstrat cu atita autoritate, remarci gara orașului, care rămîne una dintre cele mai mari din Europa, pe măsura vieții economice care caracterizează orașul tîrgurilor.

Dar caracterul complex al orașului îl sesizezi chiar la primul contact cu străzile, cu locuitorii săi. Alături de clădirile din gresie cenușie construite în stil gotic și pe care patina vremii a inscris venerabila vîrstă de 800 de ani, se ridică construcții moderne din oțel și sticlă ale căror linii geometrice sfidează înălțimile, formînd împreună un armonios și interesant peisaj arhitectonic.

Încercînd o scurtă incursiune în istoria Leipzigului, vizitatorul găsește imediat ghizi voluntari care îi înfățișează cele mai caracteristice momente ale vieții sale. Cu justificată mîndrie, fiecare dintre aceștia îți prezintă cu lux de amănunte locurile unde au trăit și creat celebrii Johan Sebastian Bach, Wagner, Schumann sau casa unde a locuit Lenin și tipografia „Rauh und Pohle", unde marele revoluționar a tipărit primul număr din „Iskra".

Și bineînțeles, toți te sfătuiesc să nu părăsești Leipzigul înainte de a vizita renumita Auerbach Keller — frecventată de-a lungul anilor de celebritățile orașului. Legenda spune că renumita pivniță, care a fost construită în 1525, era vizitată deseori de un anume doctor Faust, cunoscut pentru legăturile sale cu... diavolul. La împlinirea unui secol de la construirea ei, proprietarul a pus pe cineva să execute cîteva fresce și picturi, reprezentînd pe doctorul Faust și necuratele sale legături. La aproape încă un secol după executarea acestei ornamentații un tînăr student cobora treptele întunecate ale lui Auerbach Keller, rămînînd impresionat de legendele legate de istoria acestei pivnițe. Studentul a devenit unul dintre cei mai asidui frecventatori ai locului, avînd mereu rezervată o masă la care stătea cufundat în reverie ceasuri întregi. După aproape un an de zile, tînărul Johann Wolfgang von Goethe începea să publice rodul reveriilor sale — una din cărțile cele mai importante ale literaturii universale: „Faust".

Despre Leipzig, ca mare centru industrial și cultural al Republicii Democrate Germane, am aflat multe lucruri în discuțiile purtate la primăria orașului. Orașul asigură peste 40 la sută din producția industriei constructoare de mașini a țării, o importantă cotă din cea chimică și din industria ușoară. De asemenea, o treime din volumul total al producției de mașini poligrafice a R.D.G. este datorată muncitorilor din Leipzig. De altfel, oamenii Leipzigului impresionează cel mai profund pe vizitatori pentru seriozitatea, tenacitatea și gustul cu care au știut să refacă ceea ce a distrus războiul, care a știut să cultive trecutul în tot ce are mai uman și valoros și, în același timp, să-și construiască un viitor pe dimensiunile noi, socialiste.

Leipzigul este, de asemenea, orașul universităților, unde 16 000 de studenți se pregătesc să devină cadrele de mîine ale țării, avînd la dispoziție cele mai mari biblioteci ale R. D. Germane, însumînd peste 3 milioane de volume.

...Străbătînd magistralele Leipzigului marcate de albul orbitor al clădirilor noi sau de verdele coclit al acoperișurilor de aramă ale edificiilor vechi, impresia finală rămîne cea a prefacerilor profunde petrecute în viața orașului, prefaceri care demonstrează ritmul viu în care oamenii scriu istoria contemporană a primului stat socialist german.

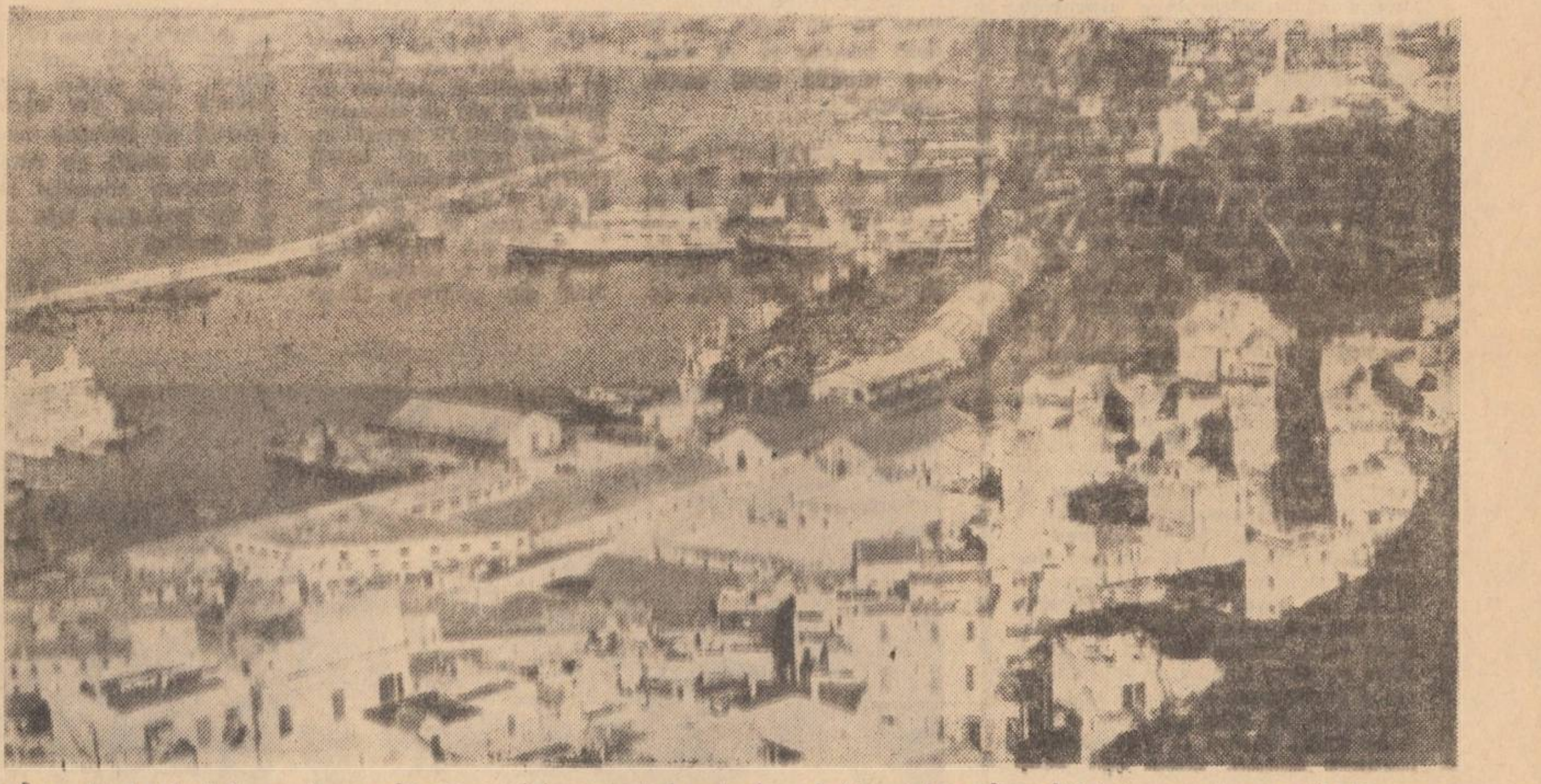

În cadrul celorlalte sectoare ale economiei, comerțul exterior al Algeriei se dezvoltă într-un ritm rapid. Reorganizarea și adaptarea sa la noua economie algeriană constituie o grijă permanentă a celor care se ocupă de acest sector.

În clișeu: Portul Oran — un important centru al comerțului exterior algerian.

În culisele spionajului industrial (I)

Concurența a două puternice firme dura de mulți ani și orice mic cîștig de teren al uneia era rapid anihilat printr-un salt spectaculos al celeilalte. De la lansarea produselor noi pînă la bugetul de „uz intern", de la strategia de marketing pînă la salariile personalului de conducere, de la tratativele importante pînă la formula chimică a unui nou produs — nimic nu reușea să rămînă multă vreme secret între cei doi concurenți. Poate că hărțuiala ar fi continuat încă mult timp, dacă una din firme nu s-ar fi hotărît să treacă la o operație de „clarificare", de „limpezire" a pieței, înlăturîndu-și definitiv adversarul. Firma vizată reușise, însă, să afle la timp că, pe parcursul următoarei perioade, concurenții vor lua decizii capitale, așa încît s-a hotărît să treacă la acțiune.

O tînără suficient de atrăgătoare reușește fără prea multe dificultăți — angajîndu-se în funcția de curieră — să se apropie de birourile directorului general al firmei și să observe unele lucruri mărunte și, totuși, de cea mai mare importanță. Ea stabilește că toate documentele secrete care trebuiau să cuprindă, implicit, hotărîrile cu privire la „lichidarea" firmei concurente erau scrise la mașină de secretara personală a directorului general. Copiile nereușite, hîrtia de indigou, manuscrisele etc. nu erau aruncate la coșul de hîrtii, ci introduse pe loc într-o mașină specială de tocat hîrtie care face practic inutilizabil orice document. Deci singura soluție era banda dublă de la mașina de scris (pe o asemenea bandă de mătase se pot ușor distinge patru amprente succesive).

Cunoscînd aceste amănunte, firma concurentă a putut să-și stabilească strategia de acțiune. S-a dat un telefon ca din partea „serviciului administrativ", cerînd numărul mașinii de scris respective. Peste cîteva zile, șeful serviciului personal primea un alt telefon din partea „fabricii de mașini de scris" care îi anunța că, din păcate, în timpul montajului au scăpat niște mici defecțiuni pe care fabrica ține neapărat să le înlăture. I se dictează o serie de numere de mașini de scris cu rugămintea să verifice dacă nu are cumva în folosință vreuna care să fie pe această listă. Șeful serviciului personal răspunde prompt că între numerele anunțate se află și mașina de scris a secretarei personale a directorului general. „Reprezentantul" fabricii de mașini de scris își cere încă o dată scuze pentru incidentul neplăcut, anunțînd că au fost luate măsuri ca o echipă de depanare să sosească în cel mai scurt timp. A doua zi dimineața, la poarta uzinei sosește o camionetă pe care era înscrisă marca mașinii de scris respective. Din camionetă coboară un „mecanic" în halat alb, care dorește ca șeful serviciului personal să fie anunțat de sosirea „delegatului" pentru a remedia defecțiunea la mașina de scris. Se obține imediat aprobarea de a intra pe poarta uzinei, pe intrarea principală a clădirii centrale care adăpostea birourile, pe etajul la care se află cabinetul directorului general. „Mecanicul" demontează calm mașina de scris, schimbă piesa „defectă" și cele două panglici. După terminarea operației, „mecanicul" pleacă cu cele două benzi prețioase.

Total general cheltuieli: 12.000 lire sterline. Firma concurentă a cîștigat de pe urma acestei operații o cifră cu mai mult de șase zerouri.

O tempora, o mores...

„Acțiunea" prezentată este doar unul din numeroasele cazuri de „Business Intelligence" (spionaj în domeniul afacerilor) care, în prezent, preocupă majoritatea firmelor occidentale. Dispunînd de cifre de afaceri echivalente cu produsul național brut al unor țări industrializate, marile companii nu ezită să treacă la atac. De exemplu, compania „General Motors" — cifră de afaceri 25 miliarde dolari — dispune de echivalentul produsului național brut al Elveției și Finlandei împreună, sau de cinci ori cel al Portugaliei.

Într-o astfel de situație, nu este de mirare că o asemenea companie să afecteze contra spionajului (și, implicit, spionajul industrial) un buget apreciat de către experți „comparabil cu cel al serviciilor de informații franceze".

În condițiile în care lupta pentru clienți și piețe interne și externe devine tot mai acerbă, marile companii au trecut de mult de faza obținerii pasive de „informații competitive", astfel încît în prezent se înregistrează o adevărată „inflație" a numărului de spioni industriali și a cazurilor anchetate.

Departamentul securității teritoriale franceze consideră că numai în această țară ar fi activi în domeniul industrial și al afacerilor peste 30.000 de spioni amatori și profesioniști în serviciul diverselor firme. Economia engleză are anual pierderi între 110 și 500 milioane lire sterline datorită spionajului comercial. Iar cifrele sînt în continuă creștere.

William Wright, secretar executiv al Societății americane pentru securitate industrială, referindu-se la acest veritabil flagel al economiei capitaliste, aprecia că spionajul a costat firmele nord-americane 2 miliarde dolari numai în anul 1968.

Un alt specialist în contraspionajul industrial, Bernard Spindel, consideră însă că pierderile de pe urma acestui spionaj numai în Wall Street (centrul de afaceri newyorkez) ar fi de peste 5 miliarde dolari, pentru același an.

(Va urma)

L. MIRCEA

Funcționarea ireproșabilă a aparaturii destinate stabilirii parametrilor cantitativi și calitativi ai produselor Fabricii de antibiotice din Iași este indispensabilă.

În clișeu: Fizicianul Dumitru Almășanu verifică funcționarea aparaturii destinate dozării spectrofotometrice.

Foto: OV. SPIRTU — corespondent

Curier juridic

Comisiile de judecată. Desfășurarea dezbaterilor

(Informații cerute de membri ai comisiilor de judecată din municipiul Iași).

În momentul primirii cererii, președintele comisiei de judecată fixează termenul ședinței, care trebuie să fie cît mai apropiat pentru a se putea asigura, chiar dacă pricina ar suferi amînări, desfășurarea întregii judecăți în termenul de 30 de zile prevăzut de art. 31 din Legea nr. 59/968. Prevederea referitoare la termenul de 30 de zile are caracterul unei recomandări și deci depășirea termenului nu produce consecințe juridice. Cu toate acestea, întrucît pe de o parte natura pricinilor deduse judecății reclamă rezolvarea lor mai înainte de ștergerea impresiilor lăsate de săvîrșirea faptelor antisociale, iar pe de altă parte recomandarea este făcută printr-o dispoziție legală, termenul de 30 de zile trebuie respectat în toate cazurile.

O dată cu fixarea termenului ședinței, președintele comisiei dispune chemarea părților, iar atunci cînd este cazul, dispune și chemarea martorilor. Chemarea părților și a martorilor se poate face prin orice mod de înștiințare, cu condiția să existe dovada că această înștiințare a avut loc. De pildă, rezoluția președintelui ce a dat termen în cunoștința părții constituie dovada acestei înștiințări.

În conformitate cu dispozițiunile art. 32 din lege, ședințele comisiei de judecată sînt publice. Lucrînd ca organ obștesc, care adoptă măsuri de influențare obștească, este firesc ca în toate cazurile activitatea comisiei de judecată să se desfășoare în ședințe publice. Puterea de influențare se realizează nu numai prin măsurile luate de comisie, ci și prin întreaga desfășurare a judecății. Dacă președintele consideră necesar poate da cuvîntul, în afara părților, și altor persoane care asistă la dezbateri. În felul acesta, dezbaterile din fața comisiei de judecată exercită o puternică influență educativ-preventivă. Legată de publicitatea ședinței este și prevederea cuprinsă în art. 32 al. 2, potrivit căreia în situații deosebite, data ședințelor de judecată se va aduce la cunoștință, după caz, și comitetului executiv al consiliului popular, comitetului sindical de secție, comitetului sindicatului sau organului de conducere al cooperativei ori organizației obștești respective care pot delega una sau mai multe persoane să participe la judecată.

Examinarea pricinei începe prin expunerea pe care o face președintele cu privire la conținutul sesizării, în cadrul căreia persoanele prezente la judecată sînt informate cu privire la fapta ce se pretinde că s-a săvîrșit, la condițiile în care a avut loc, la probele invocate pentru dovedirea săvîrșirii ei.

În continuare se procedează succesiv, după cum urmează: se ascultă părțile și martorii; declarațiile martorilor se consemnează în scris și se semnează de ei și de către președinte; se administrează orice alte dovezi necesare pentru rezolvarea pricinii; părțile pot pune întrebări persoanelor chemate în fața comisiei (art. 36). În legătură cu aceste dispoziții legale se impun unele precizări: a) există obligația consemnării în scris numai a declarațiilor făcute de martori, iar nu și a celor făcute de părțile din proces; b) numai părțile pot pune întrebări martorilor, nefiind permisă, în administrarea probelor, imixtiunea persoanelor străine de cauză, care asistă la dezbateri; c) președintele poate da cuvîntul persoanelor care asistă la judecată, dar numai după administrarea probelor.

În caz de amînare a judecării se întocmește un proces-verbal, arătîndu-se motivele care au determinat amînarea (art. 36 al. 3). Din cuprinsul textului rezultă limpede că în fața comisiei este posibilă amînarea judecății, cu condiția ca ea să fie motivată. Lipsa martorilor poate duce la amînarea judecării, însă se observă că prin luarea acestei măsuri nu se asigură în toate cazurile prezența martorilor la termenul următor. Problema dacă împotriva martorilor ce lipsesc se pot lua sau nu măsuri de constrîngere a fost rezolvată de Plenul Tribunalului Suprem (decizia de îndrumare nr. 10/1970), care a hotărît: „În pricinile privitoare la abateri de la regulile de conviețuire socială, proba cu martori se administrează după normele prevăzute de Codul de procedură penală. Comisiile de judecată pot aplica martorilor care lipsesc amenda judiciară, în conformitate cu art. 198 Cod procedură penală, dar nu pot emite împotriva lor mandate de aducere".

Cu toate că art. 36 cuprinde dispoziții numai cu privire la ascultarea părților și a martorilor, totuși în fața comisiei de judecată pot fi administrate orice alte mijloace de probă din cele prevăzute de Codul de procedură penală, cum ar fi expertiza, constatarea la fața locului, mijloacele materiale de probă.

În desfășurarea judecății la comisiile de judecată se folosește limba română, iar în unitățile administrativ-teritoriale locuite și de populația de alte naționalități se asigură folosirea limbii materne a acelei populații. Părților, care nu vorbesc limba în care se desfășoară dezbaterile, li se asigură posibilitatea de a lua cunoștință de piesele dosarului, de a vorbi în fața comisiei și de a pune concluzii, prin traducător (art. 36 al. 5 și 6 din Legea nr. 59/968).

Traian BOTEZ
consilier juridic

Urgentarea culesului în toate podgoriile

(urmare din pag. 1)

La subcentrul de la Cotnari exista o exemplară organizare a muncii și o curățenie desăvîrșită. Tovarășul Victor Horga, șeful subcentrului, ne-a spus că în prezent aici există trei linii tehnologice de prelucrare a strugurilor, capacitatea de prelucrare fiind în acest an dublată. Între timp, la subcentru a sosit și tovarășul Baltag, inginerul șef al C.A.P. Cotnari. A venit să se consulte cu specialiștii de aici în problema culesului. Tovarășul Victor Horga a recomandat intensificarea culesului în viile cu soiuri în amestec. „Celelalte cooperative agricole, ca de exemplu cele din Deleni, din Hîrlău — preciza tovarășul Victor Horga — culeg intens. Sperăm să încheiem la timp campania".

Tovarășul inginer Mihai Sinpetru, directorul Întreprinderii viei și vinului, ne-a spus: „Aparatul vegetativ al viilor nu mai lucrează din care cauză acumulările de zahăr vor fi extrem de mici. Este necesar ca în toate zonele să se intensifice la maximum culesul. Pînă acum, a fost recoltată doar o treime din viile existente. Trebuie impulsionată această lucrare, mai ales în zonele Răducăneni, Tomești, Scînteia, Voinești, Podu-Iloaiei, Tg. Frumos, Cotnari. În foarte multe unități din aceste zone, printre care cooperativele agricole din Tomești, Românești, Erbiceni, Totoești, Fîntînele, Coarnele Caprei, Focuri, Lungani, Lețcani, există serioase rămîneri în urmă la culesul strugurilor din cauza slabei mobilizări a cooperatorilor. E bine să se știe că orice întîrziere la cules, cît de mică ar fi ea, de acum încolo nu aduce podgorenilor decît pierderi".

În concluzie, organizațiile de partid, conducerile cooperativelor agricole trebuie să ia măsuri operative pentru ca rodul viilor să ajungă cît mai repede în cramă.

Încheierea lucrărilor Congresului național de neurologie

Vineri seara, s-au încheiat în Capitală lucrările celui de-al XIX-lea Congres național de neurologie, organizat de Uniunea Societăților de Științe Medicale.

Timp de trei zile, participanții — peste 200 de academicieni, cadre didactice din centrele universitare, medici neurologi și neurochirurgi din țară, precum și invitați de peste hotare — au dezbătut diverse teme de mare actualitate din acest domeniu.

Congresul a prilejuit efectuarea unui valoros schimb de experiență între oamenii de știință români și străini, conturîndu-se noi premise pentru cercetările viitoare. Numeroasele comunicări și rapoarte prezentate au scos în evidență rezultatele obținute de școala românească de neurologie.

(Agerpres)

Cooperativa de consum Pașcani

Bilanț bogat după trei trimestre

La cooperativa de consum din Pașcani s-a încheiat bilanțul activității celor trei trimestre cîte au trecut din 1971. Prima constatare: toți indicatorii de plan au fost îndepliniți și depășiți. De exemplu, planul la aprovizionare a fost realizat în proporție de 113,2 la sută, iar la desfacere — 113,8 la sută. De asemenea, indicatorii prestări de servicii industriale și neindustriale au fost depășiți cu 183,5 și, respectiv, cu 230,3 la sută. Realizări s-au obținut și la achizițiile de produse sau la înscrierea de noi membri în cooperativa de consum.

Aceste cifre constituie de fapt rezultatul concret al măsurilor organizatorice aplicate. Dintre acestea amintim doar amenajarea mai bună a unităților de desfacere a mărfurilor, înființarea unor ateliere de croitorie, coafură, de reparat aparate de radio și televizoare etc. În întrecerea socialistă, organizată pentru buna servire a clientelei, numele gestionarilor C. Bejenaru, Gh. Edu, P. Atudorei, M. Roman, V. Damian și alții figurează la loc de cinste. **(De la corespondentul nostru VASILE PRODALEA).**

La Podu-Iloaiei

Dezvoltarea prestărilor de servicii către populație

Față de aceeași perioadă a anului trecut, indicatorul de plan în sectorul producție și prestări de servicii către populație la cooperativa de consum Podu-Iloaiei înregistrează o creștere de 22 la sută. Prin înființarea unor secții noi cum sînt cele pentru reparații obiecte de uz casnic, dogărie — cu lucru la domiciliu — croitorie, frizerie, dactilografie, remaiat ciorapi și altele, numărul acestor unități se ridică la 35, acestea executînd lucrări în peste 50 de meserii.

Măsurile luate de către conducerea cooperativei în direcția lărgirii spațiului de producție și achiziționării de utilaje noi, calificării și specializării cadrelor, aprovizionării cu materiale și materii prime au permis colectivelor de muncă din acest sector să-și realizeze planul de producție-marfă pe cele 9 luni ale anului în proporție de 109 la sută, iar în sectorul prestări de servicii către populație în proporție de 118 la sută.

Au fost luate totodată măsuri de asigurare a spațiului și mîinii de lucru calificate pentru deschiderea unei secții de tapițerie, a unei simigerii, lărgirea spațiului de producție în sectorul alimentar, încălțăminte și altele.

Pentru o mai bună cunoaștere a cerințelor populației, au fost organizate, pe secții, 14 adunări la care membrii cooperatori și clienții secțiilor au venit cu propuneri și sugestii privind îmbunătățirea calității prestărilor, a structurii acestora.

Noul mers al autobuzelor I. T. A. valabil de la 3 octombrie 1971

De la	Pînă la	Ora plecării	Ora sosirii
Plecări și sosiri la Autogara Pașcani			
Pașcani — Băiceni		7,15 ; 13,30 ; 18,15	8,35 ; 10,25 ; 16,35
Pașcani — Boroaia		16,40	6,50
Pașcani — Botoșani		7,30 ; 15,30	8,47 ; 17,01
Pașcani — Butea		11,30 ; 17,30	15,40 ; 6,40
Pașcani — Drăgușeni		18,15	6,11
Pașcani — Gura Humorului		7,10	14,22
Pașcani — Hanul Ancuței		10,30	13,36
Pașcani — Hîrlău		16,30	7,58
Pașcani — Homița		17,15	6,30
Pașcani — Iași		6,29 ; 7,50 ; 14,00	8,30 ; 16,50
Pașcani — Iorcani		11,30 ; 16,30 ; 18,30	6,25 ; 6,40 ; 14,25
Pașcani — Mitești		18,15	6,32
Pașcani — Miroslovești		17,00 ; 17,15	6,20 ; 6,30
Pașcani — Oțeleni		16,00	7,30
Pașcani — Roman		13,00	16,45
Pașcani — Sioborița		17,30	6,37
Pașcani — Strunga		10,30	13,07
Pașcani — Suceava		17,40	7,40
Pașcani — Tg. Neamț		5,30 ; 7,30 ; 10,15	6,19 ; 8,34 ; 10,04
		12,30 ; 13,45 ; 15,10	12,04 ; 13,04 ; 14,34
		16,00 ; 17,00 ; 19,50	16,34 ; 17,34 ; 18,34
Pașcani — Tătărești		7,05	9,55
Pașcani — Todirești		11,30	13,52
Pașcani — Topliță		8,50	13,54
Pașcani — Țibucani		16,30	6,50
Pașcani — Vînători		14,00 ; 17,00	6,23 ; 16,33
Plecări și sosiri la Autogara Hîrlău			
Hîrlău — Bacău		7,58	16,35
Hîrlău — Botoșani		6,30 ; 8,00 ; 16,31 ; 16,58	6,45 ; 7,52 ; 11,29 ; 16,29
		9,05 ; 15,40	16,26 ; 17,30
Hîrlău — Brăești		18,00	8,12
Hîrlău — C. Caprei		16,30	5,42
Hîrlău — Dorohoi		7,30 ; 17,35	9,00 ; 15,29
Hîrlău — Iași		6,00 ; 6,50 ; 9,05 ; 15,40	7,45 ; 15,41 ; 16,26 ; 17,30
Hîrlău — N. Bălcescu		12,10 ; 19,00	5,42 ; 14,12
Hîrlău — Pașcani		6,15	18,06
Hîrlău — Poiana		12,10 ; 19,00	5,52 ; 15,12
Hîrlău — Rădăuți		13,45	10,29
Hîrlău — Vlădeni		16,00	7,30

Se angajează:

— șef depozit utilaje
— șef depozit piese de schimb și materiale

Cei interesați se vor adresa la

STAȚIA UTILAJ DE CONSTRUCȚII ȘI TRANSPORT IAȘI

Str. Tutora nr. 115

Se angajează

în condiții avantajoase:

— tehnician sau maistru

cu experiență de exploatare în specialitate auto sau utilaje de mecanizare-transporturi

în funcția de mecanic șef (responsabil pentru transporturi și utilaje) pentru sediu — șantier teritorial

— mecanic pe buldozer nou S 1.500

— un rutierist pentru UTB 6.500

care va trebui să lucreze cu intermitență pe raza județelor Iași și Vaslui

Cei interesați se vor adresa la

I. E. M. BACAU,

șantierul electromontaj Iași,

șoseaua Manta Roșie nr. 14.

Informații suplimentare se pot obține zilnic de la resortul personal, telefon 16860 — 16861 — 13248.

GRUPUL ȘCOLAR DE CONSTRUCȚII IAȘI

Str. Bucium nr. 17, Telefon 12488,

angajează:

maiștri instructori responsabili

cu practica în producție

în următoarele specialități:

— 2 posturi maiștri constructori;

— 1 post maistru electromecanic sau mecanic.

Condițiile de angajare sînt cele prevăzute în H.C.M. 2841/1969.

— un merceolog pentru serviciul aprovizionare

angajează

Fabrica de tricotaje „MOLDOVA" Iași

Cei interesați se vor adresa direct la întreprindere, serviciul personal, telefon 14850, interior 231, între orele 7—15.

Teatrul Național „Vasile Alecsandri" Iași

angajează de urgență șef formație P.C.I.

Cei interesați se vor prezenta la sediul teatrului între orele 8—14.

Se angajează de urgență

— un merceolog principal — bărbat
— un bucătar calificat

Cei interesați se vor adresa la Școala profesională specială nr. 4 Iași.

GRUPUL DE INSTALAȚII IAȘI

angajează de urgență:

— macaragiu
— sudori.

Cei interesați se vor adresa la Grupul de instalații din str. 7 Noiembrie nr. 51

zilnic între orele 7—15,30 la biroul organizarea muncii sau telefon 17020 — interior 169.

OFICIUL PENTRU CONSTRUCȚIA DE LOCUINȚE PROPRIETATE PERSONALĂ IAȘI

aduce la cunoștința beneficiarilor blocului „F" Podu Roș

că sînt invitați a participa la ședința de constituire a comitetului asociației de locatari

ce va avea loc în ziua de 11X1971, ora 17,30,

în sala mare de ședințe a Direcției generale a agriculturii din str. Ștefan cel Mare.

Prezența este obligatorie.

Se vor comunica și alte probleme ce interesează pe beneficiari.

LABORATORUL PENTRU PROTECȚIA PLANTELOR IAȘI,

str. Hlincea nr. 7, telefon 11376,

angajează de urgență

— UN ȘOFER pentru AUTOUTILITARA I. M. S. 59

Se angajează de urgență!

— șef serviciu comercial
— șefi de magazine
— pictor executant
— electrician întreținere
— merceolog voiajor
— revizor de gestiuni

Cei interesați se vor adresa la

O.C.L. „Metalo-chimice" Iași

strada Ștefan cel Mare nr. 2 bis.

Condiții de angajare și salarizare, conform H.C.M. 914|1968.

Mica publicitate

Schimburi de locuințe

● Schimb garsonieră confort I Craiova cu garsonieră sau apartament Iași, indiferent confortul. Iași, telefon 11093, orele 17—20.

● Ofer trei camere și teren, strada Transilvaniei 12 (cartier Crucea Roșie), pentru două camere bloc, proprietate personală.

● Ofer apartament patru camere Tătărași pentru două apartamente. Telefon 38453, orele 19—21, duminica toată ziua.

Vînzări—cumpărări

● Vînd pian Bösendorfer, stare foarte bună. Telefon 16682, după ora 16,00.

● Vînd apartament bloc trei camere, confort I. Telefon 15215.

● Vînd „Fiat 850", strada Decebal 12 A, bloc Z 7, scara A, apart. 3, orele 16—18.

● Vînd „Skoda 1000 M.B.", perfectă stare, cu radio — 26.000 km. Telefon 30517.

● Vînd autoturism „Dacia 1100", perfectă stare. Fundacul Sărăriei nr. 1.

● Vînd „Moskvici 403" motor în rodaj. Adresați strada Ciric 36.

Oferte de serviciu

● Caut femeie îngrijire copil. Informații strada Pictorului 3, bloc U1, scara A, apart. 2, Tătărași.

Închirieri

● Ingineri căsătoriți, căutăm cameră mobilată bloc, central sau Tătărași. Telefon 31666.

Lecții-meditații

● Meditez matematică, clasele V—XII. Student anul V, Croitoru, Tîrgușorul Copou, bloc 3, camera 8.

Pierderi

● S-a pierdut la 7 octombrie într-un autobuz Păcurari — Bucium o mașină de tricotat. Aducătorului recompensă. Doboș Valeria, strada Canta 38.

● Pierdut legitimația eliberată de Fabrica de tricotaje „Moldova", pe numele Niculăiță Zenovia. O declar nulă.

Diverse

● Familia Alupului aduce cele mai calde mulțumiri domnului profesor Tacu și doctorului Kleinștein, de la Spitalul 2 Iași, pentru îngrijirea acordată.

Decese

● Copiii, nepoții și rudele apropiate anunță încetarea din viață a scumpei lor

LAZĂR MARIA

68 ani.

Înmormîntarea va avea loc duminică, 10 octombrie, ora 13, la cimitirul Eternitatea. Cortegiul pornește din strada Simion Bărnuțiu 92.

● Inspectoratul școlar al județului Iași, Comitetul sindicatului învățămînt, Casa corpului didactic Iași, colegii, prietenii anunță cu profundă durere încetarea din viață, după o grea suferință, a celui ce a fost bunul coleg și prieten

AUREL CIOBANU

învățător, în vîrstă de 47 ani.

Pe această cale, colegii îi aduc ultimul omagiu și exprimă sincere condoleanțe familiei greu încercate.

● Mama, soția, fiica și fiul, surorile și cumnații anunță cu nețărmurită durere încetarea din viață a scumpului lor

AUREL GIOBANU

învățător, în vîrstă de 47 ani.

Înmormîntarea va avea loc la cimitirul Eternitatea, la 10 octombrie, ora 14. Cortegiul va pleca din strada Tufescu 2.

● Colectivul didactic și elevii Școlii generale nr. 30 Iași anunță cu nețărmurită mîhnire încetarea din viață a neuitatului lor coleg, director de școală și învățător

CIOBANU AUREL

Cortegiul funerar va pleca din strada Tufescu nr. 2 spre cimitirul Eternitatea în ziua de duminică, 10 octombrie, ora 14,00.

Pe această cale transmitem condoleanțe familiei îndurerate.

● Adînc îndurerată, familia anunță încetarea din viață, după o scurtă suferință, a celui ce a fost

avocat GH. POMPILIAN

Cortegiul funerar va porni din strada Școalei nr. 6, duminică, 10 octombrie 1971, ora 13, spre cimitirul Eternitatea.

● Cu nemărginită durere anunțăm încetarea din viață a scumpului nostru soț, tată și bunic

avocat GH. POMPILIAN

PE MERIDIANELE GLOBULUI

LUCRĂRILE ADUNĂRII GENERALE A O.N.U.

NEW YORK 8 (Agerpres). — Vorbind în cadrul dezbaterilor din Adunarea Generală a O.N.U., **reprezentantul Liberiei, Rudolf Grimes,** s-a ocupat de situația din sudul Africii, condamnînd atrocitățile comise de regimul de la Pretoria împotriva populației de culoare și politica acestuia în Namibia.

Reprezentantul Irakului, Talib El-Shibib, a consacrat cea mai mare parte a discursului său situației din Orientul Apropiat, insistînd asupra încălcării drepturilor populației palestiniene. El s-a pronunțat pentru restabilirea drepturilor Republicii Populare Chineze la O.N.U. și a combătut teoria celor „două Chine". Vorbitorul a sprijinit, de asemenea, propunerea privind convocarea unei conferințe generale pentru dezarmare.

Luînd cuvîntul în continuare, **reprezentantul Ruandei, Fidele Nkundabagenzi,** s-a pronunțat pentru încetarea războiului din Vietnam și pentru reducerea încordării în Orientul Apropiat. El a salutat contactele stabilite între organizațiile de Cruce Roșie din R.P.D. Coreeană și Coreea de sud. „Coreenii singuri trebuie să-și rezolve problemele lor", a spus vorbitorul.

În cuvîntul său, **reprezentantul Noii Zeelande, Richard Muldoon,** a exprimat speranța că Franța nu va decide să efectueze o nouă serie de experiențe nucleare în Pacificul de sud.

Ministrul de externe al Republicii Nicaragua, Lorenzo Querrero, a declarat că țara sa preconizează construirea unui canal între Atlantic și Pacific și a cerut concursul Națiunilor Unite în această privință. El a salutat ideea unei conferințe pentru securitatea europeană și a opinat că problemele securității ar trebui să fie examinate, de asemenea, pe planul întregii comunități internaționale.

Ministrul de externe al Sudanului, Mansour Khalid, a denunțat regimurile rasiste din Africa de sud și Rhodesia. Vorbitorul a cerut, pe de altă parte, ca nici un fel de manevre procedurale să nu împiedice restabilirea drepturilor legitime ale R. P. Chineze la O.N.U.

Întrevedere C. Mănescu—P. Harmel

NEW YORK 8 (Agerpres). — La sediul misiunii belgiene pe lîngă Organizația Națiunilor Unite a avut loc o întrevedere între Corneliu Mănescu, ministrul afacerilor externe al României, și Pierre Harmel, ministrul de externe al Belgiei. A fost efectuat un amplu schimb de păreri asupra problemelor importante aflate pe agenda sesiunii Adunării Generale și au fost abordate aspecte ale securității și cooperării în Europa, perspectivele conferinței pentru securitate europeană. Au fost, de asemenea, examinate relațiile bilaterale, constatîndu-se progresele realizate în acest domeniu.

Omanul — al 131-lea membru al O. N. U.

NAȚIUNILE UNITE 8 (Agerpres). — Adunarea Generală a votat joi în favoarea admiterii sultanatului Oman în Organizația Națiunilor Unite. Omanul devine, astfel, cel de-al 131-lea membru al O.N.U. La actuala sesiune a Adunării Generale au fost admise în O.N.U. patru noi state — Bahrein, Qatar, Bhutan și Oman.

Declarațiile ministrului de externe canadian

OTTAWA 8 (Agerpres). — Delegația canadiană la sesiunea Adunării Generale a Națiunilor Unite va vota în favoarea proiectului de rezoluție intitulat „Restabilirea drepturilor legitime ale Republicii Populare Chineze la O.N.U.", a declarat ministrul de externe Mitchell Sharp, în Camera Comunelor a Canadei. El a precizat că delegația țării sale va vota împotriva oricărei moțiuni contrare acestui proiect de rezoluție.

Scurte știri

ALGER

Președintele Consiliului de Miniștri al U.R.S.S., Alexei Kosîghin, și-a încheiat vineri vizita oficială în Algeria, plecînd în Maroc — informează agenția T.A.S.S. La încheierea vizitei, Alexei Kosîghin și președintele Houari Boumediene au semnat o declarație comună sovieto-algeriană.

PEKIN

Agenția China Nouă anunță că, în urma consultărilor între guvernele R. P. Chineze și Tunisiei și pe baza dorinței comune a celor două părți de a dezvolta relații prietenești, guvernul R. P. Chineze a hotărît reluarea activității ambasadei sale din Tunis. Un ambasador al R. P. Chineze va fi trimis la Tunis, menționează agenția China Nouă.

MADRID

Greva muncitorilor mineri de la compania „Unosa" din Asturia, declanșată la 1 octombrie, continuă.

SPORT

CHARLOTTE 8 (Agerpres)

Vineri în orașul american Charlotte (Carolina de nord) a început finala competiției internaționale „Cupa Davis" în care se întîlnesc selecționatele de tenis ale S.U.A., deținătoarea „salatierei de argint" și României. Peste 6.000 de spectatori au fost prezenți pe terenul central al arenei „Old Providence Racquet and Swim Club" la disputarea primului meci care a opus americanului Stan Smith, învingătorul marelui turneu de la Forest Hills, pe Ilie Năstase, nr. 1 al echipei românești. Smith a repurtat victoria cu scorul de 7—5, 6—3, 6—1.

În Comitetul Special al O. N. U. pentru decolonizare

NEW YORK 8 (Agerpres). Comitetul Special al O.N.U. pentru decolonizare a protestat împotriva hotărîrii Senatului S.U.A. de a autoriza firmele americane să cumpere minereu de crom din Rhodesia. Într-o declarație, adoptată în unanimitate, membrii Comitetului au cerut guvernului S.U.A. să mențină în vigoare embargoul asupra comerțului cu Rhodesia. Orice legătură comercială cu guvernul rasist de la Salisbury, arată declarația, constituie o încălcare a sancțiunilor economice luate de Consiliul de Securitate al O.N.U. contra regimului din Rhodesia de sud.

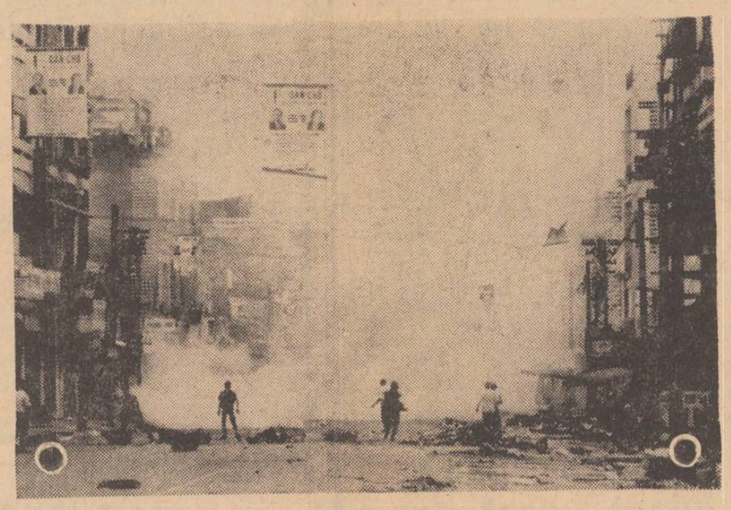

În Vietnamul de sud au avut loc, recent, alegerile prezidențiale, farsă electorală cu un singur candidat, președintele Thieu. În ziua alegerilor, ca de altfel și în zilele premergătoare, au avut loc la Saigon și alte orașe vietnameze demonstrații de protest împotriva acestor alegeri.

IN CLIȘEU: **Explozie la Saigon cu cîteva ore după deschiderea oficiilor de votare, în apropierea Palatului Prezidențial.**

În Vietnamul de sud și Cambodgia

Forțele patriotice provoacă mari pierderi trupelor inamice

SAIGON 8 (Agerpres).

Forțele patriotice din Vietnamul de sud au provocat, în ultimele săptămîni, mari pierderi trupelor intervenționiste americane și celor ale regimului saigonez. După cum informează agenția de presă „Eliberarea", în intervalul 25 august — 25 septembrie au fost nimicite, numai în regiunile centrale ale Vietnamului de sud, efective totalizînd 4 520 de soldați și ofițeri inamici, între care 396 americani. Totodată, pierderi grele au suferit, în urma atacurilor patrioților, și numeroase detașamente ale așa-numitelor „gărzi civile" saigoneze.

În perioada menționată, forțele patriotice sud-vietnameze au distrus peste 200 de autocamioane militare, 57 de transportoare blindate și 8 piese de artilerie. Patrioții au aruncat, totodată, în aer cinci eșaloane militare și o stație de radar și au provocat explozia unui număr de 55 000 de bombe și obuze din diferite depozite ale inamicului. Artileria antiaeriană a forțelor patriotice a doborît 26 de avioane inamice, iar artileria de cîmp a scufundat două nave militare dușmane.

Luptătorii forțelor de eliberare au mai capturat, în intervalul amintit, 300 de piese de armament de diferite tipuri, 9 stații de radio și o mare cantitate de echipament militar. A fost distrus un mare număr de lagăre de concentrare saigoneze, precum și un număr însemnat de puncte de sprijin ale forțelor americano-saigoneze.

*

PNOM PENH 8 (Agerpres). În cursul atacului lansat asupra pozițiilor trupelor regimului Lon Nol, amplasate la Prek Thnol, forțele de rezistență populară din Cambodgia au scos din luptă 200 de soldați inamici — anunță agenția A.K.I. În cursul unei singure nopți, patrioții khmeri au distrus 110 vehicule militare, între care 15 tancuri, o centrală electrică, alte obiective militare, capturînd, totodată, importante cantități de armament.

Încheierea conferinței anuale a Partidului laburist britanic

BRIGHTON 8 — Corespondentul Agerpres, N. Plopeanu, transmite: Vineri, a luat sfîrșit, după cinci zile de dezbateri, conferința anuală a Partidului laburist din Marea Britanie. În ultima sa ședință, conferința a adoptat, împotriva recomandărilor Comitetului Executiv Național, o rezoluție în care se exprimă convingerea că „în viitorul manifest electoral al Partidului laburist se va include propunerea privind naționalizarea tuturor băncilor și companiilor de asigurare", rezoluție considerată ca o importantă victorie a aripii de stînga a partidului. Totodată, conferința a adoptat hotărîrea privind recomandarea adresată unui eventual viitor guvern laburist „de a renaționaliza fără despăgubiri toate sectoarele care vor fi denaționalizate de actualul guvern conservator".

Aici, la Brighton, se apreciază că reuniunea nu a constituit o dezbatere cuprinzătoare, cum au cerut numeroase organizații locale laburiste, după cum nu puține probleme au rămas încă în suspensie. Din agenda preliminară de 415 proiecte de rezoluție, au fost examinate cu precădere cele care privesc bilanțul celor 16 luni de guvernare conservatoare. Conferința a relevat, astfel, că numărul șomerilor a crescut cu peste 350.000, atingînd aproape un milion, prețurile s-au majorat cu peste 12 la sută, chiriile sînt pe punctul de a se dubla, inflația afectează grav economia, iar nivelul de trai al celor ce muncesc scade vertiginos. La conferință, însă, nu s-a vorbit aproape de loc despre partea ce revine laburiștilor în deteriorarea economiei britanice, știut fiind că o serie de fenomene actuale negative își făcuseră apariția încă din perioada guvernării laburiste.

În domeniul politicii externe, trei teme au dominat lucrările conferinței: preconizata aderare a Angliei la Piața comună, relațiile Est-Vest, securitatea europeană. Hotărînd cu o majoritate zdrobitoare să se opună aderării Angliei la C.E.E. în condițiile negociate de guvernul conservator, conferința laburistă a ridicat o problemă deosebit de serioasă nu numai în fața cabinetului Heath, dar și a „celor șase". Harold Wilson, liderul partidului, și James Callaghan, membru în Comitetul Executiv Național, au adresat un avertisment guvernelor țărilor membre ale Pieței comune, anunțîndu-le în mod expres că un viitor guvern laburist va renegocia principalele puncte ale acordului realizat de actualul guvern britanic cu „cei șase". Prin urmare, în momentul venirii la putere a laburiștilor, semnătura Marii Britanii pe Tratatul de la Roma ar putea fi pusă în cauză.

Delegații care au luat cuvîntul pe marginea dezbaterilor privind relațiile Est-Vest și securitatea europeană s-au pronunțat pentru convocarea unei conferințe cu participarea tuturor țărilor continentului, menționînd, în context, că a sosit timpul să se treacă de la declarații la acțiuni.

Măsuri excepționale de securitate în Columbia

BOGOTA 8 (Agerpres)

În capitala columbiană și în numeroase alte localități din țară au fost instituite joi măsuri excepționale de securitate, ca urmare a unui atentat eșuat din partea unor necunoscuți asupra generalului Alvaro Valentica Tovar, directorul școlii militare din Bogota. Măsurile au fost hotărîte la o reuniune de urgență a guvernului cu participarea liderilor militari, prezidată de președintele țării, Misael Pastrana.

Unități militare și de poliție au fost scoase în stradă pentru a opera cercetări în vederea descoperirii autorilor atentatului, care, după ce au deschis foc de armă automată asupra mașinii în care se afla Tovar, rănindu-l grav, au reușit să dispară de la locul crimei. Elicoptere militare survolează neîntrerupt capitala, comunicînd cu unitățile de cercetare. Pînă în prezent, nu au fost operate arestări în rîndul unor persoane ce ar putea fi implicate în acest atentat. După cum informează agenția Prensa Latina, la Bogota circulă zvonuri potrivit cărora atentatul ar fi fost pus la cale de elemente de gherilă urbană, în timp ce altele vorbesc de acțiuni provocatoare cu scopul de a crea o stare de tensiune în țară. Agenția France Presse remarcă resentimentul stîrnit de acest atentat în rîndurile armatei și o activizare a liderilor militari de dreapta, adepți ai unei „linii dure" în politica internă a guvernului condus de președintele Misael Pastrana.

Austria: din nou alegeri

Duminică, în întreaga Austrie se vor desfășura alegeri pentru Parlamentul federal. În competiția pentru voturile celor 4 984 440 alegători se află patru partide: Partidul socialist, Partidul populist, Partidul liberal și Partidul comunist.

Din martie 1970 pînă acum, Austria a trecut prin două campanii electorale care au răsturnat unele tradiții politice. Astfel, la alegerile legislative de anul trecut, pentru prima oară în istoria postbelică a acestei țări, s-a alcătuit un guvern, „monocolor" format din reprezentanți ai Partidului socialist. Pînă atunci, Austria fusese guvernată fără întrerupere de o coaliție guvernamentală a Partidului populist și Partidului socialist, iar — întrucît populiștii erau acei care aveau majoritatea relativă în parlament — în aceste coaliții funcția de cancelar le-a revenit întotdeauna.

Anul trecut însă, socialiștii au cîștigat majoritatea relativă în Parlament, urmînd să le revină lor rolul de vioara întîi într-un eventual cabinet de coaliție. Lucrurile însă nu s-au întîmplat așa, deoarece, în decursul guvernării celor două partide, se acumulaseră destule contradicții, pe de o parte, iar pe de alta, populiștii nu s-au împăcat cu ideea ocupării poziției secunde.

În aprilie anul acesta, cea de-a doua confruntare electorală — alegerile prezidențiale — a dat din nou cîștig de cauză socialiștilor prin realegerea în funcția de președinte al țării a lui Franz Jonas. Realegerea lui Jonas a infirmat și ea o tradiție, deoarece pînă atunci se credea că electoratul austriac preferă ca funcțiile de cancelar și de președinte să fie exercitate de persoane aparținînd unor partide diferite.

Mulți observatori politici considerau alegerile prezidențiale un test de primă importanță privind desfășurarea ulterioară a raporturilor dintre partidele politice austriece. Se aprecia că alegerile prezidențiale vor oferi partidelor politice motive în plus sau în minus pentru a dori sau nu alegeri înainte de termen: ceea ce, de altfel, s-a confirmat întrutotul.

Partidul socialist a hotărît să nu scape șansa care s-a conturat după alegerile prezidențiale de a cîștiga majoritatea absolută în Parlament, punîndu-se astfel la adăpost de orice surpriză pe care i-ar aduce-o viitorul. În cele 15 luni de guvernare a Partidului socialist, multe probleme interne au rămas nerezolvate. Socialiștii susțin că nu au prezentat în Consiliul național austriac o serie de legi care să soluționeze aceste probleme tocmai pentru că nu dispuneau de o majoritate sigură în Parlament. Cancelarul Bruno Kreisky a afirmat în mod explicit acest lucru într-un interviu acordat agenției U.P.I., declarînd că „cele mai multe probleme nu au putut fi rezolvate de guvern deoarece acesta nu a dispus de majoritatea necesară pentru aprobarea măsurilor; în acest fel, activitatea guvernului a fost limitată". După părerea lui Kreisky, noile alegeri vor pune capăt acestei situații neclare.

Campania electorală s-a desfășurat pe trei teme principale: creșterea prețurilor, reforma armatei și cerințele sindicatelor de naționalizare a unor ramuri industriale. De altfel, problemele interne au dominat disputele politice electorale. Cu toate argumentele folosite de specialiști, în perioada lor de guvernare, prețurile au cunoscut o sporire rapidă la fel ca și impozitele asupra salariilor, în sectorul agrar s-au acumulat, de asemenea, multe nemulțumiri, iar ritmul de creștere a producției a fost lent.

În această campanie electorală, Partidul comunist austriac a desfășurat o amplă acțiune pentru adoptarea unor reforme în domeniile social și economic. Printre altele, el preconizează o politică socială activă orientată spre o redistribuire mai echitabilă a venitului național, o repartizare a poverii fiscale în favoarea muncitorilor și salariaților.

Asupra rezultatelor confruntării electorale de duminică, observatorii politici nu se hazardează în pronosticuri. Deși scopul principal al Partidului socialist, care a hotărît organizarea de alegeri înainte de termen, este cucerirea majorității parlamentare și, prin aceasta, formarea unui guvern cu șanse mai mari de durabilitate, este însă posibil să nu se înregistreze deplasări electorale substanțiale pe care acesta le așteaptă. O asemenea eventualitate va determina o reevaluare a relațiilor dintre partidele politice, reîncercări de reeditare a vechii „mari coaliții" dintre socialiști și populiști sau o alianță a Partidului socialist cu Partidul liberal. Ultima nu pare de loc exclusă, ținînd seama de faptul că cele două grupări politice au găsit în ultima legislatură un teren comun de colaborare în unele probleme.

C. VARVARA

COMENTARIUL ZILEI

La Tokio a apărut recent în editura „Kobunsha"

„O politică de pace și colaborare internațională"

Culegere de texte din cuvîntările, articolele și interviurile tovarășului

NICOLAE CEAUȘESCU

TOKIO 8 — Corespondentul Agerpres, Florea Țuiu, transmite: Editura „Kobunsha" din Tokio a scos recent de sub tipar volumul „O politică de pace și colaborare internațională", cuprinzînd o culegere de texte din cuvîntările, articolele și interviurile tovarășului Nicolae Ceaușescu, precedată de o amplă prezentare biografică a secretarului general al Partidului Comunist Român, președintele Consiliului de Stat al Republicii Socialiste România.

In nota adresată cititorilor japonezi, editorul relevă progresele României din ultimul sfert de secol, perioadă în care „această țară s-a aflat continuu sub semnul devenirii și autodepășirii", a cunoscut o dezvoltare complexă, multilaterală, evidențiindu-se totodată, pe plan extern prin „luările sale de poziție energice și constructive în principalele probleme internaționale". „De toate aceste transformări spectaculoase — remarcă editorul — este legat indisolubil numele președintelui Nicolae Ceaușescu".

In prima parte a volumului, intitulată sugestiv „In mijlocul poporului", traducătorul textelor și îngrijitorul ediției, cunoscutul publicist Goichi Kusano, punctează principalele momente din viața și activitatea tovarășului Nicolae Ceaușescu. Se evocă, rînd pe rînd, anii copilăriei, ucenicia, primii pași în mișcarea muncitorească revoluționară, participarea activă la lupta antifascistă, pentru răsturnarea dictaturii antonesciene și întoarcerea armelor împotriva coaliției hitleriste, la înfăptuirea adîncilor prefaceri din perioada construcției socialiste. Autorul subliniază contribuția creatoare a tovarășului Nicolae Ceaușescu la elaborarea politicii interne și externe a partidului și statului nostru, la promovarea noului și dinamizarea activității în toate sectoarele vieții sociale. „Investit cu cele mai înalte răspunderi în partid și în stat — scrie Goichi Kusano —, Ceaușescu are posibilitatea de a-și pune în valoare puternica sa personalitate, slujindu-și cu pasiune și talent patria. Popularitatea și simpatia de care se bucură, atît în țara sa, cît și peste hotare, sînt o recunoaștere a meritelor sale excepționale, a inteligenței și energiei creatoare pe care le dedică poporului său, idealor nobile ale progresului și păcii".

Cititorului japonez îi sînt prezentate ample extrase din asemenea documente fundamentale ca rapoartele la Congresele al IX-lea și al X-lea ale P.C.R., raportul asupra proiectului de Constituție a Republicii Socialiste România, cuvîntarea la sesiunea jubiliară consacrată celei de-a XXV-a aniversări a eliberării României, articolele „Rolul conducător al partidului în etapa desăvîrșirii construcției socialiste" și „România și securitatea europeană". Selecția oferă posibilitatea cunoașterii, în modul cel mai autentic, a concepției și opțiunilor Partidului Comunist Român și ale statului nostru în cele mai arzătoare probleme ale contemporaneității: raportul de forțe pe plan mondial; rolul națiunii în lumea modernă; internaționalismul socialist și dezvoltarea mișcării comuniste și muncitorești, a frontului democrat-revoluționar, antiimperialist; extinderea și intensificarea colaborării dintre toate țările, indiferent de orînduire socială, pe baza principiilor unanim recunoscute ale dreptului internațional; securitatea, dezarmarea, renunțarea la folosirea forței și la amenințarea cu forța; perspectivele păcii și progresului.

In încheiere, sînt reproduse principalele capitole din cuvîntarea ținută de președintele Consiliului de Stat în cadrul Adunării Generale a O.N.U. la a 25-a sesiune jubiliară a acesteia, din expunerea făcută cu prilejul sărbătoririi semicentenarului Partidului Comunist Român, precum și interviul acordat ziarului japonez „Yomiuri Shimbun" la 1 ianuarie 1970. Un grupaj de fotografii întregește, prin imagini reprezentative, mesajul cărții.

Apariția volumului reprezintă încă o confirmare a interesului larg manifestat de opinia publică internațională față de politica internă și externă a României socialiste, față de personalitatea tovarășului Nicolae Ceaușescu. In același timp, recentul eveniment editorial se înscrie ca o contribuție prețioasă la cauza cunoașterii și prieteniei între popoarele Japoniei și României.

O delegație guvernamentală română a sosit la Pekin

PEKIN 8. — Corespondentul Agerpres, Ion Gălățeanu, transmite: Delegația guvernamentală a Republicii Socialiste România, condusă de Ioan Avram, ministrul industriei construcțiilor de mașini, a sosit la Pekin, unde va participa la deschiderea expoziției industriale române. La aeroport, delegația a fost întîmpinată de Li Shui-Cin, ministrul construcțiilor de mașini nr. 1, Li Iao-uan, adjunct al ministrului afacerilor externe, adjuncți ai ministrului industriei constructoare de mașini, reprezentanți ai Ministerului Comerțului Exterior.

Au fost prezenți, de asemenea, Aurel Duma, ambasadorul României la Pekin, membri ai ambasadei, precum și Mircea Bădică, directorul expoziției industriale române.

Intre delegația română și ministrul construcțiilor de mașini numărul 1, membri ai conducerii acestui minister, ai Ministerului pentru Relații Economice cu Străinătatea și ai Ministerului Comerțului Exterior, a avut loc vineri o convorbire în cadrul căreia au fost abordate probleme privind dezvoltarea cooperării, lărgirea schimburilor în domeniul mașinilor și utilajelor, precum și aspecte legate de livrările reciproce de instalații complete și utilaje.

Seara, în cinstea delegației guvernamentale române a fost oferită o recepție.

CALEIDOSCOP

LENINGRAD 8 (Agerpres). — În partea de nord a Oceanului Atlantic și-au început activitatea în cadrul programului internațional „Experimentul polar", navele expediționare sovietice „Poliarnik" și „Okeanograf", cărora li se vor adăuga alte trei nave științifice sovietice și colectivele stațiilor sovietice „Polul Nord", aflate în prezent în derivă pe banchizele calotei de gheață nord polare.

Scopul cercetărilor constă în precizarea mecanismului schimbului de temperatură și de umiditate între atmosferă și ocean în diferite anotimpuri.

Oamenii de știință consideră că prin intermediul cercetărilor în cadrul programului „Experimentul polar" se va îmbunătăți calitatea și precizia prognozelor meteorologice.

*

ROMA 8 (Agerpres). Sute de familii au rămas fără adăpost, numeroase șosele au fost avariate, iar culturile agricole au avut de suferit din cauza ploilor torențiale care au căzut în ultimele zile în numeroase localități din provinciile siciliene Agrigento și Caltanisetta. Potrivit unor calcule preliminare, pagubele provocate de această calamitate naturală se ridică la 20 miliarde lire.

*

WASHINGTON 8 (Agerpres). — Anual, 75 000 de americani suferă de pe urma intoxicațiilor grave cauzate de folosirea pe scară largă în agricultură a insecticidelor. Lucru ciudat, cercetătorii au observat că singurele care nu suferă de pe urma folosirii acestor insecticide sînt gîștele, care după o perioadă anumită devin... imune.

*

PARIS 8 (Agerpres). Un medic parizian, specialist în O.R.L., și-a tratat cu multă abnegație, timp de doi ani de zile, gazda care suferea de surzenie. După reușita tratamentului, gazda a dat dovadă de cea mai neagră nerecunoștință. Ea s-a adresat autorităților, cerînd evacuarea din locuință a medicului în cauză. Motivul: medicul face prea mult zgomot atunci cînd se află... acasă!

*

LONDRA 8 (Agerpres). — Cei 94 de meșteri, care, în urmă cu 847 de ani, au bătut o serie de monede din argint, la ordinul regelui Henric I, și cărora li s-a tăiat mîna dreaptă datorită suspiciunii că ar fi folosit la turnare o cantitate prea mare de cositor, au fost... recent reabilitați. Analiza Roentgen la care au fost supuse monedele în cauză a demonstrat că ele conțineau o cantitate infimă din metalul care le-a fost fatal meșterilor englezi.

*

DELHI 8 (Agerpres). — In Bengalul de vest, 20 000 de locuințe au fost distruse în urma ciclonului care s-a abătut săptămîna trecută asupra districtelor Birdhum și Bankura — se anunță la Delhi. Totalul pagubelor materiale se ridică la mai multe milioane de rupii.

*

DAMASC 8 (Agerpres). — Ploile torențiale, care s-au abătut în ultimele 24 de ore asupra regiunilor din nordul Siriei, au provocat mari inundații, în special în provinciile Alep și Idlib. Comunicațiile între localități au fost perturbate.

Echipe speciale au fost mobilizate în vederea salvării cetățenilor ale căror locuințe au fost inundate.

Redacția și Administrația: strada Vasile Alecsandri nr. 8 — Iași. Telefon 14187.

Tiparul: Intreprinderea poligrafică Iași, str. Vasile Alecsandri nr. 6, Telefon 14620

ANUL XXVII, Nr. 7795
DUMINICĂ 10 OCTOMBRIE 1971
4 PAGINI
30 BANI

Proletari din toate țările, uniți-vă!

Flacăra Iaşului

Organ al Comitetului judeţean Iaşi al P.C.R. şi al Consiliului popular judeţean

În pagina a 4-a

▪ O.N.U. Dezbaterile din Adunarea Generală

▪ COMENTARIU EXTERN

ANGLIA ŞI PIAŢA COMUNĂ

Semnificaţia votului de la Brighton

La cooperativele agricole din Bosia şi Cîrjoaia

Numai măsurile pe hîrtie nu sînt suficiente pentru bunul mers al lucrărilor agricole

▪ Rezultate ce puteau fi mult mai bune ▪ Dispoziţii încălcate ▪ Hotărîrea a rămas pe hîrtie ▪ De ce la sediul secţiei de mecanizare? ▪ La drum, cu tractorul scos din brazdă

Acum e mult de lucru în agricultură. Nu intenţionăm să înşiruim toate lucrările de sezon, ci să arătăm că bunul mers al campaniei depinde de felul cum este organizată munca, de hărnicia oamenilor, de calitatea îndrumărilor şi controlului. La cooperativa agricolă din comuna Bosia s-au făcut pînă în prezent cîteva lucruri bune. Referitor la semănat, se poate arăta că pînă aseară această lucrare a fost încheiată pe 250 de hectare, că 10 tractoare erau concentrate la pregătirea altor 100 de hectare unde, după cum ne-a spus tovarăşul Moloci, inginerul şef al cooperativei agricole, de luni aici urmează să intre la lucru semănătorile. În ziua vizitei noastre în această unitate se începuse şi expedierea cartofilor contractaţi, se continua culesul în vie şi la grădina de legume, se treiera floarea-soarelui, se recolta porumbul.

Ritmul în care se desfăşurau ultimele două lucrări, în special treieratul florii-soarelui şi recoltatul porumbului — putea fi cu mult mai bun. Tovarăşul Simion V. Agrigoroaie, şeful secţiei de mecanizare, ne spunea că cele două combine care sînt folosite în prezent la treierişul de la grămadă la grămadă, ar putea bate şi două vagoane pe zi. „Or, preciza dînsul, noi facem 1000—2000 kg. cu fiecare maşină. În unele zile, cele două combine au fost deservite doar de trei oameni. Vă închipuiţi ce randament a fost asigurat". Inginerul şef a intervenit la timp şi a întărit echipa de deservire a acestor combine însă au rămas descoperite alte locuri de muncă. Vinovaţi de slaba participare la muncă din unele sectoare se fac organizaţiile de partid, unii dintre brigadieri şi foarte mulţi şefi de echipă care nu îndeamnă oamenii la treabă. Ce exemplu poate constitui, pentru membrii brigăzii sale, tov. Mihai Ichim, secretarul organizaţiei de bază din brigada nr. 3 care, în ziua de 9 octombrie, cu de la sine putere, a luat un atelaj repartizat la căratul cartofilor, pentru a-şi rezolva anumite treburi personale?

De fiecare dată, organele comunale de partid şi de stat de la Bosia intervin cu măsuri bune pentru înviorarea campaniei agricole. Dar, cîteodată, acestea rămîn doar pe hîrtie. Vineri seara, în şedinţa de comandament comunal s-a hotărît ca salariaţii din comună să dea o mînă de ajutor cooperatorilor la terminarea însilozărilor. Şefii unităţilor respective s-au angajat că vor duce la îndeplinire cele stabilite. Zadarnic au aşteptat şefa fermei zootehnice şi unul dintre tractorişti să le sosească ajutoarele, căci acestea nici la ora 12 nu-şi făcuseră apariţia. Cei în cauză ar trebui să înveţe ce înseamnă disciplina şi hărnicia de la profesorii, învăţătorii şi elevii de la şcolile din comună, despre care ţăranii cooperatori, conducerea cooperativei agricole au numai cuvinte de laudă.

Pe tov. Constantin Ştefureac, preşedintele consiliului popular comunal, l-am găsit cu lopata în mînă pe şantierul unei construcţii comunale. Muncea alături de elevii şcolii. E important şi acest obiectiv, nimic de spus, dar poate că era mai bine dacă se ocupa de problema transportării recoltei. Poate că în această calitate n-ar mai fi mobilizat, la lucrările de pe acest şantier, carele cooperativei agricole, ci ar fi apelat la cetăţenii din comună care deţin în mod ilegal atelaje.

Cooperativa agricolă din Bosia nu stă de loc bine cu eliberatul terenului de recoltă, mai ales cu căratul porumbului, după care urmează să se însămînţeze grîu pe 300 de hectare. Din 620 de hectare de porumb, au fost eliberate doar 40. Deşi s-a recomandat din vreme ca la eliberatul terenului să se folosească sănioaie care asigură un mare randament, abia în ultimele zile conducerea C.A.P.-ului a luat o astfel de măsură. „Am făcut trei sănioaie şi mai facem două", ne-a spus tov. Constantin Pecheanu, preşedintele cooperativei agricole. Ieri, însă, meşterul unităţii nu s-a mai apucat de construirea celorlalte două, deoarece n-a avut un tovarăş ca ajutor. Dacă conducerea cooperativei agricole ar fi respectat şi în vară indicaţiile date ca la recoltarea păioaselor, balotierele să lucreze în agregat cu săniile pentru transportul baloţilor, sau măcar dacă se luau pînă acum măsuri ca aceşti baloţi să fie căraţi de pe mirişti, în prezent două tractoare cu remorcile respective ar fi lucrat la căratul recoltei sau la semănat, nicidecum la eliberarea miriştilor de baloţi, mirişti care urmează să fie pregătite pentru semănat abia de acum încolo.

Alaltăieri pe la amiază, ne-am oprit la secţia de mecanizare de la C.A.P. Cîrjoaia. In loc să se afle acolo unde munceau mecanizatorii, tov. Constantin Cojocaru, şeful secţiei de mecanizare, era la sediul secţiei. Tot aici se aflau 4 tractoare, două remorci, maşini care în planul tehnico-operativ au fost prinse să facă treabă. Ni s-a spus că pe două dintre tractoare n-are cine să lucreze. Ce s-ar fi întîmplat dacă şeful secţiei de mecanizare, mecanicul secţiei ar fi urcat la volanul acestor tractoare şi ar fi muncit alături de mecanizatori? Fiindcă C.A.P. Cîrjoaia mai are mult de semănat şi de cărat recoltă de pe cîmp. Nu este admis ca mijloacele meca-

Gh. STEJARU

(continuare în pag. a 3-a)

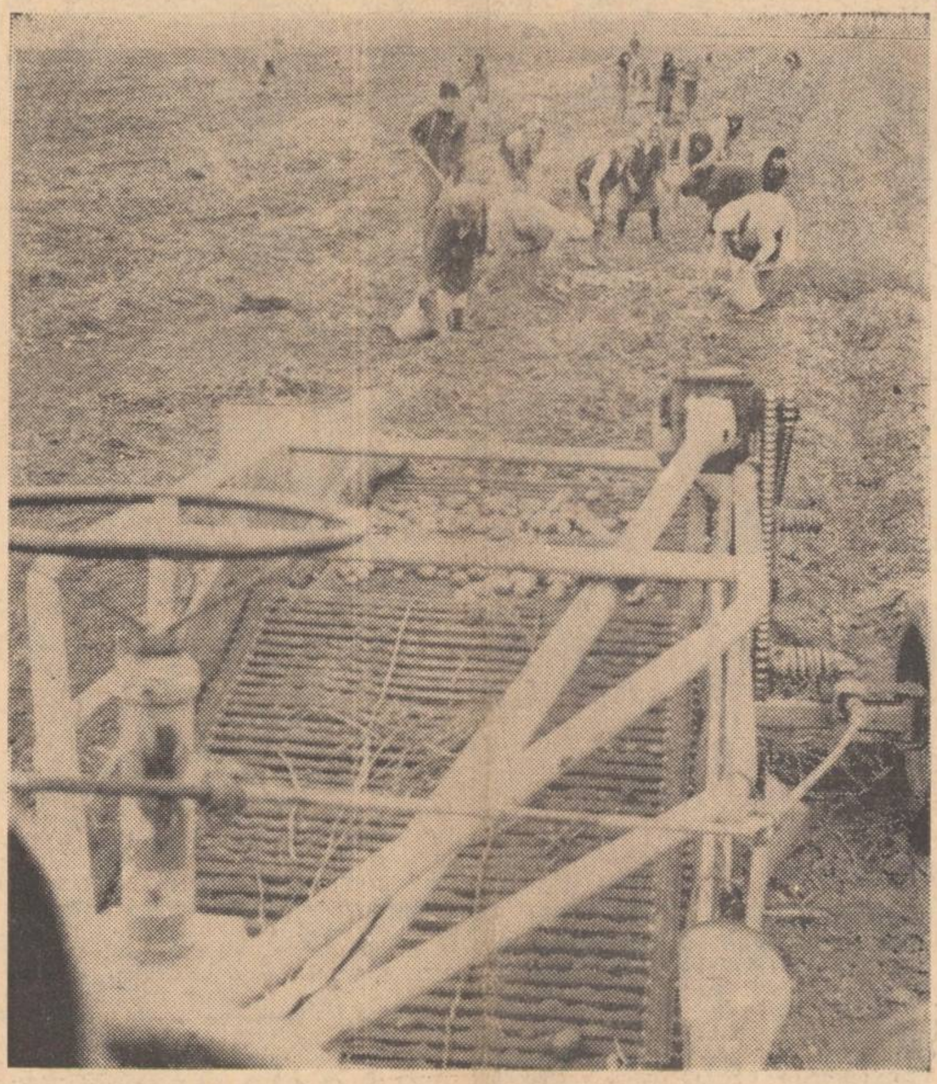

La C.A.P. Ruginoasa se recoltează ultimele suprafeţe cultivate cu cartofi.

LA JUMĂTATE DE VEAC DE LA ABSOLVIREA LICEULUI

Însemnări

Pentru cei mai mulţi dintre noi, ziua de ieri a fost o zi obişnuită, nu însă şi pentru cei peste 30 de tovarăşi care au sărbătorit la Liceul „M. Sadoveanu" o jumătate de secol de la terminarea cursurilor acestei prestigioase şcoli, trunchi din rădăcina Academiei Mihăilene, sursă de cadre de o factură sufletească cu totul deosebită, care au constituit şi rămîn nu numai mîndria unităţii respective, dar şi a oraşului şi a întregii ţări. „În acest Liceu naţional — scria Sadoveanu în „Anii de ucenicie" — m-am putut felicita că am găsit un mediu de extraordinară fermentaţie culturală. Toate ideile generoase ale timpului ... aveau circulaţie intensă între colegi". Sînt vorbe care merită a fi înscrise pe frontispiciul clădirii şi pe care, în diferite variante, le-am auzit rostite ieri de cărturari veniţi din toate colţurile ţării spre a aduce acelaşi omagiu şcolilor dragi, spre a se revedea şi a-şi răscoli amintirile.

Iată-i deci pe cei rămaşi din 80 de absolvenţi (promoţia 1913—1921), adunaţi pentru cîteva ore în băncile clasei şi redeveniţi pentru o clipă elevi, dincolo de semnele anilor înscrustate pe chipuri. Peste 30 din ei n-au răspuns la apel şi, în mod firesc, gîndul celor prezenţi s-a îndreptat cu reculegere şi duioasă aducere aminte către profesorii şi camarazii dispăruţi din viaţă. Academicianul Vasile Mârza a evocat cu emoţie în cuvinte de un vibrant respect şi admiraţie personalitatea profesorului Grigore Bârsan, directorul de pe atunci al şcolii, „unul dintre cei mai desăvîrşiţi pedagogi a cărui amintire ne-a luminat adolescenţa şi a cărui comportare mi-a servit drept exemplu. De la el am învăţat — a spus apoi vorbitorul — că şcoala este o mare familie, că raporturile dintre colegi trebuie să fie aceleaşi ca între membrii unei familii, iar pe elevi trebuie să-i tratezi cu seriozitatea şi înţelegerea cu care-ţi tratezi proprii tăi copii". Rînd pe rînd, au fost rostite, în memoria profesorilor Octav Botez, Petre Andrei, Teofil Simenschi, Alexandru Atanasiu, Ioan Constantinescu şi a altora, cuvinte la fel de calde şi mişcătoare, care dovedesc din nou că dascălii, părinţi spirituali ai atîtor generaţii, rămîn neuitaţi peste ani şi ani, exemple mereu vii în amintirea tuturor urmaşilor. Au fost apoi evocaţi colegii, iar încetişor, de la „Masa umbrelor" discuţiile au alunecat în alte domenii, vechii camarazi făcînd impresionante confesiuni şi schimbînd impresii de neuitat din anii de şcoală, dar şi din perioada ce le-a urmat cu frămîntările, împlinirile şi satisfacţiile drumului ales în viaţă. „Elev fiind încă la fostul Liceu Naţional — spunea printre altele academicianu Vasile Mârza — urmînd exemplul unor profesori străluciţi ca P. Constantinescu-Iaşi — am intrat în mişcarea muncitorească, iar la Universitatea populară ce funcţiona pe strada Max Wexler, mi-am adus obolul prin modeste expuneri pe

Elena PIETRARU

(continuare în pag. a 2-a)

Pe scena Operei Române din Bucureşti

Spectacol de gală prezentat de Ansamblul de balet „China"

Ansamblul de balet „China" şi-a inaugurat turneul în ţara noastră printr-un spectacol de gală prezentat, în seara zilei de sîmbătă, 9 octombrie, pe scena Operei Române din Bucureşti.

La spectacol au asistat tovarăşul Nicolae Ceauşescu, împreună cu tovarăşa Elena Ceauşescu, tovarăşii Emil Bodnaraş, Manea Mănescu, Paul Niculescu-Mizil, Gheorghe Pană, Gheorghe Rădulescu, Ilie Verdeţ, Maxim Berghianu, Florian Dănălache, Janos Fazekas, Petre Lupu, Dumitru Popa, Dumitru Popescu, Leonte Răutu, Ştefan Voitec, Iosif Banc, Petre Blajovici, Miron Constantinescu, Miu Dobrescu, Ion Ioniţă, Vasile Patilineţ, cu soţiile.

În sală se aflau membri ai C.C. al P.C.R., Consiliului de Stat şi ai guvernului, conducători de instituţii centrale şi organizaţii obşteşti, personalităţi ale vieţii culturale şi artistice, ziarişti, un numeros public.

Au luat parte Cian Hai-fun, ambasadorul Republicii Populare Chineze la Bucureşti, alţi şefi ai misiunilor diplomatice, precum şi membri ai corpului diplomatic.

La sosirea în lojile oficiale, asistenţa a întîmpinat cu puternice şi îndelungi aplauze pe tovarăşul Nicolae Ceauşescu, pe ceilalţi conducători de partid şi de stat.

În deschiderea spectacolului a fost prezentat Concertul pentru pian şi orchestră „Fluviul Galben". S-a interpretat apoi piesa muzicală „Viaţa fericită de după eliberare".

„Detaşamentul roşu de femei", balet pe o temă revoluţionară contemporană, care a urmat în program, evocă războiul civil, lupta desfăşurată de poporul chinez, de armata sa roşie împotriva exploatării şi asupririi. Baletul prezintă destinul unei tinere fete, care, înrolată într-un detaşament feminin al armatei roşii participă la luptă, ajungînd, treptat, la conştiinţa că năzuinţa ei, ca de altfel a tuturor celor asupriţi, de a trăi o viaţă demnă, nu îşi află împlinirea decît în condiţiile eliberării patriei, a întregului popor.

Cunoscut publicului nostru din filmul cu acelaşi nume, baletul „Detaşamentul roşu de femei" s-a bucurat de o călduroasă primire, asistenţa răsplătind cu vii aplauze numeroase scene din spectacol, măiestria interpretativă.

În pauză, tovarăşul Nicolae Ceauşescu, ceilalţi conducători de partid şi de stat s-au întreţinut prieteneşte cu directorul general al ansamblului, Ciu Ciou-ie, secretar general al Institutului pentru relaţii externe al poporului chinez, cu alţi membri ai colectivului de conducere a ansamblului, cu interpreţi, felicitîndu-i călduros pentru spectacolul pe care l-au oferit.

Solilor artei Chinei populare le-au fost oferite flori din partea conducerii de partid şi de stat.

La Uzina de fibre sintetice Iaşi

Creşte productivitatea muncii

Ca urmare a îmbunătăţirii continue a pregătirii profesionale şi a disciplinei de producţie, colectivul de muncă al U.F.S. Iaşi obţine noi succese pe linia utilizării eficiente a modernei baze tehnice de care dispune. Aceasta se concretizează în sporirea, de la o perioadă la alta, a productivităţii muncii, a forţei creatoare a fiecărui salariat. Ilustrativ este faptul că peste trei pătrimi din sporul de producţie realizat în primele trei trimestre ale anului — s-au produs în plus, printre altele, 313 tone de fire şi fibre poliesterice — este consecinţa depăşirii nivelului de productivitate prevăzut.

În pagina a 3-a

În dezbaterea comuniştilor din şcoli: îmbunătăţirea activităţii politico-ideologice

Pasiunea pentru muncă se transmite de la educatori

C. A. P. Ruginoasa

Cu însămînţările încheiate

Cooperativa agricolă din Ruginoasa — ne-a informat tov. ing. Viorel Burleac, preşedintele unităţii — a încheiat ieri însămînţarea grîului pe cele 675 de hectare planificate. Aceeaşi atenţie a fost acordată atît ritmului, cît şi calităţii lucrărilor. În această direcţie se poate da ca exemplu ferma nr. 3, condusă de ing. Dulhac Chiriac care, cu sprijinul mecanizatorilor, a însămînţat cu grîu din soiul „Dacia", de mare productivitate, o suprafaţă de 150 de hectare. În afară de pregătirea obişnuită a patului germinativ, care a primit şi 500 kg. îngrăşăminte chimice la hectar, terenul a fost netezit cu nivelatorul, procedeu aplicat pentru prima dată în cooperativă. O altă noutate tehnologică o constituie însămînţarea a 20 de hectare cu grîu în rînduri rare, la 25 cm. distanţă. Metoda aceasta va facilita ierbicidarea culturii. În executarea la timp şi de calitate a lucrărilor, toţi mecanizatorii şi-au adus o contribuţie substanţială.

Vernisaj

Ieri, la Galeriile de artă din Iaşi a avut loc vernisajul expoziţiei de acuarelă a Iuliei Hălăucescu, organizată de Uniunea artiştilor plastici şi Fondul plastic, filiala Iaşi.

După cuvîntul de deschidere, rostit de către scriitorul Aurel Leon, participanţii la vernisaj au vizitat expoziţia care cuprinde peste 40 de lucrări înfăţişînd peisaje industriale, naturi statice, flori etc.

Expoziţia este deschisă pînă la sfîrşitul lunii octombrie.

În pagina a 2-a

Cadran săptămînal

Deschiderea expoziţiei

„Portul popular moldovenesc"

Ieri, în sala „Victoria" din Iaşi, a avut loc deschiderea expoziţiei „Portul popular moldovenesc", organizată de Muzeul etnografic al Moldovei şi Complexul muzeistic Iaşi. La deschidere au fost de faţă tovarăşii Al. Floareş, şeful secţiei de propagandă a Comitetului judeţean de partid, conf. univ. Al. Husar, preşedintele Comitetului de cultură şi educaţie socialistă a judeţului Iaşi, oameni ai muncii, artişti plastici, elevi, studenţi, etc.

Cuvîntul de deschidere a fost rostit de conf. univ. Al. Husar, iar Emilia Pavel, muzeograf, a dat explicaţii amănunţite asupra exponatelor. Sînt expuse piese de port popular din următoarele zone etnografice: Depresiunea Dornelor, Cîmpulung Moldovenesc, Rădăuţi, Neamţ, Valea Trotuşului, Vrancea şi în special din Iaşi.

Iubitorii de artă populară vor putea vizita această expoziţie în tot cursul lunii octombrie.

Participanţii la sărbătorire, în faţa liceului. Foto: G. PAUL

SCHIŢE ÎN CREION

Înscriere la discuţii

— Cine mai vrea să ia cuvîntul, tovarăşi? Hai, înscrieţi-vă de la început, să ştim şi noi cam cît va dura consfătuirea. Să nu păţim ca data trecută, cînd, după patru ore de discuţii, s-au mai înscris încă opt. Spargeţi gheaţa, cum se zice — a încheiat cel care primise răspunderea de a conduce adunarea.

Spărgătorul de gheaţă se afla în prima bancă, docil şi zîmbitor ca totdeauna, privind în ochi pe cel mai însemnat personaj din prezidiu, parcă încercînd să-i spună: „Vezi, eu totdeauna sînt prezent. Şi nu numai că vin aici, dar pot să te scot din încurcătură, înscriindu-mă la cuvînt... Să mă ai în vedere, deci, cînd o fi vorba de vreo avansare...". Apoi, cu voce tare, înălţînd concesiv mîna:

— Să încerc eu să sparg gheaţa, cum aţi zis dumneavoastră — anunţă eroul nostru, lăsînd pe şef să vadă că-i apreciază umorul original...

Ridicîndu-se şi sugîndu-şi burta, să nu se observe că în ultima vreme s-a îngrăşat şi că-i merge foarte bine, personajul de care ne ocupăm a scos tacticos cele zece pagini copiate aseară după textul pregătit de un coleg mai talentat căruia îi plătise şase mici şi un Otonel şi care-i respecta strategia şi tactica luărilor de cuvînt. Îl transcrisese cu mîna lui, ca nu cumva cineva să-l acuze de lipsă de originalitate. În plus, va dovedi că ştie să şi improvizeze, vorbind la început liber:

— Referatul prezentat constituie o bună bază de discuţii. El arată atît părţile pozitive, cît şi cele negative din munca noastră. Ne însuşim criticile şi vom lua măsuri concrete de îndreptare...

Cineva din spate strecură în şoaptă: „Spul asta, fără nici o modificare, de cinci ani, ori de cîte ori... spargi gheaţa".

De netulburat, cel care-şi dovedise cu atîta aplomb calităţile de tribun declinînd calităţile referatului, începu să-şi citească textuleţul, în care, după o pospăială de autocritică, îşi scotea masiv în relief toate realizările, pe toate liniile şi pătrăţelele, sugerînd dibaci că treaba a mers bine acolo unde a stăruit el, personal, şi mai puţin bine în sectoarele de care s-au ocupat colegii (ce nu erau de faţă). Cu grijă, au fost subliniate şi succesele înregistrate pe baza unor indicaţii mai vechi date de cel care conducea şedinţa şi apoi au fost trecute în revistă, ca angajamente, toate sarcinile de serviciu: întărirea disciplinei, combaterea risipei etc., etc.

Cei din spate chicoteau şi strecurau ironii; ar fi tulburat pe oricine, doar pe primul înscris la cuvînt, nu. Pe acesta nu-l jena nici faptul că în sală unii căscau şi alţii citeau ziarul, nu observa nici dezinteresul bine camuflat al celor din prezidiu. El îi dădea înainte, ca o moară hodorogită. Şeful a tresărit chiar cînd în sală s-a făcut linişte, n-a reţinut dacă s-a spus ceva folositor celor veniţi la consfătuire, dar a zîmbit primului vorbitor cu recunoştinţă şi a întrebat:

— Ei, acum, după ce s-a spart gheaţa, cine se mai înscrie la cuvînt?

S-au înscris mai mulţi, s-au spus lucruri serioase, au fost făcute propuneri bune. „Iniţiatorul" discuţiilor, însă, a rămas convins că în ochii celor din prezidiul consfătuirii el s-a impus iarăşi ca un om curajos, combativ, care nu se sfieşte să înfrunte primul tăcerea.

Şi poate că unii chiar aşa îl socoteau.

Mihai DUMITRIU

cadran săptămînal — cadran săptămînal — cadran săptămînal

„Experiența Eol"

În trei regiuni ale teritoriului Argentinei — Mendoza, Lago Fagnano, Neuquen — locuitorii urmăresc cu curiozitate lansarea unor stranii baloane, care se pierd din cînd în cînd în nori, în grupuri de cîte patru. Tehnicienii care le urmăresc, de asemenea, însă, cu ochi de specialiști, sînt mulțumiți de forma lor aproape sferică.

Învelișul baloanelor este format dintr-un strat dublu de material plastic asamblat cu ajutorul unor panglici adezive. La lansare, ele conțin o anumită cantitate de heliu, riguros calculată ; în cursul ascensiunii, presiunea atmosferică care se exercită asupra lor se diminuează. Heliul se dilată și umple balonul care, o dată plin, este inextensibil. Echilibrul dintre presiunea interioară și presiunea atmosferică se stabilește în momentul cînd ultima se reduce la o cincime față de cea de la suprafața solului. În acel moment balonul se găsește la 12.000 m. Înălțime. Cum învelișul de poliester este etanș, balonul va rezista la această înălțime timp de cîteva luni ; cu toate acestea, el nu va rămîne pe loc, ci, împins de puternicii curenți aerieni, se va afla în derivă, survolînd întreaga emisferă sudică.

Este vorba de o experiență a specialiștilor francezi de la Centrul național de studii spațiale denumită „Eol". Experiența este destinată punerii la punct a unor noi tehnici de explorare meteorologică.

De fapt, baloanele lansate în Argentina sînt echipate cu generatoare de energie alcătuite din 120 celule solare care produc curent pornind de la lumina solară, cu captatoare însărcinate cu măsurarea presiunii și temperaturii în atmosferă și interiorul balonului, un emițător de 400 MHz și un reflector radar — greutatea totală a acestora nedepășind 3.500 kg.

Experiența Eol prevede lansarea în spațiu, în numai două luni, a 500 de asemenea baloane, în grupuri de cîte patru. De fapt, pînă acum datele asupra curenților atmosferici se obțineau tot cu ajutorul baloanelor meteorologice, însă observațiile culese de aparatele instalate pe baloane nu conțineau decît date asupra regiunii atmosferice survolate de balon la un moment dat. Cînd era necesar să se extrapoleze pentru a încerca o reconstituire a regimului general al curenților, cu variații și virtejuri, interveneau ipotezele și erorile. Astfel s-a ajuns la ideea lansării în atmosferă a unei întregi flotile de baloane.

Cum se poate controla în permanență poziția acestor sute de baloane în derivă la 12.000 m. altitudine ? Cum se culeg datele privind măsurătorile de temperatură și presiune ? Acest rol revine unui satelit special fabricat în Franța — satelitul Eol — care face înconjurul Pămîntului în 100 minute la o altitudine de 680—900 km. și culege în trecere datele de la baloanele care emit semnale pe lungimea de undă de 460 MHz. Semnalele permit localizarea baloanelor cu o exactitate de 1—2 km. și conțin datele de temperatură și presiune atmosferică. Satelitul înregistrează aceste date, care sînt apoi transmise la sol și dirijate spre Centrul de calcul de la Brétigny. O dată pe zi, ordinatorul centrului stabilește harta completă a curenților în emisfera sudică.

Adăugîndu-se altor două categorii de date furnizate de sateliții meteorologici — fotografierea maselor de nori și măsurarea temperaturii cu ajutorul razelor infraroșii — cunoașterea detaliată a evoluției curenților aerieni constituie un aport prețios necesar previziunilor meteorologice. În această privință experiența Eol, limitată la o altitudine dată și la o zonă a emisferei sudice, ar putea fi considerată un fel de repetiție la „Experiența de observare globală" întreprinsă pe plan mondial și care va atinge o cotă maximă în 1975.

I. E.

ȘTIINȚA PENTRU TOȚI

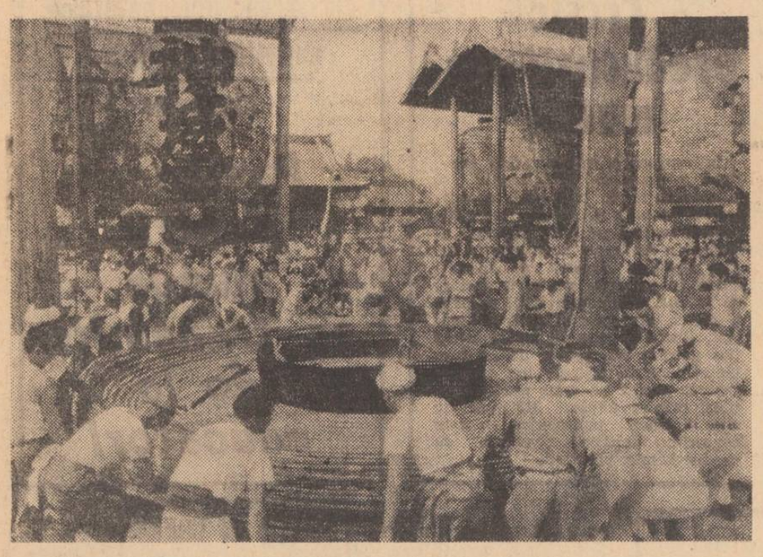

— Pentru festivalul tradițional din Isshiki, prefectura Aichi (Japonia), s-au pregătit lampioane imense, ca cel din fotografie, ridicat de 30 de oameni. În clișeu : cîteva lampioane înalte de cca. 10 m. și cu un diametru de 5,6 m.

Cadru din filmul „Simon Bolivar".

FILMELE SĂPTĂMÎNII VIITOARE

Premiere

„Republica" : Boxerul.

Filmul, producție a studiourilor poloneze, a fost distins cu Marele premiu al Festivalului internațional al filmului pentru copii și tineret de la Veneția — 1967. Pornind de la un fapt autentic petrecut în lumea sportului polonez în ajunul jocurilor olimpice de la Tokio, regizorul Julian Dziedzina analizează cu atenție și profunzime problema educării tineretului în zilele noastre. În distribuție : Daniel Olbrychski, Tadeusz Kalinowski, Marzena Tomaszewaka, Malgorzata Wlodarska, Maciej Damiecki, Jacek Domanski, Leszeo Dragosz, Jan Englert, Gustav Lutkiewicz, Zdislaw Maklalkiewicz etc.

„Cepou" : Simon Bolivar.

Realizare hispano-italiană, filmul este un omagiu adus lui Simon Bolivar (1783—1830), originar din Venezuela, unul din conducătorii luptei de eliberare a popoarelor din coloniile spaniole ale Americii. Filmul este distins cu Premiul Comitetului pentru Apărarea Păcii la Moscova în 1969 și Premiul Sindicatului național al spectacolelor la Madrid — 1969. Regia aparține lui Alessandro Blasetti, John Melson, Enrique Llovet, José Luis Dibildos, Rafael Mateo semnează scenariul, iar din distribuție amintim pe Maximilian Schell, Rosanna Schiaffino, Francisco Rabal, Conrado San Martin, Manuel Gil, Luis Davila, Angel del Poso, Sancho Gracia, Fernando Sancho.

În județ

Casa de cultură Pașcani : *Din plictiseală* (11—13 octombrie) și *Apa ca un bivol negru* (14—17 octombrie) ; Clubul „Unirea" : *Dincolo de barieră* (11—13 octombrie) și *Secretul planetei maimuțelor* (14—17 octombrie) ; Tg. Frumos : *Mexico' 70* (11—13 octombrie) și *Pe luciul gheții* (14—17 octombrie) ; Hîrlău : *Clipa de libertate* (11—12 octombrie), *Băieți în haine de piele* (13—14 octombrie) și *Castelul condamnaților* (15—17 octombrie) ; Podu-Iloaiei : *Femeile* (11—12 octombrie) și *Un film cu o fată fermecătoare* (14—17 octombrie) ; Hălăucești : *Ultima vacanță* (11—13 octombrie) și *Cinci pentru infern* (14—17 octombrie).

Noul centru de televiziune din Teheran

Încă înainte de sfîrșitul acestui an, la Teheran se va da în exploatare cea mai mare stație de televiziune din țară. Aceasta va fi un centru capabil să emită pentru toate regiunile țării. Imobilul, construit într-o tehnică arhitecturală modernă, va număra 14 etaje, iar interioarele lui vor fi prevăzute cu opt studiouri mari, cîteva studiouri de înregistrare, săli tehnice, precum și instalații și laboratoare pentru turnarea, pregătirea și developarea filmelor. Centrul, a cărei construcție a început în 1969, a costat pînă în prezent 290 milioane riali și pentru viitor se prevede ca aici să fie transferate și instalațiile radiodifuziunii iraniene, fapt care va facilita transmiterea programelor radiofonice pe întreg cuprinsul țării. Sediul televiziunii va include, de asemenea, și școli pentru formarea de cineaști, operatori, regizori tehnici pentru televiziunea iraniană.

Un document al domnitorului Matei Basarab achiziționat de Arhivele Statului din Iași

Arhivele Statului din Iași au achiziționat un interesant document emis de către domnitorul Matei Basarab în anul 1646. Scris în limba slavonă, pe pergament, actul este o hotărîre a domnitorului privind întărirea proprietăților moșnenilor tîrgovișteni. Documentul a fost păstrat în condiții excepționale într-o cutie de fag, legată cu piele (modul tipic de păstrare a documentelor de către moșnenii tîrgovișteni).

Documentul a fost predat Arhivelor Statului de studentul Alexandru Vasilescu, de la Universitatea „Al. I. Cuza".

Medicul vă sfătuiește

Un grup de salariați de la Întreprinderea de transporturi auto Iași. Grupele sanguine sînt determinate genetic, adică ele se transmit conform legilor eredității. Ne întrebați dacă se moștenesc grupele mamei, tatălui sau de la amîndoi părinții. Substanțele care determină grupa sanguină se moștenesc de la amîndoi părinții. Caracterele ereditare sînt transmise de substanțe biochimice cu caractere speciale numite gene. Genele care conțin substanțele de grupe sanguine poartă aceleași denumiri ca și grupa însăși, dar găsindu-se în dublu exemplar ele pot fi : AA, AO, BB, BO, AB, OO. Fiecare părinte transmite o pereche de gene — acestea se numesc genotipuri — care pot fi de același fel, ca de exemplu AA sau BB sau OO (homozigot) sau pot fi combinații, de exemplu AB (heterozigot). Din combinația a două perechi de genotipuri copilul moștenește genotipul sau grupa lui sanguină proprie cu următoarele posibilități : A de la amîndoi părinți dă grupa A ; B de la amîndoi părinți dă grupa B, de asemenea A de la un părinte și O de la un alt părinte dă grupa A, după cum B de la un părinte și O de la un altul dă copilului grupa B ; A de la un părinte și B de la altul dau grupa AB ; O de la amîndoi părinții dă grupa O. În situația cînd un părinte are grupa A și altul AB, copilul se poate naște fie cu grupa A (adică de la amîndoi moștenește A) sau AB (de la unul A, de la celălalt B).

Medicina judiciară întrebuințează în determinarea paternității identificarea altor sisteme de grupă sanguină decît cel clasic ABO, și anume cel denumit MN. Copilul trebuie să aibă cel puțin o genă a presupusului tată. De exemplu, dacă presupusul tată este de grupa NN și copilul este M, acesta nu este al său.

Lola, studentă — Iași. Durerea de cap (cefaleea) este o suferință frecvent întîlnită, dar care nu este prin ea însăși o boală, ci un simptom dominant sau secundar în multe afecțiuni. Aproximativ 12—15 la sută din adulți suferă de dureri de cap. Un bolnav cu cefalee persistentă trebuie să consulte un medic, de preferință neurolog, pentru a putea să se depisteze cauza suferinței. Pe lîngă un număr de examene prescrise după caz, aspectul evoluției cefaleei, localizarea ei pe un anumit teritoriu al capului, relația cu factorii care declanșează sau favorizează apariția durerii, fenomene care însoțesc cefaleea ca : amețeală, tulburări de echilibru, vărsături, tulburări de vedere etc. ; vîrsta ; apariția în crize sau permanentă, medicația la care se ameliorează durerile etc. servesc în stabilirea etiologiei (cauzei) bolii și a tratamentului adecvat. Cefalee mai mult sau mai puțin persistentă se manifestă mai ales în boli ale sistemului nervos central — boli organice sau funcționale — ca : tumori benigne sau maligne, migrena esențială, boli ale nervilor cranieni, nevroză etc. ; boli ale sistemului hormonal ca : disfuncții ale glandelor sexuale, boli ale hipofizei etc. ; boli vasculare ca : cefaleea vazomotorie esențială, în hipertensiunea arterială, în ateroscleroză cerebrală, în boli alergice, în boli ale sîngelui, mai ales în anemii, în sinuzite, în tulburări oculare s.a.m.d. Din puținele simptome descrise de dv. avînd în vedere tulburările generale care însoțesc durerea care este sub formă de crize, dv. suferiți probabil de o migrenă sau de o nevroză. Este însă o probabilitate. Este absolut necesar un consult al unui medic neurolog care va preciza diagnosticul și tratamentul.

M. BLUM
doctor în științe medicale

JOCURI

ORCHESTRALA

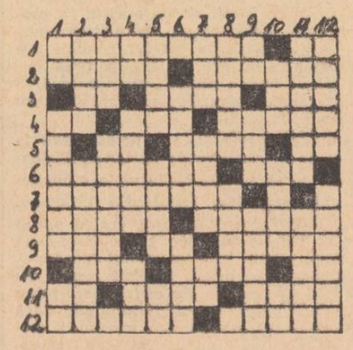

ORIZONTAL : 1. Instrument cu coarde — În tact ! ; 2. Autoarea romanței „Vioara" — Se aseamănă cu cobza ; 3. Început de gigă ! — Lucrare muzicală pentru cor cu sau fără acompaniament instrumental — Celeste ! ; 4. Margini de vioară ! — Batic mare — Mîngîie clapele pianului ! ; 5. Se repetă la țiteră ! — Dormitor (mold.) — În acompaniament ! ; 6. Instrument muzical de teracotă — Ori ; 7. Acordeon de dimensiuni mici ; 8. Vechi instrument muzical în formă de lăută, cu trei coarde — Se aseamănă cu toba ; 9. A iubi (lat.) — Acute ! — Instrumente cu clape ; 10. E cîntat în multe cîntece populare — Selecționat — Cesiu ; 11. Doine ! — Violă — Mică ambarcațiune ; 12. Instrument muzical oriental împodobit cu clopoței — „Orchestrală".

VERTICAL : 1. Constantin Bobescu — Instrument cu coarde — Coarde de mandolină ! ; 2. Instrument muzical cu tuburi — Patria viorilor celebre ; 3. Instrument muzical de suflat — Instrument muzical de percuție ; 4. La o chitară ! — Compozitor român contemporan, autorul unui „Concert pentru orchestră de coarde" (Aurel) — Instrument cu coarde ciupite din Caucaz ; 5. Cadru — Iară — Din celestă ! ; 6. Cîntau din lîră — Două sunete de trompetă ; 7. Instrument de alamă — Măsură ritmică — În bloc ! ; 8. Material pentru unele instrumente de suflat — Orășel în Columbia ; 9. Capăt de saxofon ! — Necunoscut — Verbul degetelor pe clapele pianului ; 10. Sucit la mijloc ! — Harfă (pop.) — Din clarinet ! ; 11. Prima noastră scenă muzicală — Lamă elastică ce se așază la gura instrumentelor de suflat ; 12. Poem eminescian, unde, la nunta împărătească „Iin viorile răsună, iară cobza ține hangul" — Mare compozitor, pianist și dirijor român.

Cuvinte rare : TAR, AIPE.

S. COLOȘENCO

ÎN CULISELE SPIONAJULUI INDUSTRIAL (II)

Privind retrospectiv, prezența primului spion industrial este semnalată încă în mitologia greacă. Ce altceva a făcut oare Prometeu furînd zeilor secretul focului pentru a-l transmite oamenilor (deci unei firme concurente) decît spionaj industrial ? Oamenii de afaceri din Occident au prilejul să constate că descendenții lui Prometeu sînt din ce în ce mai numeroși, iar posibilitatea concretă de a-i prinde și a-i pune „în lanțuri" sînt minime. „Fisura" sau „scurgerea de informație" se constată de obicei după ce spionul industrial a reușit să obțină secretul dorit. Dar iată și un asemenea caz concret.

Faliment „parfumat"

Aproximativ cu un deceniu în urmă, Raymond Spector conducea una din cele mai bine cotate agenții de publicitate din New York. Multe din campaniile lansate de el au avut un succes răsunător prin noutatea ideilor, prin „flerul" deosebit de a surprinde evoluția gustului cumpărătorilor americani. Beneficiind de aceste atuuri, Spector se lansase într-un domeniu nou, înființînd o firmă proprie de produse cosmetice „Hazel Bishop". Metodele de promovare folosite de firmă erau inedite, astfel încît decalajul față de concurență devenea din ce în ce mai mare. Spector înființează apoi pentru firma sa laboratoare de cercetări dotate cu cel mai modern utilaj, capabile să producă cele mai diverse produse cosmetice.

O secție specială studia sistematic noile produse ce apăreau pe piața mondială pentru a putea obține un maximum de informații despre faza de dezvoltare la care ajunsese fiecare din concurenții firmei „Hazel Bishop". La un moment dat, în Franța a fost lansat un ruj de buze special „care permitea sărutul". Pornind practic de la zero, Spector reușește să redescopere rujul respectiv sub o altă formă și primind aprobarea F.D.A.-ului (Food and Drug Administration) îl lansează pe piață. Succesul acestui nou produs a fost atît de mare încît Raymond Spector a devenit miliardar, iar în anul 1965, cu cei 5 000 de salariați și cu o cifră de afaceri impresionantă, firma „Hazel Bishop" devenise cel de-al doilea mare producător de cosmetice din Statele Unite.

După numai 15 luni, această firmă prosperă „se prăbușește" sub povara datoriilor și trece sub controlul principalului concurent. Așa după cum s-a descoperit mai tîrziu, prea tîrziu însă, firma era de mult atinsă de un flagel necruțător : spionajul industrial.

Concurenții afectați de progresul permanent al firmei „Hanzel Bisop" se hotărăsc să treacă la măsuri energice. În momentul în care Spector se pregătea să lanseze un nou produs pe piață acesta apărea cu aceeași compoziție, denumire, ambalaj, fără a mai pune la socoteală campania publicitară de lansare a noului produs. Firma „Hazel Bishop" era nevoită să renunțe la produs. Situația s-a repetat de mai multe ori în condiții identice, fără însă a se putea lua nici o măsură. În același timp este știut că o firmă care anunță că este victima unei operațiuni de spionaj industrial din partea concurenței riscă să-și compromită reputația, să piardă clientela și deci să dea faliment. Pentru „Hazel Bishop" nu exista nici o scăpare. Datoriile cumulîndu-se au ajuns la 30 milioane dolari, iar consiliul de administrație a depus armele, firma lui Spector fiind înghițită de concurență.

În urma consultării unor specialiști în contraspionajul industrial, Spector a aflat cu mult înaintea falimentului că liniile telefonice ale firmei sale sînt supravegheate în permanență și astfel angajă pe John Gris, detectiv din New York, expert în domeniul aparatelor electronice de ascultare. După două luni de căutări, au fost descoperite microfoane pretutindeni, de la birourile direcției pînă la camerele de toaletă ale funcționarilor superiori. Era însă prea tîrziu : deficitul ajunsese la peste 30 milioane.

Misterul căutării îndelungate a microfoanelor a fost dezlegat abia peste o jumătate de an cînd același Gris compare în fața unui tribunal acuzat fiind de spionaj industrial în favoarea altor patroni, prilej cu care recunoaște că el fusese angajat să descopere și să neutralizeze microfoanele, dar în realitate făcea spionaj pentru concurență, montîndu-le.

Cîteva zile după declarația revelatoare Gris este găsit mort în apartamentul său, iar poliția constată că s-a sinucis. Întrebat de ziariști ce părere are despre această moarte suspectă, Raymond Spector s-a mulțumit să declare : „Nu am nici un motiv să cred că Gris nu s-ar fi sinucis. Totuși acest lucru n-ar fi imposibil. În definitiv, în acest gen de război există aceleași riscuri ca în orice alt tip de război și în cazul acesta este vorba de un război industrial".

*

Lunile de vară sînt prin excelență luni de concediu. Conducerea unei întreprinderi din Scoția nu avea nici un fel de motive să facă excepție de la această regulă. În întreprinderea respectivă rămîn doar cadrele de bază și cîțiva funcționari superiori. În acest timp, o firmă americană concurentă a făcut o comandă unei agenții de spionaj industrial din Statele Unite să obțină maximum de informații despre întreprinderea din Scoția. Agenția nu stă mult pe gînduri, își alege o tactică anumită și se pune pe treabă.

L. MIRCEA
(Va urma).

Întîrziatul.

Foto : AURIAN

ÎN 24 DE ORE

Radio Iași

Programul de seară (10 octombrie) : 17,00 Buletin de știri ; 17,05 Non stop muzical ; 19,00 Radiojurnal ; 19,20 Concertul serii (muzică populară românească) ; 19,45 Teatru scurt pentru copii și tineret ; 20,25 Voci care au cucerit lumea ; 20,40 Fonoteca de aur. Recital de versuri George Vraca ; 20,50 Dansați în ritmul preferat.

Programul de dimineață (11 octombrie) : 6,00 Buletin de știri ; 6,05 Jocuri populare românești ; 6,10 Actualitatea în agricultură ; 6,20 Jocuri populare românești (continuare) ; 6,30 Ritmuri matinale ; 6,45 Cîntece populare românești ; 7,00 Radiomatineu.

Televiziune

8,30 Deschiderea emisiunii. Sport și sănătate ; 9,00 Matineu duminical pentru copii ; 10,00 Viața satului ; 11,15 Un interpret celebru : violonistul David Oistrah pe scena Ateneului Român. În program : sonate de Brahms și Bartok ; 12,00 De strajă patriei ; 12,30 Emisiune în limba maghiară ; 14,00 În reluare, la cererea telespectatorilor : Selecțiuni din emisiunea muzical-distractivă „S-a ivit pe culme toamna..." ; 14,30 Postmeridian. Sport. Fotbal : Danemarca — România (preliminariile turneului olimpic). Transmisiune directă de la Copenhaga. Crainic-comentator : Gr. Țopescu. În pauză : interviu cu crainicul-reporter Gyorgy Szepzy, realizat de Aristide Buhoiu ; 16,15 Campionatele Balcanice de călărie — proba de sărituri peste obstacole. „Cupa Națiunilor" pentru seniori. Înregistrare de la Belgrad ; 16,45 Magazin ; 18,05 Film serial pentru tineret : „Planeta giganților" ; 18,55 Vetre folclorice : Rădăuți. „Mîndra floare a nordului" ; 19,15 1001 de seri ; 19,30 Telejurnalul de seară ; 20,00 Craiova, Cetatea Banilor ; 20,20 „Oaspeți la Hunedoara". Spectacol popular transmis din amfiteatrul în aer liber situat la poarta Castelului Corvinești ; 22,00 Telejurnalul de noapte ; 22,15 Finala „Cupei Davis" la tenis de cîmp : S.U.A. — România. Partida de dublu. Înregistrare de la Charlotte — S.U.A.

Cinematografe

Victoria, orele 9 ; 14 ; 17,15 ; 20,30 : „Articolul 420". **Republica**, orele 9 ; 11 ; 15 ; 17 ; 19 ; 21 : „Eu sînt Jerom". **Copou**, orele 9 ; 11 ; 15 ; 17 ; 19 ; 21 : „Adio Granada", **Arta**, orele 10 și 11 „Frumoasa Varvara" — film pentru copii. Orele 15 ; 17 ; 19 ; 21 : „Greșeala fatală". **Tătărași**, ora 10, program de filme pentru copii și tineret. Orele 16 ; 18 ; 20 : „Cazul «C.B.»". **Nicolina**, ora 10, program de filme pentru copii și tineret. Orele 16 ; 18 ; 20 : „Haiducii", cinemascop.

Teatrul Național

La ora 19,30, Teatrul Național prezintă un spectacol cu piesa „Opinia publică".

Opera de stat

La ora 15,00, va fi prezentat un spectacol cu „Millo, director".

Expoziție

Cu prilejul Zilei Uniunii poștale universale, Direcția județeană de poștă și telecomunicații a organizat ieri, în holul Oficiului Iași III, o interesantă expoziție. Exponatele — panouri, fotografii, desene, grafice, mărci poștale — ilustrează un scurt istoric al dezvoltării poștei românești, preocupările pentru diversificarea și perfecționarea sistemului de prestări de servicii pentru populație. Expoziția va fi deschisă pînă la data de 16 octombrie a.c.

Sport

Astăzi, la Iași, se va disputa partida de rugbi dintre formațiile Politehnica Iași și Rulmentul Bîrlad, conținînd pentru etapa a VII-a a diviziei naționale A. Meciul este programat (indiferent de starea timpului) **pe Stadionul „23 August" din Copou, la ora 11.**

Timpul probabil

Vremea va fi frumoasă și călduroasă cu cerul mai mult senin. Înnorări trecătoare se vor semnala în nordul Moldovei. Vîntul va sufla slab din sectorul sud-vestic. Temperatura aerului va crește ușor : minimele vor fi cuprinse între 4 și 10 grade, iar maximele între 20 și 25 grade.

La jumătate de veac

(urmare din pag. 1)

teme de știință care interesau masele. Astăzi am bucuria celor cinci decenii închinate partidului, căruia i-am rămas credincios toată viața, și mulțumirea mea este că exemplul meu n-a fost unic și că, în general, foștii elevi din promoția noastră au dat dovadă în viață de un înalt patriotism, de responsabilitate civică și cinste învățate în acest lăcaș, în această școală cu vechi și frumoase tradiții".

Continuarea acestor tradiții, în condițiile create astăzi prin grija partidului, legarea firului între trecut și prezent și ridicarea învățămîntului pe trepte tot mai înalte au fost relevate de directorul adjunct al școlii, prof. Dumitru Ciută, care, urînd oaspeților bun venit, a ținut să arate și succesele obținute în anii puterii populare pe linia instruirii și educării tinerei generații.

A fost apoi vizitat muzeul școlii ce ilustrează în panouri, grafice, fotografii etc. evoluția acestei instituții, cuprinzînd și opere ale foștilor elevi : Mihail Sadoveanu, Cezar Petrescu, Vasile Conta și alții. Cu același interes oaspeții au făcut popas la biblioteca care cuprinde circa 22.000 de volume, precum și în laboratoarele dotate cu aparatură și utilaj modern. În felul acesta s-a parcurs drumul străbătut de școală în ultimii ani și s-au stabilit trainice punți între generații, întrezărindu-se noi perspective luminoase.

Membrii promoției 1913—1921 au poposit apoi în cele mai îndrăgite colțuri ale „Orașului amintirilor", regăsind în acest pelerinaj sentimental locuri scumpe lor și descoperind totodată nebănuite înfăptuiri, mărturii ale elanului creator al epocii noastre de adînci prefaceri și de structurală tinerețe.

În dezbaterea comuniștilor din școli:

îmbunătățirea activității politico-ideologice

Pasiunea pentru muncă se transmite de la educatori

Dezbătînd sarcinile reieșite din vastul program de măsuri adoptat de conducerea partidului pentru îmbunătățirea muncii de educare marxist-leninistă a membrilor de partid, a întregului nostru popor și din Expunerea tovarășului **NICOLAE CEAUȘESCU** ținută la consfătuirea de lucru a activului de partid din domeniul ideologiei și al activității politico-educative, adunarea generală a comuniștilor și a celorlalte cadre didactice și ajutătoare de la **Grupul școlar textil** din Iași și-a propus — și a reușit, în bună măsură — să realizeze un adevărat colocviu pe teme de educație, în cadrul căruia au fost abordate probleme variate, începînd de la pregătirea politico-ideologică și profesională a educatorilor pînă la pregătirea pentru viață a tinerei generații.

Atît informarea prezentată de tov. **Dumitru Simion**, secretarul biroului organizației de bază, cît și participanții la dezbateri au analizat cu simț de răspundere modul în care se realizează procesul unitar instructiv-educativ în școală, lipsurile manifestate în acest domeniu, măsurile ce se impun pentru întărirea rolului de conducător politic al organizației de bază, pentru îmbunătățirea activității ideologice și politico-educative desfășurate atît în rîndul cadrelor didactice și ajutătoare, cît și în rîndul elevilor. De apreciat este faptul că atenția tuturor a fost îndreptată în mod deosebit asupra problemelor pregătirii temeinice a viitorului detașament al clasei muncitoare, al educației prin muncă și pentru muncă. Mai mulți vorbitori, printre care prof. **Nicolae Crasii, Maria Drăgan, Georgeta Arhire** s-au referit la faptul că educarea comunistă a tineretului se realizează nu numai la anumite ore, cum sînt cele de dirigenție, ci la toate obiectele, că dragostea și pasiunea față de muncă trebuie sădite cu grijă, în această acțiune fiind folosite toate mijloacele. Or, în această direcție s-a făcut încă puțin. Mulți tineri nu cunosc sacrificiile făcute de clasa muncitoare pentru edificarea noii societăți, și consideră că totul li se cuvine, că nu sînt datori ca, la rîndu-le, să dea societății tot ce pot. Așa se face că mai întîlnim tineri absolvenți ai școlii profesionale care, intrați în producție, au o atitudine înapoiată față de muncă, trebuind să mai treacă o perioadă pînă să se „acomodeze", ca urmare a forței de inerție a colectivului. Oare de aceste lipsuri nu ne facem răspunzători și noi, comuniștii, cadrele didactice și ajutătoare din școală — și-au pus întrebarea o serie de vorbitori printre care directorul adjunct **Sorin Grigoriu**, șeful de atelier **Const. Lehăduș**, prof. **Boris Munteanu** și alții. Din cuvîntul participanților la dezbateri a ieșit în evidență necesitatea exemplului personal al educatorului, care trebuie să fie un model pentru tînăra generație. Referirile concrete făcute de vorbitori au scos însă în evidență că nu totdeauna unii educatori constituie un astfel de exemplu. Cazurile de întîrzieri și lipsuri de la ore au alternat cu improvizarea unor lecții, cu părăsirea clasei de către maistrul-instructor, cu lăsarea elevilor nesupravegheați în timpul practicii sau al acțiunilor de muncă patriotică și care, în felul acesta, nu și-au atins totdeauna scopul. Mărirea planului propriu de producție al școlii, noua orientare privind înmulțirea orelor de practică productivă, vor contribui, desigur, la îmbunătățirea educației prin muncă, pentru muncă. Dar aceasta nu va rezolva definitiv problema decît în condițiile în care toți cei chemați să facă educație comunistă elevilor vor acționa cu toată hotărîrea în această direcție.

Din cuvîntul unor participanți la dezbateri, printre care prof. **Emilia Alexe** și **Aurelia Ghiga**, eleva-maistru **E. Ciuraru** și directoarea grupului școlar, **Maria Andrieș**, s-au reținut o serie de propuneri concrete menite să contribuie în această direcție. Este vorba, în primul rînd, de întronarea unui mai accentuat spirit de ordine și disciplină chiar în rîndul educatorilor, domeniu în care exigența și controlul conducerii grupului școlar să se facă mai profund simțite. Se pune apoi problema antrenării tuturor cadrelor didactice și ajutătoare la munca de educație a tinerei generații nu numai în orele de clasă, ci și în activitatea de practică productivă ca și în cea extrașcolară. Educatorul, fie profesor la obiectele de cultură generală, fie profesor de tehnologie, fie maistru-instructor trebuie să fie un om politic, să țină o strînsă legătură cu practica, să cunoască comportarea elevilor nu numai la ore, ci și în practică, în fabrică. Pe de altă parte, este necesară o mai strînsă legătură între școală și familie. După cum a reieșit din discuții, profesorii diriginți vizitează rar elevii acasă sau la gazde pentru a le cunoaște condițiile de viață. Or, unele gazde au familii dezorganizate, urmăresc înainte de toate un cîștig suplimentar, nu se ocupă de educarea elevilor respectivi, ba chiar le oferă un prost exemplu.

Cu pregnanță a fost scoasă în evidență, de asemenea, necesitatea îmbunătățirii activității organizației U.T.C. a cărei autoritate trebuie să crească. Pentru aceasta însă este necesară schimbarea opticii privind rolul acestei organizații revoluționare a tineretului în sensul de a fi sprijinită de către comuniști pentru a lichida cu formalismul în realizarea programului de activități și, în primul rînd, în organizarea și desfășurarea adunărilor generale, care trebuie să devină o școală de educare comunistă. Faptul că după două săptămîni de la deschiderea școlii nu se constituiseră încă organizații de tineret pe clase în anii întîi, că unii diriginți nu conlucrează cu secretarii organizațiilor U.T.C., schimbîndu-i după bunul plac sau dublîndu-i cu „șefii de clasă", trebuie să dea de gîndit biroului organizației de partid.

Aceste cîteva observații trebuie completate cu cele referitoare la necesitatea întăririi rolului de conducător al organizației de partid din școală, care să acționeze în cunoștință de cauză, folosind întreaga gamă a mijloacelor politice de influențare pentru a asigura participarea nemijlocită a tuturor comuniștilor la viața de partid, o pregătire temeinică profesională, politică și ideologică a tuturor cadrelor didactice și ajutătoare.

Din punctul de vedere al combativității, al folosirii criticii și autocriticii adunarea a avut o serie de minusuri, de unde se desprind noi sarcini pentru organizația de partid.

Aplicarea planului de măsuri adoptat — îmbunătățit cu propunerile făcute de participanții la dezbateri — a indicațiilor date cu acest prilej de tovarășul **Ioan Manciuc**, prim-secretar al Comitetului municipal Iași al P.C.R. — care a participat la adunare — vor contribui la îmbunătățirea întregii activități ideologice și politico-educative, o garanție sigură a pregătirii superioare a noi și noi cadre de muncitori.

Aurel INDIANU

Întîlnire cu ucenicii

În cadrul manifestărilor înscrise sub tema *„Coordonate ale activității sindicale"*, zilele trecute a avut loc la Casa de cultură a sindicatelor din Iași o întîlnire la care au participat circa o mie de ucenici de la Uzina mecanică „Nicolina" și Uzina metalurgică, membri ai comitetelor sindicatelor din aceste două întreprinderi, precum și muncitori mai în vîrstă, oameni cu o bogată experiență în producție. Cu acest prilej, tinerii prezenți au luat cunoștință de condițiile de muncă și de viață ale ucenicilor în regimul trecut, precum și de condițiile pe care partidul și statul nostru le asigură astăzi viitorilor muncitori.

SPORT

În finala „Cupei Davis"

Românii au cîștigat la dublu

CHARLOTTE 9 (Agerpres). — Simbătă, la Charlotte, a fost continuată partida a doua Froehling — Țiriac din cadrul finalei „Cupei Davis", partidă care, după cum se știe, în setul al cincilea, fusese întreruptă la 6—6, din cauza întunericului. După 6 minute, Froehling a obținut victoria cu scorul de 8—6, astfel că rezultatul final al partidei Froehling — Țiriac este următorul : 3—6, 1—6, 6—1, 6—3, 8—6. După prima zi, scorul este de 2—0 în favoarea echipei S.U.A.

Apoi, meciul de tenis S.U.A. — România a continuat cu desfășurarea partidei de dublu care a adus în fața fileului perechile Năstase, Țiriac și Smith, van Dillen. Primul set a durat 43 de minute și a dat loc la o luptă sportivă deosebit de pasionantă. Tenismenii români, care, după cum remarcă corespondenții agențiilor internaționale de presă, formează un cuplu de clasă mondială, au cîștigat cu 7—5. Ei au condus cu 4—2, apoi scorul s-a egalat (4—4), iar în continuare tabela de marcaj a indicat : 5—4, 5—5, 6—5, 7—5. Jucînd la fel de bine, Țiriac și Năstase au cîștigat și setul doi cu 6—4, în decurs de 35 de minute. Reprezentanții noștri au condus cu 3—0, 3—2, 4—2, 5—3, 5—4 și 6—4. În cel de-al treilea set, tenismenii români au avut avantaj (3—2), apoi au fost conduși cu 3—4, dar au găsit resurse, egalînd situația. În continuare, cei aproape 5.000 de spectatori asistă la o serie de mingi spectaculoase în care, după cum consemnează agențiile internaționale de presă, „tenismenii români s-au întrecut pe sine". Năstase și Țiriac cîștigă al treilea set consecutiv cu 8—6.

Astfel, după două zile de întreceri, scorul întîlnirii este acum de 2—1 în favoarea echipei S.U.A. Astăzi au loc, după următoarea ordine, ultimele două probe de simplu : Smith — Țiriac și Froehling — Năstase.

La cooperativele agricole

(urmare din pag. 1)

nizate să stea nefolosite din simplă comoditate. La această unitate eliberarea porumbiștei se făcea cu remorcile. „Nu sînt mai bune sănioaiele ?" — îl întrebăm noi pe șeful secției de mecanizare. „Sînt mai bune, dar noi nu avem" — ni s-a răspuns. Nu are astfel de mijloace de transport secția de mecanizare și nici cooperativa agricolă n-a confecționat.

Tot aici la secția de mecanizare de la Cirjoaia, ne-am întîlnit cu un tractor cu plugul. Se vedea bine că a fost scos din brazdă. Tractoristul, care nu era altul decît mecanicul P. Costin, de la secția de mecanizare de la C.A.P. Cotnari, îl folosea ca mijloc de locomoție. Venise aici de la Hodora pentru a se interesa de niște tuburi pentru semănători. Măcar dacă ar fi găsit tuburile respective ! Dar a bătut drumul cu tractorul degeaba. De ce nu s-a adresat pentru aceste piese conducerii S.M.A. ? Și nu acum, ci înainte de începerea semănatului ?

Timpul este foarte bun pentru lucrările în cîmp. Nu este admis niciunui lucrător de pe ogoare să-l iroseaască. E nevoie de mai multă preocupare din partea organelor comunale de partid și de stat din localitățile vizate, din partea conducerilor cooperativelor agricole, pentru ca recolta să ajungă cît mai repede în hambare, iar semănatul să fie încheiat în epoca optimă.

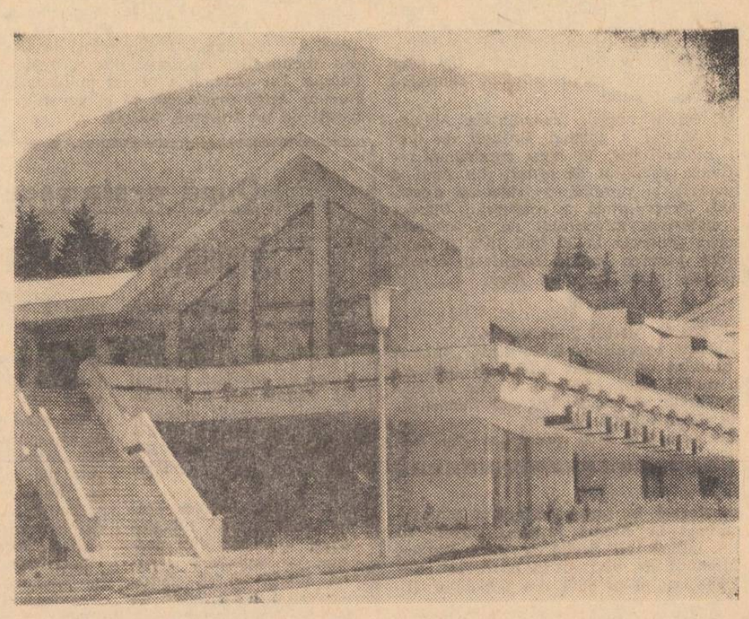

Noul hotel „Teleferic" din Poiana Brașov.

Se angajează :

— ingineri constructori
— ingineri mecanici
— tehnicieni mecanici
— tehnicieni constructori
— pompagii
— lăcătuși
— strungari
— muncitori necalificați pentru șantier

Cei interesați se vor adresa la

Fabrica de antibiotice Iași

ÎNTREPRINDEREA DE TRANSPORTURI
— I A Ș I —
str. Uzinei nr. 12
telefon 15422
angajează de urgență
— ȘOFERI pentru AUTOBUZE
— ȘOFERI posesori ai permisului de conducere categoria C,

cu o vechime de șofer la această categorie de 3 ani, după carnetul de muncă sau alte acte

În vederea pregătirii pentru obținerea permisului de conducere valabil pentru conducerea autobuzelor.

Se asigură cazare la dormitoare în incinta întreprinderii.

Condiții de salarizare avantajoase.

Relații suplimentare se dau zilnic la serviciul personal din str. Uzinei nr. 12 între orele 11,00-13,00.

Se angajează
— un șef serviciu financiar
— un șef birou (tehnician) auto
— opt primitori—distribuitori mărfuri

Cei interesați se vor adresa la

I.C.R.T.I. I A Ș I

Șoseaua Iași—Ciurea nr. 14

Condiții de angajare :

studii și stagiu prevăzute de H.C.M. 914/1968
Informații suplimentare se pot obține la biroul personal, telefon 11020.

Se angajează de urgență :
— șef serviciu comercial
— șefi de magazine
— pictor executant
— electrician întreținere
— merceolog voiajor
— revizor de gestiuni

Cei interesați se vor adresa la

O.C.L. „Metalo-chimice" Iași

strada Ștefan cel Mare nr. 2 bis.

Condiții de angajare și salarizare, conform H.C.M. 914|1968.

OFICIUL PENTRU CONSTRUCȚIA DE LOCUINȚE PROPRIETATE PERSONALĂ I A Ș I

aduce la cunoștința beneficiarilor blocului „F" Podu Roș

că sînt invitați a participa la ședința de constituire a comitetului asociației de locatari

ce va avea loc în ziua de 11 X 1971, ora 17,30,

în sala mare de ședințe a Direcției generale a agriculturii din str. Ștefan cel Mare.

Prezența este obligatorie.

Se vor comunica și alte probleme ce interesează pe beneficiari.

Se angajează
pentru șantierele de construcții-montaj
— un automacaragiu autorizat
pentru automacaraua S R 113 de 5 tone
Cei interesați se vor adresa la

Oficiul de îmbunătățiri funciare Iași

strada Văscăuțeanu nr. 6.

SE ANGAJEAZĂ :

— *un inginer sau tehnician principal constructor* la Atelierul de proiectare.

— *un economist principal sau economist,* la Atelierul de proiectare.

— *un inginer sau tehnician energetic,* la serviciul investiții pentru diriginte de șantier.

— *un tehnician principal energetic,* diriginte șantier la serviciul electrificări rurale.

— *un cititor încasator,* la centrul municipal Iași.

— *un cititor încasator,* la centrul Tg. Frumos.

— *un magaziner,* la centrul Tg. Frumos.

Cei interesați se vor adresa la **Întreprinderea de rețele electrice Iași,** serviciul personal, str. Uzinei nr. 38.

OFICIUL JUDEȚEAN DE TURISM IAȘI

anunță :

Pentru vizitarea celui de-al V-lea PAVILION DE MOSTRE — BUNURI DE CONSUM — București '71 se organizează o excursie cu tren special cu plecarea în ziua de 16 oct., ora 21, și întoarcerea la 18 oct., ora 6.

Costul de persoană este 110 lei, asigurîndu-se transportul cu trenul, întrarea la pavilion și turul orașului București. Înscrierile se fac individual și în grup la sediul oficiului (între orele 7—21. Duminica : între 9—13), cît și în întreprinderi, la colaboratorii O.N.T. și organizațiile de tineret.

— șase lăcătuși, categoria 4—6
— un frigotehnist, categoria 4—6
— un zidar
— un operator radioficare

angajează

COMPLEXUL INDUSTRIAL DE MORĂRIT ȘI PANIFICAȚIE IAȘI

Cei interesați se vor adresa la sediul întreprinderii din Iași, strada Țuțora nr. 171, sau la telefon 14220, interior 117.

C.E.I.B. IAȘI

din strada Bucium nr. 34

angajează de urgență :

pentru C.E.I.B. Iași :

— șef depozit produse finite
— bobinatori categoria 5—6
— tinichigii
— dulgheri (temporar)
— pictor
— frezori
— strungari
— inginer electromecanic.

pentru S.I.B. Ciurea :

— maistru electrician
— laborant chimist
— trei operatori chimiști (stația de tratare a apei).

pentru U.E.I.B. Iași :

— contabil șef cu studii superioare și 9 ani vechime în funcții contabile.

Condiții de angajare : stagiul militar satisfăcut și buletin de oraș Iași.

Relații suplimentare se pot lua zilnic la telefon 11120—11121, interior 131, între orele 7—15.

Mica publicitate

Decese

● Mama, soția, fiica și fiul, surorile și cumnații, anunță cu nețărmurită durere încetarea din viață a scumpului lor

AUREL GIOBANU
învățător,
în vîrstă de 47 ani.

Înmormîntarea va avea loc la cimitirul Eternitatea, astăzi, 10 octombrie, ora 14. Cortegiul va pleca din strada Tufescu 2.

● Cu nemărginită durere anunțăm încetarea din viață a scumpului nostru soț, tată și bunic

avocat GH. POMPILIAN

● Familiile Popa, Buchian și Mititelu anunță cu adîncă durere încetarea din viață a scumpului lor soț, tată și socru

POPA D. ILIE
pensionar C.F.R.

Corpul neînsuflețit se află depus la biserica Sf. Constantin din strada Palat. Înmormîntarea va avea loc marți, 12 octombrie, ora 14, la cimitirul Eternitatea.

● Maricica, soție, Ionela și Gelu, copii, anunță încetarea din viață a scumpului lor soț și tată

BĂRBIERU IOAN
57 ani — salariat I.C.R.T.I.

Înmormîntarea va avea loc marți, 12 octombrie, ora 14, la cimitirul Eternitatea. Cortegiul va pleca din strada Trei Ierarhi 16.

ALB-NEGRU

Totuși, era un om

Se lăsase întunericul la Vlădeni, cînd tractoristul Gheorghe Zaharia se întorcea la sediul cooperativei agricole cu să lase tractorul cu remorcă. Pînă atunci transportase struguri. A observat însă în mijlocul drumului, în noroi, că mișcă ceva. Cînd s-a apropiat, a văzut un om. Era Const. P. Coțcaru, amețit de băutură, incapabil să mai ajungă acasă. Căzuse cu fața în jos în noroi și avea toate șansele să se sufoce. Nimeni nu poate avea cuvinte frumoase pentru un om beat, dar salvarea vieții lui este cu totul altceva. De aceea, Gh. Zaharia a mai chemat și alți tineri (uteciștii Const. I. Lătăianu, Mircea Șt. Stavarache, Gheorghe I. Chichirău) și împreună l-au ridicat din noroi și l-au dus acasă. Scriindune aceasta, corespondentul nostru voluntar Const. Cojocaru adaugă : „Acum Const. P. Coțcaru își îndeplinește în continuare normele de muncă în ferma vitícolă a cooperativei agricole și știe mai bine că alcoolul, consumat în cantități mari, îi poate curma viața".

Dacă sfatul bun este ignorat

După 14 ani de căsătorie, Toma Aanei, lucrător la Cooperativa „Prestațiunea", și-a abandonat familia — soția și trei copii. Mai mult decît atît, în timp ce soția se afla la maternitate, el i-a devastat locuința. „La intervenția noastră, ne scrie conducerea cooperativei, Toma Aanei a refuzat să se îngrijească de familie". În fața acestei situații, Procuratura locală a dispus trimiterea lui în judecată. Dacă de sfatul bun al colegilor de muncă nu a vrut să țină seama, va trebui să se supună hotărîrilor justiției, care nu îngăduie încălcarea normelor moralei socialiste.

Tratament pentru un gestionar

Gestionarul de la magazinul cooperatist din satul Avîntul, comuna Romănești, Ion Roșu, are un deosebit talent de a înșela cumpărătorii, ne scriu mai mulți cetățeni. De exemplu, dacă cumperi doi metri dintr-un material care costă 15,50 de lei metrul, el mai adaugă la preț ceva, apoi face înmulțirea și rotunjește zecimalele ca să-i iasă un număr întreg. „Talentul" acesta îl stăpînea foarte puternic pînă la începutul lunii septembrie. Acum, probabil că l-a mai lăsat deoarece conducerea I.J.E.COOP. i-a aplicat un tratament cu retragerea a două trepte de salarizare pe timp de două luni. Dacă nu s-a vindecat, îi rugăm pe cetățenii din Avîntul să ne informeze. Se pot găsi pentru gestionarul Ion Roșu și alte tratamente.

„Mașină mică ?"

Ce facem, tovarăși ? Cu ce plecăm de la Răducăneni spre Iași ?

Într-o zi (13 septembrie a.c. — n.n.) n-a oprit decît ultima cursă, care — bineînțeles — nu a putut să-i ia pe toți cei care voiau să plece spre Iași. Celelalte curse au trecut prin stație în viteză.

A doua zi, ultima cursă a venit cu o oră și 15 minute întîrziere. Astfel de situații se repetă foarte des. De ce nu se iau măsuri ca să avem și noi, comună mare, „capătul" nostru de linie, mașina noastră care să ne ia sigur ?

De ce să folosim autostopul încurajînd astfel cîștigul ilicit ? Sau e cazul să ascultăm pe unii șoferi de autobuze și să ne luăm cu toții „mașină mică ?".

(De la Gelu Chiriac, profesor, comuna Răducăneni).

PE MERIDIANELE GLOBULUI

O.N.U. *Dezbaterile din Adunarea Generală*

NEW YORK 9 (Agerpres) — In continuarea dezbaterilor din Adunarea Generală a O.N.U. a luat cuvîntul **reprezentantul Birmaniei, Thaung Kyi,** care s-a pronunțat pentru adoptarea unor măsuri urgente de încetare a cursei înarmărilor și, în mod special, pentru încheierea unui acord prin care să se pună capăt experiențelor nucleare. Vorbitorul a pledat, pe de altă parte, în favoarea restabilirii drepturilor legitime ale R.P. Chineze la O.N.U. și împotriva tezei „celor două Chine".

Lodonghiin Rincin, ministrul de externe al R.P. Mongole, a condamnat continuarea de către Statele Unite a războiului din Indochina. El a sprijinit propunerile R.D. Vietnam și Guvernului Revoluționar Provizoriu al Republicii Vietnamului de sud, subliniind că ele oferă o bază realistă pentru un acord.

Problemele Indochinei, a arătat vorbitorul, pot fi soluționate numai prin retragerea imediată și necondiționată a trupelor americane. Referindu-se la principiul universalității O.N.U., ministrul mongol a sprijinit restabilirea drepturilor legitime ale R. P. Chineze la Națiunile Unite și a arătat că se impune excluderea emisarilor ciankaișiști.

Ministrul de externe al Ghanei, William Ofori-Atta, a condamnat cursa înarmărilor, prin care se irosesc anual 200 miliarde dolari, în timp ce „eliminării sărăciei în unele zone ale lumii îi sînt alocate sume infime". El a arătat că există o strînsă legătură între progresele pe planul dezarmării și al securității și dezvoltarea economică.

Ministrul de externe al Republicii Africa Centrală, Clement N'gai Vueto, a denunțat continuarea practicilor colonialiste pe continentul african. Situația, a spus el, va rămîne explozivă atît timp cît colonialismul nu va fi extirpat și nu va fi pusă în aplicare Declarația asupra decolonizării.

In cuvîntul său, **subsecretarul de stat pentru afacerile externe al Greciei, Xantopoulos-Palamas,** referindu-se la evoluția situației din Balcani în ultimii ani, a subliniat că, prin eforturile conjugate ale guvernelor din această regiune, s-a instaurat un climat de cooperare și înțelegere. El a apreciat că restabilirea relațiilor diplomatice între Grecia și Albania a contribuit la normalizarea situației în zona Balcanilor.

Adunarea Generală a aprobat includerea pe ordinea de zi a actualei sesiuni a punctului intitulat „Declararea Oceanului Indian zonă a păcii". Această problemă urmează să fie examinată de Comitetul nr. 1.

Vizita delegației guvernamentale române la Pekin

PEKIN 9 — Corespondentul Agerpres, Ion Gălățeanu, transmite: Delegația guvernamentală română, condusă de Ioan Avram, ministrul industriei construcțiilor de mașini, a avut sîmbătă o întîlnire cu Li Cian, adjunct al ministrului comerțului exterior, și cu directori din acest minister. Cu acest prilej, au fost discutate probleme privind lărgirea schimburilor în domeniul mașinilor și utilajelor între cele două țări și a avut loc un schimb de păreri pentru găsirea de noi căi și metode de extindere a schimburilor reciproce.

La întîlnire a participat Aurel Duma, ambasadorul României în R.P. Chineză.

R.S.F.I. Adunarea populară de la Karlovaț

BELGRAD 9 (Agerpres)

După cum informează agenția Taniug, cu prilejul încheierii exercițiilor militare „Libertatea '71", la Karlovaț a avut loc sîmbătă o mare paradă a eșaloanelor reprezentative ale participanților la exercitii.

In tribuna centrală s-au aflat președintele Iosip Broz Tito, comandant suprem al forțelor armate iugoslave, și alți conducători de partid și de stat ai R.S.F.I.

Parada a fost salutată cu însuflețire de mii de cetățeni din Karlovaț și din comunele învecinate.

La încheierea defilării, a avut loc o adunare populară la care președintele Iosip Broz Tito a rostit o amplă cuvîntare.

Puternice atacuri ale patrioților pe fronturile din Indochina

PNOM PENH 9 (Agerpres). — În noaptea de vineri spre sîmbătă, unitățile armatei saigoneze care operează în Cambodgia au fost supuse unor noi atacuri din partea forțelor khmere de rezistență. Astfel, baza saigoneză „Alpha", din apropierea localității Rek, a fost țintă unui puternic bombardament de artilerie. De asemenea, localitatea Krek, teatrul unor violente lupte de la începutul anului 1970, constituie de o săptămînă obiectul unei noi ofensive a patrioților cambodgieni. Un detașament de infanterie și blindate saigoneze a fost atacat în regiunea din sud-estul Cambodgiei — între fluviul Mekong și frontiera cu Vietnamul de sud — suferind mari pierderi.

*

VIETNAMUL DE SUD 9 (Agerpres). — Unități ale Frontului Național de Eliberare din Vietnamul de sud au lansat în noaptea de 1 octombrie un atac prin surprindere asupra unui batalion saigonez amplasat în cătunul Cai Dua, districtul Long My. Pătrunzînd adînc în pozițiile inamicului, patrioții sud-vietnamezi l-au obligat să se retragă. Totodată, în noaptea de 2 octombrie, patrioții au bombardat susținut aeroportul Binh Thuy, provocînd pierderi grele inamicului și incendiind mai multe avioane.

Forțele patriotice laoțiene au lansat în ultimul timp puternice atacuri asupra pozițiilor inamice, cauzîndu-le pierderi însemnate.

ÎN CLIȘEU: **Transportarea echipamentului de război, cu ajutorul elefanților, în sudul Laosului.**

Noi bombardamente americane asupra teritoriului R. D. Vietnam

HANOI 9 (Agerpres).

Agenția V.N.A. anunță că, în zilele de 4, 5 și 7 octombrie, avioane militare aparținînd forțelor aeriene ale S.U.A. au bombardat localitatea Huong Lap, iar artileria americană din sudul zonei demilitarizate a deschis focul asupra unor localități situate la nord de paralela 17. De asemenea, în zilele de 4 și 6 octombrie, avioane americane, inclusiv bombardiere strategice „B—52", au bombardat mai multe zone situate la est de provincia Quang Binh.

Ministerul Afacerilor Externe al R.D. Vietnam a dat publicității o declarație care condamnă aceste acțiuni și cere Statelor Unite să înceteze imediat și definitiv provocările la adresa securității și suveranității Republicii Democrate Vietnam.

ARGENTINA Tentativa de lovitură de stat a eșuat

BUENOS AIRES 9 (Agerpres). — Agențiile internaționale de presă relatează că garnizoanele militare de la Azul și Olavarria (Argentina), situate la aproximativ 300 de kilometri sud de Buenos Aires, s-au răsculat împotriva guvernului condus de generalul Alejandro Lanusse. După cum transmite agenția Reuter, postul de radio Azul, ocupat de trupele rebele, a difuzat un comunicat prin care se cerea demisia imediată a președintelui Lanusse și a ministrului apărării. Comunicatul era semnat de colonelul Fernando Amadeo Maldrich și de locotenent-colonelul Florentino Diaz Loza. Agenția France Presse precizează că răzvrătiții sînt calificați de comandamentul militar drept elemente de dreapta. Rebelii au avut de partea lor doar trei regimente, restul trupelor rămînînd fidele guvernului.

În cursul nopții, președintele Alejandro Lanusse a adresat națiunii un mesaj radiodifuzat, în care condamnă rebeliunea grupului de ofițeri din Azul și Olavarria și promite o pedeapsă exemplară. Președintele a reafirmat, totodată, hotărîrea guvernului de a organiza alegeri generale la 25 mai 1973 și de a remite puterea noilor autorități constituționale alese în mod liber.

*

BUENOS AIRES 9 (Agerpres).

Agenția argentineană de presă „Telam" a anunțat că liderul rebeliunii militare din orașul Azul, colonelul Carlos Alejandro Garcia, s-a predat trupelor rămase fidele președintelui Lanusse.

Evenimentele s-au precipitat din momentul în care aceste trupe au încercuit localitățile Azul și Olavarria, în care se aflau rebelii, cerîndu-le să se predea pentru a evita vărsările de sînge. Președintele Alejandro Lanusse avertizase, într-un mesaj radiodifuzat, că va înăbuși rebeliunea „cu orice preț" și că autorii ei vor fi aspru pedepsiți. La operațiuni au luat parte peste 10 000 de militari, sprijiniți de coloane de tancuri și de aviație.

*

La puțin timp după ce liderul rebeliunii militare din orașul Azul, colonelul Carlos Alejandro Garcia, s-a predat trupelor fidele președintelui Lanusse, alte două căpetenii ale rebeliunii, colonelii Fernando Amadeo Baldrich și Florentino Diaz Loza, au fost arestați și conduși la una din închisorile militare din provincia Pampa. Un comunicat oficial publicat la Buenos Aires precizează că ei vor fi judecați de un tribunal militar.

Ședința Prezidiului C.C. al P.C. din Japonia

TOKIO 9 — Corespondentul Agerpres, Florea Țuiu, transmite: Ziarul „Akahata" din 9 octombrie informează despre ședința ordinară a Prezidiului C. C. al P. C. din Japonia, în cursul căreia Kenji Miyamoto, președinte al Prezidiului, a prezentat un raport asupra activității Prezidiului Permanent. Kenji Miyamoto și Tomio Nishizawa, membru al Biroului Permanent al Prezidiului, au ținut rapoarte asupra vizitelor efectuate în Republica Socialistă România, Italia, U.R.S.S. și R.D. Vietnam. Participanții au aprobat în unanimitate rezultatul vizitei.

Tetsuzo Fuwa, șef al Secretariatului C.C. al P.C. din Japonia, a prezentat apoi raportul asupra situației politice interne, activității diverselor partide politice și perspectivelor creării frontului comun al forțelor de opoziție.

Declarația comună a Partidului Comunist Francez și a Partidului Socialist Francez

PARIS 9 — Corespondentul Agerpres, Paul Diaconescu, transmite: Ziarul „L'Humanite" din 9 octombrie publică Declarația comună a Partidului Comunist Francez și a Partidului Socialist Francez.

Cu ocazia întîlnirii care a avut loc la 7 iulie 1971, relevă ziarul, P.C. Francez și Partidul Socialist au hotărît să pregătească o declarație comună asupra libertăților și să propună organizațiilor democratice o campanie națională pe această temă. La 8 octombrie 1971, reprezentanții celor două partide s-au întîlnit pentru a aproba, definitiv, textul Declarației comune și pentru a examina condițiile în care se pot grupa organizațiile democratice în această campanie.

Arătînd că P.C.F. și P.S.F. își propun să continue tradițiile democratice ale Franței, Declarația propune ca, în scopul asigurării securității cetățenilor francezi, să fie analizate și modificate unele legi, precum și unele metode care țin de justiție și de activitatea poliției. Declarația cere abrogarea legii adoptate în 1970 împotriva demonstranților, apărarea dreptului de asociație și respectarea drepturilor de azil pentru refugiații politici. Declarația cere, de asemenea, garantarea și extinderea libertăților sindicale, apărarea rolului și a drepturilor secțiilor sindicale din întreprinderi, informarea efectivă a muncitorilor în legătură cu viața întreprinderii în care lucrează, dreptul de organizare și de exprimare politică în toate întreprinderile.

STRASSBOURG Lucrările Consiliului Europei

STRASSBOURG 9 (Agerpres)

La Strassbourg s-au încheiat lucrările Consiliului Europei (organism compus din 17 țări vest-europene), în cadrul cărora au fost discutate consecințele politice ale proiectatei lărgiri a C.E.E. În rezoluția adoptată cu acest prilej, Consiliul afirmă că va acționa „ca intermediar" între Piața comună în forma sa lărgită și țările care nu intenționează să adere la C.E.E., în special cele neutre, ale căror interese comerciale trebuie apărate. Rezoluția subliniază, totodată, hotărîrea Consiliului de a promova cooperarea pașnică între Europa occidentală și țările din răsăritul continentului.

Scurte știri

OSLO

In continuarea vizitei pe care o întreprinde în Norvegia, Pretor Popa, adjunct al ministrului comerțului exterior, a fost primit, la 9 octombrie, de Thorval Stoltenberg, subsecretar de stat în Ministerul norvegian al Afacerilor Externe. În aceeași zi, au fost semnate la Oslo protocolul privind schimburile comerciale româno-norvegiene pe anul 1972 și protocolul privind cooperarea economică între cele două țări.

RABAT

La Rabat au început sîmbătă convorbirile dintre premierul marocan Karim Lamrani și președintele Consiliului de Miniștri al Uniunii Sovietice, Alexei Kosighin, transmite agenția T.A.S.S.

BEIRUT

Președintele Consiliului Prezidențial al Republicii Arabe Yemen, Abdel Rahman El Iriani, a sosit într-o vizită oficială de patru zile în Liban.

VIENA

Astăzi au loc în Austria alegeri pentru Camera deputaților. Sînt chemați la urne 4.984.440 de cetățeni spre a alege 183 de deputați în Parlament. Scrutinul de la 10 octombrie delimitează cea mai scurtă perioadă legislativă: după cum se știe, ultimele alegeri parlamentare au avut loc în martie 1970.

KHARTUM

Șeful statului sudanez, generalul Gafar El Numeiry, a ordonat eliberarea a 300 de deținuți politici — anunță agenția M.E.N. Doi foști miniștri — Abdel Magid Abu Hasabou și Nasr Eddim Sayed — se află printre persoanele care urmează să fie eliberate în baza acestei hotărîri, precizează agenția egipteană.

DELHI

La Calcutta și în Bengalul occidental au avut loc vineri incidente violente între grupuri politice rivale, soldate cu moartea a 12 persoane și rănirea altor 11 — informează agenția France Presse. Ca urmare a acestor incidente, în orașul Durgapur au fost introduse restricții de circulație.

ANKARA

Tribunalul stării de urgență din Ankara, anunță agenția France Presse, a pronunțat sentința capitală împotriva a 18 persoane, acuzate de a fi „încercat să răstoarne prin forță ordinea constituțională și parlamentară a Republicii Turcia". Alți trei acuzați au fost condamnați la 5 ani închisoare. Condamnații au la dispoziție un interval de o săptămînă pentru a face apel.

NAȚIUNILE UNITE 9 (Agerpres). Burundi, Sierra Leone, Somalia și Siria au prezentat Consiliului de Securitate un proiect de rezoluție în care se cere condamnarea actelor de violare a suveranității, a spațiului aerian și a integrității teritoriale a Zambiei de către Africa de Sud. După cum s-a mai anunțat, Zambia a cerut întrunirea de urgență a Consiliului de Securitate pentru a discuta acțiunile întreprinse împotriva ei de Africa de Sud.

Declarația M. A. E. al U. R. S. S. adresată Ambasadei engleze din Moscova

MOSCOVA 9 (Agerpres).

Agenția T.A.S.S. relatează că Ministerul Afacerilor Externe al U.R.S.S. a adresat o declarație Ambasadei engleze din Moscova. Reamintind protestul în legătură cu acțiunile întreprinse de autoritățile britanice față de un mare grup de colaboratori ai ambasadei, ai reprezentanței comerciale, ai altor instituții sovietice din Anglia, precum și campania provocatoare la adresa reprezentanților sovietici în Marea Britanie, declarația arată că, în condițiile care s-au creat, guvernul sovietic consideră imposibile desfășurarea vizitei oficiale în U.R.S.S. a ministrului afacerilor externe al Angliei, organizarea la termenele stabilite a sesiunilor ordinare ale Comitetului consultativ sovieto-englez pentru dezvoltarea relațiilor bilaterale, a Comisiei interguvernamentale pentru colaborarea tehnico-științifică și comercial-economică și a Comisiei sovieto-engleze pentru navigația comercială. Ministrul comerțului exterior al U.R.S.S. este nevoit să renunțe la invitația părții engleze de a face o vizită la Londra, iar vizita în U.R.S.S. a ministrului construcțiilor civile al Angliei nu este considerată posibilă.

Colaboratori ai ambasadei și ai altor instituții engleze care desfășoară o activitate incompatibilă cu statutul lor oficial trebuie să părăsească teritoriul U.R.S.S. în termen de două săptămîni. M.A.E. al U.R.S.S. declară că depinde de partea engleză dacă relațiile sovieto-engleze vor continua să se înăsprească sau dacă o asemenea evoluție indezirabilă va fi curmată și între U.R.S.S. și Anglia vor fi restabilite relațiile normale.

FRANȚA — Recent la Paris a avut loc o mare demonstrație pentru eliberarea militantei de culoare Angela Davis, căreia i s-a înscenat un proces în Statele Unite. Demonstrația a fost organizată de Mișcarea tineretului comunist francez și a întrunit participarea a peste 20.000 de persoane.

În clișeu: **Aspect de la demonstrație.**

ANGLIA ȘI PIAȚA COMUNĂ

Semnificația votului de la Brighton

Viața politică engleză din această săptămînă a fost polarizată de lucrările Conferinței anuale a Partidului laburist care s-au încheiat vineri la Brighton. Avînd pe ordinea de zi o agendă încărcată, care reflectă problemele complexe cu care este confruntată Marea Britanie, atît în domeniul politicii interne, cît și al relațiilor internaționale, forumul suprem al laburiștilor a căpătat în acest an anumite caracteristici deosebite. În primul rînd, conferința anuală a laburiștilor a respins cu o majoritate „clară și neechivocă" condițiile acceptate de conservatori pentru aderarea Angliei la Piața comună. Votul de la Brighton are însă o dublă semnificație: el a clarificat în primul rînd dimensiunile opoziției față de aderare și, în al doilea rînd, a adus o contribuție importantă la unitatea rîndurilor Partidului laburist.

...e cînd la Luxemburg s-a ajuns la un acord asupra condițiilor de aderare, problema participării la Piața comună ocupă un loc central în dezbaterea politică britanică, datorită atît precizărilor privind prețul pe care englezii vor trebui să-l plătească, cît și unor imprecizii despre care se bănuiește că ar ascunde noi dezavantaje. Participarea tot mai activă a sindicatelor la dezbateri și eforturile depuse de congresul anual al acestora, din luna septembrie de la Blackpool, de a aproba o rezoluție care respinge ideea aderării în condițiile negociate de guvernul conservator, a influențat activ și poziția Partidului laburist. Conferința a trebuit să țină seama de faptul că prețul ridicat al aderării ar urma să fie suportat, în primul rînd, de familiile cu venituri mici. Muncitorii ar suferi de pe urma unui control asupra salariilor (pentru ca firmele să fie competitive cu acelea din C.E.E.), gospodinele ar avea cheltuieli zilnice sporite (alimentele provenite din C.E.E. avînd un preț mai ridicat, în medie, cu 25 la sută). Cu alte cuvinte, dificultățile rezultate în urma aderării s-ar adăuga celor existente care produc oricum destule nemulțumiri. Pentru că aici este locul să se spună că, impulsionată de evenimentele ultimelor luni (negocierile cu „cei șase", reconsiderările din Partidul laburist), dezbaterea privind Piața comună nu a estompat-o pe aceea mai veche, privind situația economică și socială din Marea Britanie. De altfel, în intervenția sa, liderul partidului, Harold Wilson a relevat „daunele provocate economiei britanice în cele 16 luni de guvernare conservatoare".

Analiza situației economiei din lunile care au trecut după instalarea la putere a guvernului conservator, duce la concluzia că bilanțul politicii economico-sociale pentru această perioadă este negativ: dacă balanța de plăți a țării a rămas stabilizată (tendința pozitivă apărînd de fapt în ultimele luni ale guvernării laburiste) acest rezultat continuă să fie menținut pe seama frînării dezvoltării economice, cu efecte sociale negative. Consumul de metal al industriei britanice — indice semnificativ pentru ansamblul evoluției economice — era în această vară cu 7,4 la sută mai mic decît în perioada corespunzătoare a anului trecut. Industria construcțiilor în ansamblu stagnează, iar construcțiile de locuințe se efectuează la un nivel inferior aceluia din anii precedenți. Urcarea prețurilor reprezintă o povară dificilă pentru majoritatea populației: într-un an de zile, prețurile la alimente au crescut cu peste 12 la sută (este ușor de imaginat cît de nefavorabil este privită eventualitatea aderării la C.E.E., implicînd o sporire suplimentară).

Încă mai grave decît dificultățile muncitorilor angajați sînt ale acelora pe care conjunctura economică nefavorabilă îi transformă în șomeri. Flagelul șomajului continuă să atingă în Anglia niveluri record, în jurul cifrei de un milion. În Scoția și Țara Galilor, în Nord, în Middlandul de vest și în nord-vest, numărul șomerilor depășește 6 la sută din populația activă.

Or, asemenea probleme grave ale economiei britanice, ce vor fi accentuate în cazul aderării la C.E.E., au determinat mutațiile survenite în poziția Partidului laburist.

Spuneam că votul de la Brighton a contribuit totodată și la asigurarea unității Partidului laburist. Se știe că, în ultimul timp, problema aderării a dus la o virtuală scindare a principalelor partide în susținători („proeuropeni") și adversari. Prin situația sa de partid de opoziție, Partidul laburist a fost expus unui asemenea fenomen. La aceasta a contribuit, într-o bună măsură, poziția diferită a lui Harold Wilson, liderul partidului, de cea a liderului adjunct, Roy Jenkins. În timp ce opoziția lui Wilson avea ca obiect condițiile acceptate la Luxemburg de guvernul Heath, Roy Jenkins, susținut de o minoritate a conducătorilor laburiști, s-a raliat fățiș formulei de aderare aprobate de adversarii politici conservatori. Disensiunile au căpătat, la un moment dat, o asemenea amploare, încît majoritatea observatorilor vorbeau de o posibilă scindare efectivă a laburiștilor.

Dar, atît eventualitatea scindării, cît și cea a împunerii în partid a punctului de vedere al lui Jenkins ar fi pus în cauză capitalul electoral cîștigat de laburiști de pe urma nepopularității politicii conservatorilor. Receptivi la ostilitatea crescîndă a britanicilor față de ideea alăturării lor la C.E.E., liderul laburist a reușit să facă înțeles acest curent de opinie de către cea mai mare parte a delegaților prezenți la actuala conferință.

În același timp, conferința laburistă a ridicat o problemă deosebit de serioasă nu numai în fața cabinetului Heath, dar și a „celor șase". Ea a avertizat că, în momentul venirii la putere a laburiștilor, semnătura Marii Britanii pe Tratatul de la Roma ar putea fi pusă în cauză. Acest lucru are o semnificație deosebită pentru întreaga activitate viitoare privind traducerea în viață a planului elaborat de laburiști și intitulat sugestiv „anti-aderare".

Radu SIMIONESCU

COMENTARIU EXTERN

După peste zece luni de funcționare

„Lunohod—1" și-a încheiat activitatea

MOSCOVA 9 (Agerpres).

Agenția T.A.S.S. transmite că, la 4 octombrie 1971, s-a încheiat activitatea pe satelitul natural al Pămîntului a laboratorului automat autopropulsat „Lunohod-1", debarcat pe suprafața Selenei la 17 noiembrie 1970.

În decursul celor peste zece luni de funcționare, „Lunohod-1" a parcurs pe suprafața astrului nopții 10.540 metri, explorînd o suprafață de 80.000 metri pătrați. În același timp, au fost obținute, cu ajutorul sistemelor de televiziune, 200 de imagini panoramice ale suprafeței lunare și peste 20.000 de fotografii. În peste 500 de puncte de pe traseul parcurs au fost cercetate proprietățile fizico-chimice ale rocii, iar în 25 de puncte s-a efectuat analiza compoziției chimice a rocii lunare.

Cercetările au permis, de asemenea, obținerea unor măsurători îndelungate ale radiației cosmice, precum și aprecierea particularităților topografice și morfologice ale suprafeței explorate.

Activitatea laboratorului selenar autopropulsat „Lunohod-1" a permis, după cum relevă agenția T.A.S.S., să se tragă concluzii privind justețea soluțiilor adoptate la construirea lui, precum și înalta siguranță de funcționare a tuturor subansamblurilor sale. Totodată, au fost verificate principiile sistemului său de telecomandă și ale metodelor de navigație în condițiile Lunii.

Încetarea activității laboratorului selenar a fost determinată de epuizarea surselor sale radioactive de căldură, în urma funcționării îndelungate și reducerii, din această cauză, a căldurii interioare din compartimente în perioada celei de-a 11-a nopți selenare.

La sfîrșitul zilei selenare precedente, „Lunohod-1" a fost oprit pe un platou orizontal, astfel încît reflectorul unghiular laser francez, instalat la bord, să asigure posibilitatea măsurării, timp de mulți ani, a distanței Pămînt—Lună cu ajutorul laserului.

CALEIDOSCOP

ROMA 9 (Agerpres). — În ultimele zile au avut loc ample acțiuni în mai multe provincii ale țării în scopul combaterii criminalității, la care au participat aproape 36 000 de carabinieri. Cu acest prilej, au fost arestați 329 de criminali și s-au confiscat peste 1 400 de arme de foc, 500 de grenade, aproape 190 000 cartușe, precum și 165 000 kilograme de explozibil.

În cursul acțiunii au fost percheziționate 25 000 de magazine, restaurante, garaje, ateliere, emițîndu-se 8 000 mandate de arestare. Cu acest prilej au fost descoperite 812 automobile furate, precum și bunuri sustrase în valoare de peste o jumătate de miliard de lire italiene.

*

ANKARA 9 (Agerpres). — Valul de frig care s-a abătut asupra întregului teritoriu al Turciei a provocat moartea a cinci persoane. În același timp, serioase inundații au distrus mare parte din plantațiile de bumbac din regiunea Adana.

*

BELGRAD 9 (Agerpres). — Într-un spital din localitatea iugoslavă Lozniția, săteanca Hadzira Hirkici a născut vineri patru gemeni, doi băieți și două fete. Primul dintre aceștia a fost adus pe lume joi, mama primind felicitările de rigoare. Dar spre surpriza generală, ea a trebuit internată din nou, născînd în primele ore ale zilei de vineri încă trei copii. Atît noii născuți cît și mama se simt bine. În afară de cei patru gemeni, Hadzira Hirkici mai avea cinci copii.

*

BONN 9 (Agerpres). — Consumul de stupefiante în R.F. a Germaniei înregistrează o curbă ascendentă. Narcoticele au început să pătrundă și în lumea politiștilor, ceea ce a determinat pe ministrul de interne al landului Renania de Nord-Westfalia să semneze o circulară prin care interzice polițiștilor să poarte asupra lor și să consume narcotice. Picătura care a umplut paharul a fost arestarea recentă a trei tineri polițiști care foloseau hașiș.

Redacția și Administrația: strada Vasile Alecsandri nr. 8 — Iași, Telefon 14127.

Tiparul: Întreprinderea poligrafică Iași, str. Vasile Alecsandri nr. 6, Telefon 14020

Proletari din toate țările, uniți-vă!

Flacăra Iașului

Organ al Comitetului județean Iași al P.C.R. și al Consiliului popular județean

Anul XXVII, nr. 7796 | Marți, 12 octombrie 1971 | 4 pagini, 30 bani

După trei trimestre

în întreprinderile județului Iași

Responsabilitate și exigență muncitorească, prestigioase rezultate

■ Producția globală industrială a crescut cu 13,3 la sută, față de perioada corespunzătoare a anului trecut ■ Planul de desfacere cu amănuntul a mărfurilor a fost depășit cu 3,5 procente ■ Însemnate cantități de produse peste prevederi

Examinarea atentă a activității desfășurate în întreprinderile și organizațiile economice din județul Iași, în cele 9 luni din 1971, reliefează pregnant succesele de prestigiu obținute. Eforturile tuturor colectivelor s-au materializat într-o **producție globală industrială suplimentară de 154,7 milioane lei. Față de perioada corespunzătoare anului trecut, producția globală a crescut cu 13,3 la sută, ceea ce corespunde unui spor de peste 781 milioane lei.** Și, ceea ce este mai semnificativ, o bună parte din sporul de creștere a producției globale a fost obținut pe seama îmbunătățirii indicatorului productivității muncii. Cum era și firesc, producția suplimentară susamintită a însemnat obținerea peste prevederi a unor importante cantități de produse, printre care : țevi din oțel sudate, profile îndoite, fibre și fire poliesterice, antibiotice, produse prelucrate din policlorură de vinil, polietilenă și polistiren, mobilă, țesături, tricotaje și confecții diverse, ulei comestibil etc.

În domeniul circulației mărfurilor, **planul de desfacere cu amănuntul a fost realizat în proporție de 103,5 la sută.** De relevat faptul că atît unitățile comerțului de stat cît și cele ale comerțului cooperatist au depășit prevederile cu 4,1 procente și, respectiv, 1,7 procente.

Obligațiile față de partenerii externi au fost onorate integral și la timp, livrîndu-se peste prevederi însemnate cantități de țevi din oțel pentru instalații, fibre și fire poliesterice, mobilă, tricotaje, țesături tip mătase și altele.

Este, desigur, o incursiune sumară prin bilanțul realizărilor colectivelor de muncă ieșene, realizări izvorîte din susținute și permanente eforturi, corectitudine și disciplină, realizări pentru care li se cuvin cele mai calde felicitări.

În spiritul înaltei responsabilități și a exigenței partinice, atribute ce caracterizează întreaga activitate a partidului nostru, a clasei muncitoare, se cuvin scoase la lumină, cu această ocazie, și unele rămîneri în urmă, unele neajunsuri. Bunăoară, Uzina de fibre sintetice nu a realizat indicatorul producției marfă vîndută și încasată decît în proporție de 98,8 la sută, iar întreprinderea de produse ceramice s-a situat la sfîrșitul celor trei trimestre sub nivelul programat la producția globală, producția marfă și productivitatea muncii. La începutul lunii octombrie erau neonorate un număr mare de contracte economice, restanțe mai însemnate în livrarea produselor fiind la Țesătoria de mătase „Victoria", Uzina metalurgică, Fabrica de confecții, Uzina mecanică „Nicolina", Întreprinderea de produse ceramice.

În unele situații, este adevărat, au intervenit factori din afara unităților ieșene, dar în majoritatea cazurilor neajunsurile își au izvorul în cadrul întreprinderilor vizate. Necorelarea executării producției cu termenele de livrare, neîndeplinirea parametrilor la unele capacități, organizarea insuficientă a locurilor de muncă, irosirea timpului de lucru, nefolosirea la întreaga capacitate a utilajelor și mașinilor etc. — sînt doar cîteva din direcțiile în care preocupările nu au fost constante.

Eugeniu ZIDĂRIȚĂ

(continuare în pag. a 2-a)

Șantierul de aducțiune a apei Timișești-Iași — declarat Șantier național al tineretului

1.200 de tineri au îmbrăcat duminică haina de brigadier al muncii patriotice

În acordurile imnului „Trei culori" se înalță drapelul scump al patriei. Foto : G. PAUL

Duminică, pe șantierul conductei de aducțiune a apei potabile Timișești — Iași au fost momente emoționante, de mare sărbătoare. Îndemnul secretarului general al partidului nostru, tovarășul **NICOLAE CEAUȘESCU, care subliniază necesitatea creării unui larg curent de masă pentru participarea tuturor cetățenilor și în special a tineretului la acțiuni de muncă patriotică — pe șantiere, în industrie, în agricultură, în gospodărirea localităților,** a fost recepționat și **de tineretul** județului nostru. Pe acest **șantier,** unde, prin strădania muncitorilor constructori, tuburi uriașe sînt unite și așezate, formînd un veritabil tunel subteran, s-a desfășurat o manifestare de **acordare a titlului de „șantier național al tineretului".** Tineri din județul Iași ca și de pe meleagurile Neamțului, însuflețiți de înaltul sentiment al datoriei față de patrie și semenii lor, dornici să fie în primele rînduri ale continuării unei nobile tradiții de muncă, și-au dat întîlnire la Bălțați pentru a semna, prin munca lor, certificatul de naștere a acestui șantier. S-au adunat în această dimineață însorită de toamnă zeci și sute de tineri din întreprinderi și instituții ieșene, ca și mai vîrstnici, a căror primă tinerețe a însemnat o muncă eroică pe marile șantiere din primii ani ai puterii populare și ai construcției socialiste. Întîlnim aici pe lăcătușii și strungarii Constantin Ripă, Ioan Augustin, Ion Butnaru,

Andrei BRATU

(continuare în pag. a 2-a)

CONSILIUL DE STAT AL REPUBLICII SOCIALISTE ROMÂNIA

DECRET

pentru convocarea Marii Adunări Naționale

În temeiul articolului 64 punctul 1 din Constituție,
Consiliul de Stat al Republicii Socialiste România decretează :
ARTICOL UNIC. — Se convoacă Marea Adunare Națională în a șaptea sesiune a celei de a șasea legislaturi, în ziua de 20 octombrie 1971, ora 10,00 dimineața.

Președintele Consiliului de Stat,
NICOLAE CEAUȘESCU

Plenara lărgită cu activul a Comitetului municipal București al P.C.R.

Într-o atmosferă de puternică efervescență politică, sub semnul înaltului spirit de emulație și responsabilitate revoluționară, comunistă, a avut loc luni în sala Radioteleviziunii plenara lărgită cu activul a Comitetului municipal București al P.C.R., care a analizat modul cum se înfăptuiește politica partidului și statului în toate domeniile de activitate, în lumina ansamblului de măsuri adoptat de Comitetul Executiv al C.C. al P.C.R., pe baza propunerilor prezentate de tovarășul Nicolae Ceaușescu, secretarul general al partidului.

La plenară au participat tovarășii Nicolae Ceaușescu, Gheorghe Pană, Dumitru Popescu, Miu Dobrescu.

La lucrări au luat parte, de asemenea, miniștri, conducători ai unor instituții centrale, directori ai unor centrale industriale și mari întreprinderi bucureștene, secretari ai comitetelor și organizațiilor de partid din întreprinderi și instituții, muncitori fruntași în producție, oameni de știință, artă și cultură.

La intrarea în sala de ședință, secretarul general al partidului este întîmpinat cu vii și îndelungi aplauze de participanți. Se scandează „Ceaușescu — P.C.R.". Domnește o atmosferă de puternică însuflețire.

După deschiderea ședinței, tovarășul Dumitru Popa, membru al Comitetului Executiv, prim-secretar al Comitetului municipal București al P.C.R., a prezentat Informarea cu privire la activitatea politico-ideologică și cultural-educativă desfășurată de organizația de partid a Capitalei, în lumina programului de măsuri și a expunerii tovarășului Nicolae Ceaușescu la adunarea cu activul de partid din domeniul ideologic.

Pe marginea informării au avut loc discuții la care au participat tovarășii : Virgil Florea, prim-secretar al Comitetului de partid al sectorului 5, Constantin Zamfir, secretarul Comitetului de partid de la Uzina „Grivița Roșie", Ene Lache, directorul general al Uzinei „Vulcan", Eleonora Cojocaru, secretarul Comitetului de partid de la Combinatul de confecții și tricotaje — București, Ioana Cosma, directoarea Liceului „Nicolae Bălcescu", Gheorghe Dumitru, prim-secretar al Comitetului de partid al sectorului 3, Constantin Chiriță, secretarul Comitetului de partid al Uniunii scriitorilor, Dumitru Cioran, secretarul organizației de bază nr. 3 de la Uzina „Autobuzul", Teodor Burghele, rectorul Institutului medico-farmaceutic, Dumitru Gheorghișan, prim-secretar al Comitetului municipal București al U.T.C., Florin Tănăsescu, directorul Institutului de cercetări și proiectări pentru industria electronică din Capitală, Alexandru Gomoiu, membru de partid, cu stagiu în ilegalitate, Cornel Pacoste, prim-secretar al Comitetului de partid al Centrului universitar — București, Ion Dodu Bălan, vicepreședinte al Consiliului de Cultură și Educație Socialistă, Gheorghe Borș, președintele Consiliului sindical al municipiului București, Radu Beligan, directorul Teatrului Național „I. L. Caragiale", Valeriu Rîpeanu, vicepreședinte al Comitetului de Stat pentru Radio și Televiziune, Ilie Rădulescu, secretar al Comitetului municipal de partid, și Dumitru Pădure, membru al Comitetului de partid al Uzinelor „23 August".

În încheierea dezbaterilor, întîmpinat cu vii aplauze, cu ovații, a luat cuvîntul tovarășul Nicolae Ceaușescu.

Ampla cuvîntare rostită de secretarul general al partidului, model de analiză marxist-leninistă a fenomenelor din societatea noastră, a rolului activității de educare politico-ideologică a maselor, al școlii, al culturii, al climatului socialist ca factori formativi a fost subliniată în repetate rînduri cu puternice și îndelungi aplauze. Participanții la plenara lărgită cu activul a Comitetului municipal de partid — București și-au exprimat totala lor aderiune la ideile expuse, vast și cuprinzător program de acțiune—pentru organele și organizațiile de partid, pentru comuniștii din Capitală, pentru făuritorii de bunuri materiale și spirituale—pe tărîmul educării omului în spiritul înaltelor exigențe ale societății socialiste multilateral dezvoltate.

(Agerpres)

În pagina a 2-a

Noua hală-laborator a Institutului politehnic—nucleu de cercetare științifică

Permanent la datorie, pentru succesul campaniei agricole !

Duminică, 10 octombrie Unii au cîștigat o zi de lucru, alții au pierdut-o

■ Un bilanț frumos, în care e încorporată și contribuția elevilor ■ Contrar promisiunilor, o serie de mecanizatori n-au răspuns apelului făcut de cooperativa agricolă deservită

Duminică, 10 octombrie, unitățile agricole au putut lucra din plin pentru a grăbi încheierea campaniei de toamnă. Cum au folosit această zi unele cooperative agricole de producție ? Iată ce arată, în această privință, însemnările făcute de noi în cadrul raidului întreprins prin cîteva unități.

Primul popas la C.A.P. Uricani. Mecanizatorii sînt la datorie. Ion Handrache, inginerul șef al cooperativei, e în mijlocul lor. Cu două semănători se continuă pe tarlaua „După Deal" însămînțarea grîului în timp ce alte 7 tractoare sînt repartizate la arat și discuit. Treaba a pornit repede, fiecare își cunoaște bine misiunea. La semănat, D. Apreloaie și C. Cucu s-au luat la întrecere. Inginerul șef e mulțumit, dar le atrage băieților atenția asupra calității lucrărilor care trebuie asigurată în mod cît mai exemplar. Același lucru li s-a comunicat și celor de la arat, care în frunte cu N. Pascaru au pornit parcă mai tare ca altă dată în această minunată dimineață de toamnă, calmă și însorită.

Deosebit de activitatea ce se desfășoară la însămînțări, sîntem apoi martorii unor alte importante acțiuni la fermele vegetale mixte Uricani și Voroveți. Cu patru autocamioane de la cooperativa „Mobilă și tapițerie" și două de

C. PAPAFIL

(continuare în pag. a 3-a)

În timpul liber, mii de ieșeni au venit în ajutorul oamenilor muncii de pe ogoare

Duminică, numeroși oameni ai muncii de la sate au profitat de vremea excepțional de frumoasă lucrînd cu același avînt ca și în restul săptămînii pentru urgentarea lucrărilor de sezon.

Răspunzînd apelului organelor și organizațiilor de partid, un mare număr de salariați din întreprinderi și instituții, precum și elevi au ieșit la muncă patriotică, ajutînd în campanie pe țăranii cooperatori și lucrătorii din I.A.S.-uri. Numai din municipiul Iași au participat la desfăcatul porumbului, culesul strugurilor, sortarea cartofilor și alte acțiuni, circa 3.300 de persoane la C.A.P.-urile din Aroneanu, Bîrnova, Bosia, Golăești, Holboca, Lețcani, Tomești, Uricani, Grajduri, Rediu, Schitu-Duca, Vînători-Popricani.

Munca celor veniți în ajutorul agricultorilor a fost, în general, spornică. Merită evidențiat în mod deosebit însă colectivul de salariați ai Consiliului popular județean pentru mobilizarea masivă asigurată și contribuția adusă la locul de muncă.

Tot din Iași au fost trimise duminică, în unitățile agricole de stat și cooperatiste, peste 140 de autocamioane care au fost folosite la transportul recoltei.

Alte C. A. P.-uri Au terminat însămînțările

De la Valea Seacă, tov. Ștefan Panaite, locțiitorul secretarului comitetului comunal de partid, ne-a informat că ieri, cooperativa agricolă din localitate a terminat însămînțarea celor 550 de hectare cu grîu, 50 de hectare cu orz și 30 de hectare cu secară pentru masă verde. Din rîndul mecanizatorilor care au contribuit cel mai mult la realizarea acestui succes fac parte și Mihai Asofiei, I. Bran, M. Bupu și P. Ursuleasa.

Un alt telefon primit la redacție, ne-a adus vestea că și cooperativele agricole Hălăucești, Românești și Perieni au încheiat toate însămînțările.

Consfătuire pe tema autoutilării

Ieri, a avut loc o consfătuire pe tema „Autoutilarea — factor important de creștere a potențialului tehnic în întreprinderi", organizată de Consiliul județean Iași al sindicatelor, împreună cu Comisia județeană a inginerilor și tehnicienilor.

Au participat ingineri șefi din întreprinderile județului, șefii serviciilor de proiectare și ai atelierelor de autoutilare, responsabilii comisiilor inginerilor și tehnicienilor din unitățile economice.

Cu această ocazie au fost prezentate 7 referate, după care au urmat dezbateri **fructuoase.**

În pag. a 3-a

De luni pînă luni, pe drumurile publice din județ

CARNET IEȘEAN

Reviriment ce se lasă așteptat

Despre serviciile uneori necorespunzătoare la ghișeele Oficiului 1 al P.T.T. Iași (Poșta centrală din str. Cuza Vodă), s-a mai scris. Și de fiecare dată ni s-a răspuns că au fost luate măsuri pentru o servire promptă, civilizată, plină de solicitudine față de public. Revirimentul așteptat însă întîrzie să aibă loc. Confirmă aceasta și un caz petrecut recent. Pentru a se face un abonament la presa centrală a fost necesară deplasarea, în patru rînduri, a solicitatorului la Poșta centrală și, de fiecare dată, fără rezultat. Pare de necrezut și, totuși, lucrurile s-au petrecut aidoma. Pentru edificare, precizăm zilele și orele în care s-a bătut, în zadar, la ghișeul Oficiului 1, pe care stă scris : „Abonamente la presă".

— 22 sept., ora 18,30. Solicitatorul face cale întoarsă întrucît programul afișat la ghișeu anunță că servirea publicului se face numai între orele 9—17 (!?!).

— 23 sept., ora 16,50. Funcționara de la ghișeul respectiv își încheiase deja ziua de lucru. În treacăt fie spus, probabil că se orientase după acele ceasornicului aflat în holul poștei și care, ca și ale celui de pe frontispiciul clădirii respective, au luat-o de o bună bucată de vreme cu aproximativ 30 de minute înainte. (Pe cînd și ora exactă ?).

— 24 sept., ora 16. Ghișeul tot închis. Funcționara se invoise — zice-se — cu cîteva ore înainte de sfîrșitul programului.

— 25 sept., ora 14. În sfîrșit, zărești dincolo de gemuletul ghișeului o salariată căreia i te adresezi fără ezitare : „Un abonament doresc să fac". „Nu se poate!, răspunde funcționara, fără a-și ridica cel puțin privirile din hîrtii. Ieri a fost ultima zi cînd s-au făcut abonamente pentru luna sau trimestrul următor". „Ieri, însă, ați plecat înainte de sfîrșitul programului", i se replică. „Am venit mai devreme și am plecat mai devreme", veni, pe un ton nervos, răspunsul.

Și, în încăpățînarea de a nu rămîne fără abonament, solicitantul a încercat să afle dacă, cu adevărat, expirase termenul de abonare pentru trimestrul următor. A apelat pentru aceasta la „Catalogul presei 1971", în care stă scris, negru pe alb. În lunile cu 30 de zile, abonamentele pentru presa centrală, la oficiile din orașele reședință de județ, se fac pînă la 26 ale lunii respective. Așadar, din nou nedumeriri.

Nu vi se pare, tovarăși din conducerea Oficiului 1 P.T.T., că puneți prea mult la încercare timpul, nervii și răbdarea cetățenilor care apelează la serviciile unității în care lucrați ?

Alice OUATU

Noua hală-laborator a Institutului politehnic — nucleu de cercetare științifică

Ziarul nostru a mai informat cititorii că Institutul politehnic din Iași va fi înzestrat încă în acest an universitar cu o hală-laborator de îmbunătățiri funciare, ce va funcționa în cadrul catedrei de hidroameliorații de la Facultatea de hidrotehnică. Pentru a afla unele detalii ne-am adresat prof. univ. dr. **Valeriu Blidaru**, șeful acestei catedre.

— Ce a determinat inițiativa creării acestei hale-laborator ?

— După cum știți, probabil, la Institutul politehnic ieșean există o secție de îmbunătățiri funciare care se ocupă îndeosebi cu irigații, drenaje și combaterea eroziunii solului, problemă deosebit de importantă pentru întreaga țară și în ultimul timp foarte actuală și pentru podișul moldovenesc, deoarece se va trece și aici la o amplă acțiune de irigații și desecări. În pregătirea ei, evident, sînt necesare studii, trebuie puse la punct soluții privind ameliorarea terenurilor, vom avea nevoie de utilaje de irigații speciale pentru terenurile respective care sînt în pantă, adeseori lipsite de apă și prezentînd un pronunțat grad de eroziune. În aceste condiții și drept urmare a strînsei colaborări pe care o are cu catedra de hidroameliorații, Departamentul de îmbunătățiri funciare din Ministerul Agriculturii, Industriei Alimentare, Silviculturii și Apelor, a pus la dispoziție suma necesară pentru construirea halei-laborator ce este amplasată în lunca Bahluiului, în apropierea actualului șantier al Facultății de chimie industrială.

— Cum vedem, amplasarea noii hale-laborator se încadrează în sistemul unităților de învățămînt situate pe marile platforme industriale, urmărindu-se, desigur, principalul deziderat și anume unitatea organică învățămînt — cercetare — producție. Ce scopuri detaliate vă propuneți prin noua construcție ?

— Ființată spre a servi unor scopuri multiple, hala-laborator constituie, înainte de toate, un nucleu important de cercetare, proiectare și învățămînt pentru îmbunătățiri funciare. Intrînd în cîteva amănunte aș menționa, în primul rînd, rolul ei în cercetare pentru a răspunde obiectivelor majore ale agriculturii noastre, amintite mai înainte. Avem de altfel un contract în valoare de circa 300.000 de lei cu Departamentul de îmbunătățiri funciare din Ministerul Agriculturii Industriei Alimentare, Silviculturii și Apelor, în problema studiului conductelor de irigație prin aspersiune ce funcționează cu apă cu diverse grade de turbiditate. Nu mai puțin însemnate sînt țelurile didactice. Totodată, membrii cercurilor științifice studențești vor găsi aici largi posibilități de tratare a temelor incluse în cercetare. Intenționăm, în fine, ca în interiorul halei să înființăm și un mic sector de proiectare cu teme din producție privind probleme de irigații și drenaje, teme la care colaborăm cu Filiala ieșeană a Institutului de studii și proiectări pentru îmbunătățiri funciare (I.S.P.I.F.).

Interviul nostru

— În ce stadiu se află lucrările de construcție ?

— Lucrările au început în 1971, iar în cîteva luni sperăm să fie gata hala care va avea 1.500 m.p., un debit instalat de circa 700 de litri pe secundă și o putere instalată de 150 Kw. Se vor folosi 6 agregate de pompare cu presiuni pînă la 60 de metri.

— Credem că toate acestea vor da posibilitatea studierii unor probleme variate.

— Într-adevăr. De exemplu, continuăm cercetările pe baza contractului cu Întreprinderea „Armătura" din Cluj privind studiul aspersoarelor ce se construiesc acolo, studiu pe care îl vom efectua în cele mai bune condițiuni în hala ce se va da în folosință. La fel, cercetările privind echipamentul mobil de aspersiune, cu privire la care avem o convenție cu Uzina de prelucrare a maselor plastice din Iași ; studiul reglărilor automate pe canalele de irigație ; al drenajelor în scop de desecare și desalinizare și încă multe altele la fel de importante și actuale.

— Se pare că legăturile catedrei dv. cu producția sînt deosebit de strînse și avantajoase pentru ambele părți.

— Eu aș spune că noua hală este rodul colaborării cadrelor didactice cu producția care se face pe mai multe căi. De pildă, noi le acordăm asistență tehnică la proiectele mai importante din țară. De asemenea, avizăm unele proiecte de irigații și desecări sau ajutăm la instruirea cadrelor de ingineri și tehnicieni ce lucrează în problemele respective. În felul acesta, producția este direct cointeresată și sprijinul devine reciproc avantajos, specialiștii de la catedră nefiind niciodată în poziția de solicitanți de contracte de colaborare științifică.

— Revenind la punctul inițial al discuției noastre și anume la hala-laborator, am vrea să știm cînd vor intra studenții efectiv în activitatea de aici ?

— S-a programat ca încă în toamna aceasta studenții anului întîi să-și efectueze practica aici prestînd lucrări de terasamente, suduri, fierărie, montări de agregate de irigații prin aspersiune și standuri pentru hidroameliorații, considerînd că în felul acesta ei își vor însuși cunoștințe și deprinderi de bază, necesare pentru stăpînirea temeinică a profesiei lor viitoare. În iarnă sperăm să dăm în folosință hala-laborator la capacitatea maximă și atunci aceasta va constitui un principal loc de activitate practică a studenților, parte integrantă a procesului instructiv.

În general sperăm ca noua hală-laborator să ne ajute în îndeplinirea unuia dintre imperativele epocii noastre și anume legarea tot mai strînsă a procesului instructiv de necesitățile producției în vederea creșterii eficienței învățămîntului, în lumina sarcinilor trasate de tovarășul **NICOLAE CEAUȘESCU** în Expunerea la consfătuirea de lucru a activului de partid din domeniul ideologiei și al activității politice și cultural-educative.

Elena PIETRARU

Responsabilitate și exigență muncitorească

(urmare din pag. 1)

Dacă la Uzina mecanică „Nicolina" se poate vorbi și de unele greutăți generate de nerealizarea planului de cooperare cu alte unități din țară, la alte întreprinderi situația a fost cu totul alta. De pildă, la Întreprinderea de produse ceramice nu s-a realizat o importantă cantitate de cărămizi datorită defecțiunilor înregistrate la utilajele de producție. Numai ca urmare a staționărilor neprogramate nu au fost produse aproape 13 milioane de cărămizi, iar prin neasigurarea ritmică a procesului de producție cu argilă — peste 350.000 de cărămizi.

Fără a intra în detalii (vom reveni într-un alt articol), amintim că în perioada celor 9 luni din 1971 activitatea desfășurată în domeniul investițiilor-construcțiilor nu ne poate mulțumi, prevederile acestei perioade îndeplinindu-se doar în proporție de 97,6 la sută.

Bilanțul celor trei trimestre, așa cum aminteam la început, pune în evidență succese demne de remarcat, dar și rezerve nevalorificate. A mai rămas doar un singur trimestru din acest an, ceea ce ne obligă pe toți la intensificarea eforturilor. Comitetele de partid și comitetele de direcție au datoria să întreprindă cele mai eficiente măsuri în vederea îndeplinirii integrale a sarcinilor de plan și a angajamentelor asumate în întrecerea socialistă pe 1971. În aceste luni trebuie nu numai să realizăm ceea ce este planificat, ci să și recuperăm rămînerile în urmă în unele domenii. Totodată, se impune o mai mare concentrare a preocupărilor și în direcția pregătirii producției anului viitor. Organizarea mai temeinică a producției și a muncii, folosirea mai rațională a timpului de lucru, a mașinilor și utilajelor, generalizarea schimbului doi și extinderea celui de al treilea, acționarea cu mai mult curaj pe linia autoutilării, reducerea cheltuielilor materiale — sînt imperative care trebuie înscrise cu majuscule pe agenda de lucru a trimestrului al IV-lea, trimestru hotărîtor atît pentru traducerea în fapt a sarcinilor și angajamentelor ce ne revin în acest an, cît și pentru o racordare optimă cu anul viitor. Fiecare la locul său de muncă trebuie să se simtă responsabil nu numai pentru obligațiile ce-i revin, ci și pentru cele ale întreprinderii în care muncește, pentru sarcinile întregii economii a țării. Realizările de pînă acum confirmă capacitatea colectivelor de muncă ieșene și dau garanția amplificării lor.

—■—

Tinere talente

La scurtă vreme după ce studenta Viorica Tănase, de la Conservatorul ieșean, a obținut o bursă de studii pentru Conservatorul „Ceaikovski" din Moscova, Wanda Brauner, absolventă a liceului de muzică ieșean, a dobîndit, la rîndul ei, recent, o bursă pentru același institut de învățămînt superior. Acestea demonstrează din plin valoarea școlii ieșene de muzică, climatul favorabil dezvoltării tinerelor talente existent în orașul nostru.

—■—

Dezlegarea jocului apărut în nr. 7793 al ziarului nostru

ORIZONTAL : 1. Străbătută ; 2. Trafic — Mi ; 3. Regulament ; 4. Ac — M — Radar ; 5. Depășire — A ; 6. Arăta — I — Iș ; 7. Lin — Rotire ; 8. A — Aderențe.

SPORT • SPORT • SPORT

O competiție de masă ce va trebui continuată

De curînd s-a încheiat o frumoasă acțiune sportivă dedicată în exclusivitate fetelor, organizată de Consiliul județean pentru educație fizică și sport, în colaborare cu Consiliul municipal al sindicatelor și Comitetul municipal al U.T.C.

În ultimul timp, la majoritatea competițiilor sportive, fie cu caracter republican sau chiar la cele locale, am constatat o slabă participare a elementului feminin, ceea ce ne-a determinat să inițiem această acțiune.

La stabilirea regulamentului ne-am oprit la patru ramuri de sport : atletism, orientare turistică, tir, volei, iar pentru a face și mai atractive întrecerile am inițiat o ștafetă aplicativă care de altfel s-a bucurat de cea mai mare reușită.

Pentru desfășurarea cros-ului și a ștafetei s-au folosit alelii din incinta Întreprinderilor, pentru orientarea turistică frumoasele împrejurimi împădurite ale Iașului, iar pentru volei și tir, bazele sportive din municipiu. Iată, deci, că nu au fost necesare instalații complexe și eforturi materiale mari pentru realizarea unor acțiuni de asemenea anvergură.

În această acțiune am angrenat tinerele fete de la Uzina de fibre sintetice, „Țesătura", Fabrica de antibiotice, Fabrica de tricotaje „Moldova", Țesătoria de mătase „Victoria" și Fabrica de confecții, deci cele 6 întreprinderi care au cea mai mare ponderе a elementului feminin.

În acest fel s-a reușit angrenarea celor peste 4.000 fete, împrejurare care deschide perspectivele unei activități mai intense și continue.

Pentru felul cum s-a desfășurat prima etapă a CUPEI FEMINA se cuvine evidențierea asociațiilor sportive de la Țesătoria de mătase, fabricile de confecții și de tricotaje „Moldova", unde conducerile de secții, maiștrii solicitați de comitetele sindicale și asociațiile sportive au urmărit în permanență și au sprijinit mobilizarea fetelor.

În urma încheierii primei etape și a celei municipale, s-a stabilit un clasament pe baza punctelor acumulate care arată astfel :

— Locul I și cîștigătoare a „Cupei Femina", Țesătoria de mătase „Victoria" cu 1.579 puncte.

— Locul II : „Țesătura" cu 908 puncte.

— Locul III : Fabrica de tricotaje „Moldova", cu 606 puncte.

Primelor 3 asociații sportive le-au fost acordate premii în materiale și echipament sportiv, cupe și diplome.

Vreau să arăt că în desfășurarea acestei competiții au existat și unele neajunsuri.

De la bun început trebuie să recunoaștem că în general acțiunile s-au declanșat timid și cu întîrziere. Exceptînd Fabrica de confecții și Țesătoria de mătase, comitetele sindicale din celelalte unități au sprijinit insuficient asociațiile sportive.

După terminarea etapei pe asociație, nu toate asociațiile sportive s-au ocupat temeinic de pregătirea și prezentarea echipelor reprezentative. Așa se face că la etapele municipale asociația sportivă Penicilina s-a prezentat numai la ștafetă, Terom numai la volei și ștafetă, ceea ce a diminuat considerabil din valoarea acțiunii.

Ne-am propus ca această competiție să devină tradițională, căutînd ca la aceasta să angrenăm și alte unități din municipiul Iași, în care lucrează un număr mai mare de femei. De asemenea vom aduce îmbunătățiri substanțiale regulamentului, incluzînd și alte ramuri de sport, dar mai cu seamă forme atractive, simplu de organizat, dar eficiente în ceea ce privește angrenarea femeilor.

Vom mări de asemenea durata de desfășurare și vom eșalona în așa fel desfășurarea întrecerilor încît să asigurăm o bună parte din timpul anului activității sportive destinate femeilor.

Prof. Ioan IACOB
vicepreședinte al C.J.E.F.S. Iași

Spectator

Să înălțăm ștacheta

Dumitru IGNEA

S-ar părea că arhivele, care la prima vedere ne sugerează praful, bătrînețea și anchilozarea, nu ar avea nimic comun cu sportul — noțiune ce sugerează veșnică tinerețe și continuă mișcare. Iscodind, însă, printre îngălbenite file am descoperit o excepție. Undeva, într-un dosar parafat cu ceară roșie a timpului, se află actul care atestă că, la sfîrșitul actualului cincinal, se vor împlini două secole de la nașterea oficială a sportului în România.

Acest nu prea îndepărtat moment solemn, dar suficient de distanțat pentru a permite schițarea unor cuprinzătoare și solide planuri de perspectivă, ne îndeamnă să meditățm cîteva clipe asupra viitorului, dominați de ideea înălțării cît mai sus a ștachetei...

Închid ochii. Visul începe să prindă contur. Anul 1976... Citesc, în această rubrică sau în alta asemănătoare : „La împlinirea a două secole de la nașterea sportului în România..." Ce minunat bilanț al sportului ieșean, parte integrantă a sportului României socialiste ! „... Atletismul orașului celor șapte coline deține cinci recorduri naționale și două europene ; echipa de fotbal Politehnica, condusă de același neînduplecat Mărdărescu, aflată cîndva la un pas de retrogradare, se pregătește pentru prima confruntare în Cupa campionilor europeni ; edilii urbei noastre studiază posibilitatea măririi capacității Sălii sporturilor devenită neîncăpătoare în urma succeselor repetate ale echipelor de handbal, baschet și tenis de masă ; pe modernul patinoar artificial de hochei, de curînd inaugurat, tînăra echipă a Uzinei metalurgice, promovată anul acesta în divizia A... ; mii de tineri și tineri participă la Marele cros al Moldovei ; formația de fotbal Femina evoluează în Brazilia ; Penicilina a cîștigat consecutiv al șaselea titlu național la volei feminin ; tenisul de cîmp, boxul, hipismul, gimnastica și tirul bat cu insistență la porțile consacrării...

La împlinirea a două secole de la...

Visuri ? Da, dar realizabile în timp, printr-o perseverență mobilizare a uriașului potențial tineresc existent în acest oraș, prin cultivarea curajului și disciplinei, prin înlăturarea mediocrității persistente în unele discipline, prin mărirea capacității de efort, printr-o științifică coordonare. Gama posibilităților este infinită și de la vis la realitate nu este decît un pas... atletic.

RUGBI, DIV. A

Politehnica Iași — la a patra înfrîngere, consecutiv!

După un început destul de bun (victorie, în deplasare, asupra Științei Petroșani), rugbiștii Politehnicii au intrat într-un evident declin de formă, concretizat prin patru eșecuri consecutive (la Constanța, cu Farul, la Iași, cu Steaua, la Timișoara, cu Universitatea și, din nou, la Iași, cu Rulmentul). Ultima înfrîngere, cu 8—9 (4—6), suferită de componenții Politehnicii, la Iași, este cu totul și cu totul surprinzătoare, ea fiindu-le provocată de către o echipă, Rulmentul Bîrlad, care se înscrie în eșalonul de mijloc al clasamentului, și care, în plus, n-a mai obținut măcar un „nul" la Iași (d-apoi o victorie) de nu știm cîți ani de zile. Dar succesul bîrlădenilor este pe deplin meritat. Ei s-au apărat foarte bine în momentele de mare presiune exercitate de către ieșeni la sfîrșitul celor două reprize, folosind cu succes, totodată, contraatacul. E drept, Rulmentul nu s-a aflat decît de vreo 3—4 ori în poziții clare de a marca, dar jucătorii săi s-au dovedit mult mai decișii, mai siguri, atribute datorită cărora au și reușit să înscrie cele 9 puncte prin Bogos (min. 31), care a înscris în apropierea buturilor ieșene (Ciorici transformînd apoi cu ușurință) și Ciorici (min. 60) printr-o lovitură de picior căzută. De menționat că bîrlădenii au realizat (și aceasta este, credem, marele lor merit) primele 6 puncte în momentul cînd deja gazdele conduceau cu 4—0, iar pe celelalte trei, cînd avantajul era, din nou (8—6), de partea Politehnicii.

În general, meciul a satisfăcut din punct de vedere spectacular, oferind, cu generozitate, multe momente de rugbi autentic. S-a jucat deschis, de ambele părți, „la mînă", cu dese și derutante schimbări ale direcțiilor de atac, s-a placat cu hotărîre și promptitudine (mai ales bîrlădenii), toate acestea fiind încoronate și de o palpitantă evoluție a scorului.

Deși Politehnica a dominat mai mult de jumătate din durata confruntării, nu s-a putut impune pentru că, în afara unei insuficiente mobilizări a tuturor jucătorilor, a greșit grav în unele faze decisive, fiind, în plus, surprinzător dominată atît în disputele din marginea terenului, cît și la grămezile ordonate. Cu toate acestea, ieșenii ar fi reușit să cîștige partida dacă Gheorghiu și Rujoiu, în special, n-ar fi ratat, incredibil, cîteva lovituri de picior din poziții extrem de favorabile. De pildă, în min. 70, la scorul de 9—8 pentru Rulmentul, ieșenii au beneficiat de o lovitură de pedeapsă chiar pe linia de „22", dar Rujoiu a încercat să o transforme printr-un „drop" (?), risipind o șansă unică de a răsturna situația în favoarea echipei sale.

Cele opt puncte ale ieșenilor au fost realizate de către Căldăraru (încercare — min. 15) și Vărzaru (încercare — min. 40) la capătul unor spectaculoase „sarje".

În încheiere, două evidențieri : jocul foarte bun practicat de către înaintașul Spiratos (mobil, clarvăzător, a inițiat o sumedenie de atacuri foarte periculoase, dar n-a fost sprijinit de coechipieri) și arbitrajul excelent asigurat de Th. Witing (București).

C. SILVESTRU

ȘAH

Azi, a 4-a partidă Petrosian-Fischer

BUENOS AIRES 11 (Agerpres) — De două săptămîni, atenția iubitorilor de șah din întreaga lume este îndreptată spre capitala Argentinei, unde marii maeștri Tigran Petrosian (U.R.S.S.) și Robert Fischer (S.U.A.) își dispută unul dintre cele mai pasionante meciuri din istoria „sportului minții".

Finala turneului candidaților la titlul mondial, deținut de Boris Spasski, se desfășoară sub semnul unui echilibru de forțe. Scorul după trei partide este egal: 1,5—1,5 puncte, iar în cea de-a patra partidă, programată astăzi, 12 octombrie, Petrosian va juca cu piesele albe.

Analizînd desfășurarea primelor trei partide, actualul campion al lumii, B. Spasski, a declarat corespondentului agenției TASS : „Petrosian se remarcă printr-o foarte subtilă înțelegere a șahului și o cunoaștere în profunzime a jocului. Fischer este mai tînăr și rezultatele sale din ultimii ani au fost mai bune. Tocmai de aceea mulți îl consideră favorit. Dar Petrosian este un adversar extrem de dificil datorită stilului său metodic, calculat, a concepției sale tactice. Un nou meci cu Petrosian ar constitui pentru mine o încercare la cel mai înalt nivel (Spasski s-a mai întîlnit cu Petrosian în anii 1966 și 1969).

FOTBAL

Cupa României

Duminică, în Cupa României, au intrat în întrecere și divizionarele B. La Pașcani, I.T.A. din divizia C a primit replica formației Știința Bacău din divizia B. Studenții au forțat nota, dar numai în anumite momente ale jocului înscriind două goluri prin Margașoiu (min. 27) și Codreanu (min. 30).

În repriza a II-a echipa gazdă se menține majoritatea timpului în atac, dar nu reușește decît să reducă din handicap (min. 60) prin Loncovschi. Scor final : I.T.A. — Știința : 1—2 (0—2).

Arbitrul N. Rainea din Bîrlad a condus foarte bine formațiile : I.T.A.: M. Ionescu — Banbu, Maxim, Otic, Ilie — Kiss, Dominte (min. 78 Petrescu), Oblîncescu (min. 30 Crețu), Țuțu, Loncovschi, Suciu; ȘTIINȚA BACĂU : Bile — Boiangiu, Țana, Ciocoiu, Maghiar — Hetrea (min. 46 Nemeș), Cernat — Schitiu (min. 75 Diceanu), Codreanu, Margașoiu, Stroe.

*

Tot în cadrul Cupei României la fotbal C.F.R. Pașcani a jucat la Cîmpulung Moldovenesc cu A.S.A. din localitate din divizia C, în fața căreia feroviarii au cîștigat cu 2—0 (2—0) prin golurile înscrise de Mărculescu.

C. ENEA

DIVIZIA C

Constructorul a terminat nedecis : 0—0 cu Nicolina. Fără să strălucească, profitînd și de indisponibilitățile survenite în echipa Nicolinei, constructorii ieșeni (care au avut în portarul Hristea cel mai bun om de pe teren) au reușit un nesperat rezultat de egalitate. Mai mult, ținînd seama de numărul ocaziilor ratate de fiecare echipă, ei puteau chiar să cîștige această întîlnire. Este un semn că, pe măsură ce crește „stagiul" în div. C, sporește și maturitatea acestei formații cu reale posibilități.

În min. 72 Ionescu (Nicolina) a fost eliminat din joc de arbitrul Gh. Botezatu (Galați) pentru lovirea adversarului.

Const. PĂLĂDUȚĂ

*

Tot duminică, Penicilina a întrecut, după un joc foarte spectaculos, formația Minobrad Vatra Dornei cu 5—1 (2—0). Golurile au fost înscrise de Leahu (min. 15, 40, 76), Mărculescu (min. 55) și Lupea (min. 89) pentru gazde, și de Vișchi (min. 64) pentru oaspeți.

NICOLAE ION
coresp.

Șantierul de aducțiune

(urmare din pag. 1)

Dumitru Trincă, Gheorghe Ianoș de la Uzina mecanică „Nicolina", pe laminoriștii și frezorii Dumitru Nichita, Vasile Pistol, Dumitru Bocan, Ion Berescu, Dumitru Niță de la Uzina metalurgică, pe operatorii chimiști Petru Cojocaru, Vasile Plămădeală, Toader Sighertă și Gheorghe Boroda de la Uzina de fibre sintetice, pe viitorii ingineri sau cadre didactice Vasile Conduleț, Ion Ardeleanu, Mariana Drăgușanu, Elena Pralea, Iuliana Mathec, Viorel Moculeț, Gheorghe Fuică, pe elevii Liceului „Mihail Sadoveanu", Nicolae Tomiță, Sergiu Coman, Dan Ungureanu și Dan Prisăcaru, elevi de la Grupul școlar de construcții industriale, de la Liceul din Tg. Frumos, de la școlile generale din Podu-Iloaiei, Bălțați și Lețcani, ca și elevi din județul Neamț, 1.200 de tineri, toți trăind, la fel cu alte sute și sute de tineri, firească emoție a investirii cu nobilul titlu de brigadieri, tineri de ale căror nume sînt legate izbînzile productive de fiecare zi din fabrici și uzine, din școli și facultăți.

Ora 9. În văzduh răsună acordul îndrăgitului imn „Trei culori". Pe înaltul catarg, Neculai Vatavu, muncitor la Uzina mecanică „Nicolina", Mariana Asultanei, studentă la Conservatorul „George Enescu", Vasile Pălțineanu, student la Facultatea de educație fizică, Viorica Goran, elevă la Liceul „Mihail Sadoveanu", Victor Botez, din comuna Lețcani, înalță tricolorul patriei. Și în timp ce drapelul urcă spre vîrful catargului, un grup de pionieri împarte brigadierilor buchete de flori. Rînd pe rînd, comandanții celor 28 de brigăzi prezintă raportul comandantului șantierului, tînărul Ioan Ianoș.

Moment solemn. Comandantul șantierului raportează : **„Detașamentele de muncă patriotică de pe șantierul național de la conducta de aducțiune a apei Timișești — Iași sînt gata pentru deschiderea șantierului !".**

Din sutele de piepturi se scandează numele iubitului nostru conducător, tovarășul Nicolae Ceaușescu. Urralele răsună pînă departe pe colinele înconjurătoare.

Tovarășul Vasile Potop, membru al C.C. al P.C.R., prim-secretar al Comitetului județean Iași al P.C.R., președintele Consiliului popular județean, aduce un călduros salut tinerilor brigadieri : **„Această acțiune pe care dumneavoastră o începeți astăzi se înscrie în activitatea creatoare a întregului tineret din patria noastră, pe care o desfășoară pentru înfăptuirea liniei politice a P.C.R. Modul cum munciți, felul cum vă achitați de sarcinile care vă revin, faptul că v-ați însușit politica P.C.R., că v-ați făcut din aceasta idealul de viață, contribuția dumneavoastră la construirea acestui mare obiectiv prezintă o importanță deosebită pentru dezvoltarea industrială a municipiului și județului nostru, pentru îmbunătățirea condițiilor de viață a oamenilor muncii. Vă doresc mult succes în muncă".**

Cuvinte calde, de salut a adresat tinerilor brigadieri și tovarășul Vasile Nicolcioiu, secretar al C.C. al U.T.C.

Brigadierii de pe șantierul național de muncă patriotică al tineretului au adoptat apoi textul unei telegrame adresate **C.C. al P.C.R.**, tovarășului **NICOLAE CEAUȘESCU**, personal. **„Acționînd pe baza programului adoptat de conducerea partidului, se spune în telegramă, la inițiativa dumneavoastră, tovarășe secretar general, în vederea perfecționării activității politico-ideologice, de educare marxist-leninistă a tuturor membrilor societății, ne angajăm și sîntem hotărîți să transformăm șantierul nostru într-o adevărată școală a muncii, a educației comuniste, revoluționare a tineretului, în spiritul dragostei față de P.C.R., față de patria noastră socialistă".**

Alăturînd eforturile lor uriașului șuvoi de energie al harnicului și talentatului nostru popor, care se consacră operei nobile de edificare a socialismului, a scumpei noastre patrii, brigadierii de pe șantierul național al tineretului de la conducta de aducțiune a apei potabile Timișești—Iași și-au început munca cu energie și entuziasm, dovedind prin aceasta că angajamentul de a efectua la acest obiectiv al noului cincinal lucrări în valoare de 3 milioane de lei va fi exemplar transpus în fapt.

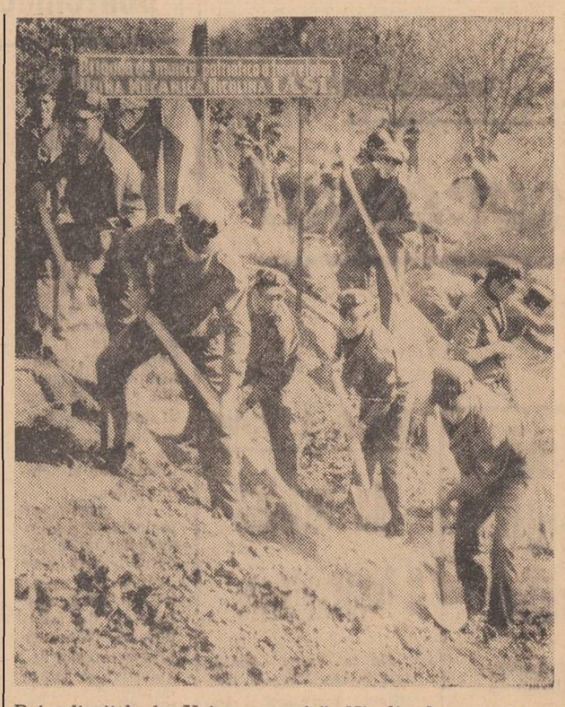

Brigadierii de la Uzina mecanică „Nicolina" — la lucru.

Rezultatele concursului Pronosport nr. 41

Danemarca — România	1
Polonia — R.F. a Germaniei	2
Olanda — R. D. Germană	1
Bari — Arezzo	1
Catania — Ternana	1
Foggia — Como	X
Genoa — Monza	X
Lazio — Novara	1
Modena — Brescia	2
Perugia — Palermo	1
Reggina — Cesena	X
Sorrento — Livorno	1
Taranto — Reggiana	X

Fond de premii lei : 331.071.

ÎN 24 DE ORE

Radio Iași

Programul de seară (12 octombrie) : 17.00 Buletin de știri ; 17.05 Cîntecul care mi-e drag ; 17.30 Biografii contemporane ; 17.45 Partid, lumină vie (program de cîntece) ; 18.00 In emisie : Tinerețea ! ; 18.30 Cotidian sonor ; 19.30 Tribuna dezbaterilor ; 19.45 Țara frumuseții (program de cîntece) ; 19.53 Cantonete ; 20.00 Pe portativul undelor, melodia preferată ; 20.30 Orizonturi ; 20.45 Bucurie, mîndră floare ; 21.00 Univers muzical ; 21.40 Din cîntecele serii.

Programul de dimineață (13 octombrie) : 6.00 Buletin de știri ; 6.05 Jocuri populare românești ; 6.10 Actualitatea în agricultură ; 6.20 Jocuri populare românești (continuare) ; 6.30 Ritmuri matinale ; 6.45 Cîntece populare românești ; 7.00 Radiomatineu.

Televiziune

18.00 Revista literară TV. ; 18.15 Steaua polară. Cabinet de orientare școlară și profesională. Emisiune pentru tineret ; 19.00 Breviar juridic ; 19.15 Publicitate ; 19.20 „1001 de seri" — emisiune pentru cei mici ; 19.30 Telejurnalul de seară ; 20.00 Reflector ; 20.15 Opera în studio : „Nevestele vesele din Windsor" de Otto Nicolai ; 21.25 Avanpremieră ; 21.35 Oameni și fapte ; 21.50 Două schițe cinematografice după O'Henry în interpretarea actorilor Charles Baughton, Marilyn Monroe, Anne Bexter, Jean Peters și alții ; 22.30 Telejurnalul de noapte.

Cinematografe

Victoria, orele 9 ; 14 ; 17.15; 20.30 „Articolul 420". **Republica**, orele 9; 11.10; 14.30; 16.40; 18.50 ; 21, „Boxerul". **Copou**, orele 9 ; 11.10 ; 14.30 ; 16.40; 18.50 ; 21, „Simon Bolivar". **Arta**, orele 9 ; 11 ; 15 ; 17 ; 19 ; 21 „Căsătorie pripită". **Tătărași**, orele 16 ; 18 ; 20 „Copiii lui Don Quijotte". **Nicolina**, orele 16 ; 18 ; 20 „Cinci milioane de martori".

În județ : Casa de cultură Pașcani „Din plictiseală", cinemascop. **Clubul „Unirea" Pașcani** „Dincolo de barieră". **Tg. Frumos** „Mexico '70". **Hîrlău** „Clipa de libertate", cinemascop. **Podu-Iloaiei** „Femeile". **Hălăucești** „Ultima vacanță".

Casa de cultură a sindicatelor

La ora 18, în cadrul clubului „Femina" va fi prezentată expunerea „Legislația penală privind întreruperea cursului sarcinii". Vorbește avocat Octavia Teodorescu. În continuare va avea loc o audiție muzicală.

Expoziții

În sala „Victoria" din Piața Unirii între orele 10—13 și 17—20 poate fi vizitată expoziția „Portul popular moldovenesc". În Galeriile de artă (str. Cuza Vodă nr. 2) între orele 8.30—13.30 și 16.45—20 este deschisă expoziția de acuarelă a Iuliei Hălăucescu.

Clinici de serviciu

Azi, 12 octombrie, sînt de gardă pentru internări de urgență clinica I chirurgie, clinica a II-a medicală de la Spitalul clinic nr. 1 (str. Gh. Dimitrov) și clinica I de obstetrică și ginecologie (Spitalul Maternitatea — str. Cuza Vodă). Spitalul nr. 7 Socola și Spitalul de copii (Tătărași) primesc internări în fiecare zi.

Farmacii de serviciu

În afara programului normal al tuturor farmaciilor din orașul nostru, pentru timpul nopții (după ora 23) sînt deschise farmaciile nr. 2 Piața Unirii și nr. 7 Socola (lîngă restaurantul Cotnari) care deservesc numai rețetele de urgență, pînă la ora 6 dimineața.

Timpul probabil

Vremea se menține frumoasă și călduroasă, cu cerul variabil pînă la senin. Vîntul va sufla slab. Temperatura aerului se menține ridicată : minimele vor fi cuprinse între 4 și 10 grade, iar maximele între 20 și 25 grade.

Enigmatica dispariție a unui lot de porci și lipsa de control

La C. A. P. Belcești

Comitetul comunal de partid Belcești a verificat, la data de 17 august a.c., efectivul fermei de porci a cooperativei agricole din satul de centru al comunei. La sfîrșit a rezultat un minus de 299 capete de animale. Și cum minusul acesta părea exagerat, membrii comisiei economice au verificat a doua oară actele contabile și efectivul de porci. Și la a doua verificare, minusul era absolut identic. Cazul a fost semnalat desigur forurilor județene agricole, care au dispus anchetarea faptelor la fața locului. Comisia economică a mai constatat că unul din procesele verbale (cu nr. 55) a fost falsificat, astfel ca numărul cazurilor de mortalitate să apară 125. Dacă l s-ar fi prezentat spre semnare un proces-verbal cu o asemenea cifră, pe drept cuvînt alarmantă, șeful circumscripției veterinare, tov. Ion Platon, s-ar fi alarmat. De cine a fost completat totuși procesul verbal cu pricina? Chiar de către șeful fermei, medic veterinar Dan Chițoveanu. Dar, curios fapt, el nu-și amintește nici în ce lună l-a completat și nici cîte cazuri de mortalitate a înscris. Șeful fermei a lăsat în părăsire jurnalul fermei (un alt document de evidență primară) astfel că nici din acesta nu se poate vedea ce cumpărări, fătări, livrări sau mortalități au existat în 1971. În condițiile unei astfel de încălcări a celor mai elementare reguli de evidență primară, un amator de căpătuială își poate face de cap. Și să nu uităm că verificarea a scos la iveală numai numărul animalelor dispărute, nu și greutatea lor. O comparație a consumului de furaje cu efectivul total al fermei ar putea scoate la lumină și alte surprize.

Încercăm o explicație cu șeful fermei.

— Ce părere aveți de dispariția acestor 299 de porci?

— Ce părere să am? Au murit și gata.

— Nu vi se par cam mulți?

— De loc.

— Dar de ce nu ați ținut evidența primară la zi?

— Asta nu-i treaba mea.

— Dar a cui?

— A economistului cooperativei, mi se pare...

— Nu-i adevărat, îl contrazice celălalt medic veterinar, Ion Platon. Evidența primară intră în atribuțiile șefului de fermă, pentru că el este zilnic la curent cu tot ce se întîmplă în unitatea de care răspunde. De altfel, asemenea operații se învață și la facultate și nu se poate spune că medicul veterinar Chițoveanu nu este pregătit în acest sens.

— Dar dv., tovarășe Platon, înainte de verificarea gestiunii, nu ați știut nimic de dispariția acestor porci?

— Ba am știut, dar nu bănuiam să fie chiar atît de mulți. În dimineața de 7 august, am găsit însă 13 procese-verbale sub mapa biroului meu de lucru. Au fost lăsate acolo pentru avizare, dar nu le-am semnat. Cum au ajuns aceste acte pe biroul meu, nu mai știu. Fusesem doar cu o zi înainte la circumscripție și nu era nimic pe birou.

— Nici dv. nu știți, tovarășe Chițoveanu, cum de au ajuns actele acelea la circumscripția veterinară?

— Habar n-am de nimic.

Se vede bine că toată povestea e cusută cu ață albă.

Încearcă să aducă un „strop de lumină" ajutorul șefului de fermă, Dumitru Ștefan: „Am văzut eu, cu ochii mei, cum porcii mari îi mîncau pe cei mici. Știe de aceasta și inginerul șef și tovarășul președinte"...

Dar nici inginerul șef și nici președintele C.A.P. nu-și amintesc să fi existat, anul acesta, la ferma de porci, un asemenea masacru. Realitatea este că Dumitru Ștefan încearcă să ne îndrepte atenția spre o direcție falsă.

Nici din discuția avută cu președintele cooperativei agricole, tov. Mihai Lincu, nu s-au clarificat lucrurile. Din ceea ce ne spune desprindem doar că șeful fermei nu este receptiv la propunerile oamenilor cu experiență.

— Dumneavoastră obișnuiți, desigur, să controlați activitatea fermei de porci.

— Se-nțelege de la sine.

— Și nu ați observat fapte care să vă atragă atenția asupra dispariției porcilor?

Ne răspunde pe ocolite:

— Cînd este vorba de tovarășul Chițoveanu, n-ai cu cine te-nțelege.

E clar că tov. Lincu nu a controlat temeinic activitatea fermei de porci și a șefului ei. Și dacă președintele nu a făcut operativ controlul cuvenit, de ce ar fi făcut un astfel de control inginerul șef? Aflăm că între șeful fermei de porci și inginerul șef al cooperativei agricole, tov. Florin Ungureanu, au existat niște discuții contradictorii care s-au încheiat așa cum a vrut șeful fermei: „Să știi, tovarășe doctor, i-a spus inginerul șef, că atît timp cît ai să fii dumneata șef la ferma de porci, eu nu mai intru în fermă!". Și s-a ținut de cuvînt. Adică cum vine asta? Să știi bine că lucrurile merg prost într-un sector de activitate, să știi bine că dispar bunurile obștești, și să nu-ți calce piciorul pe acolo? O astfel de optică pare de necrezut. Și totuși așa este. Se poate spune că aceasta a fost cauza principală care a înlesnit minusul din gestiunea fermei. Așadar, iată unde a dus lipsa controlului. La ferma de porci a C.A.P. Belcești este deci nevoie de o cercetare serioasă a faptelor și nu ne îndoim că organele competente își vor face pe deplin datoria.

AL. SEVERIN

Aspect din expoziția „Portul popular moldovenesc" de la Iași.
Foto: AURIAN

Unii au cîștigat o zi de lucru

(urmare din pag. 1)

la O.C.L. „Metalo-chimice", au sosit aici aproape 300 de elevi de la Liceul economic, Școala generală nr. 17 și Liceul industrial de chimie din Iași, pentru a sprijini cooperativa agricolă la recoltatul porumbului. Organizată bine, această acțiune de ajutorare a unor unități agricole s-a soldat cu un frumos succes și la Uricani. În frunte cu profesorii Victor Simirod, Angela Smoc, M. Cocuz și alții, elevii au pornit imediat la lucru. La cererea lor, li s-au atribuit norme de lucru pentru a-și putea demonstra hărnicia. A fost desfăcat porumbul de pe mai bine de 8 hectare, iar autocamioanele întreprinderilor mai sus citate au transportat la Baza de recepție, în contul contractului încheiat de C.A.P. cu statul, aproape 30 de tone de știuleți.

La C.A.P. Lețcani, în timp ce tractoarele lucrau la însămînțări pe „Gogeasca", la culesul în vie, cooperatorii au primit sprijinul a 170 de elevi de la școala generală din localitate și Școala profesională de construcții din Iași. Alături de elevi erau prof. Panait Istrătescu, directorul școlii din Lețcani, profesorii Elisabeta Moșac, Lucia Istrătescu, I. Bandao și învățătoarea Eugenia Grădinaru. Norma de culeș a fost realizată de fiecare participant la muncă patriotică, ceea ce a constituit o mîndrie pentru școlarii și dascălii școlilor respective.

La cooperativa agricolă Ceplenița unde am făcut următorul popas, mecanizatorii sînt de dimineață pe tarlaua „Chir". Planificarea făcută de M. Niculiță, inginerul șef al cooperativei, prevede că pînă la amiază să fie însămînțate aici 34 de hectare cu grîu, iar după aceea alte 9 hectare pe tarlaua „Dumbrava". La fața locului, pentru a acorda asistență tehnică mecanizatorilor a sosit și Dumitru Mursa, șeful secției. În afară de mașinile ocupate la însămînțări, alte 13 tractoare ară și discuiesc pentru a asigura a doua zi front de lucru celor de la semănat. La sediul cooperativei, Gh. Buburuzanu, președintele unității, se consultă cu unii brigadieri și șefi de echipă în legătură cu măsurile ce trebuie luate pentru urgentarea recoltării porumbului, iar în satul Poiana Mărului Gheorghe Brașoveanu, primarul comunei, și C. Pascal, locțiitorul secretarului comitetului comunal de partid, organizează pentru a doua zi eliberarea tarlalei „Geana" ocupată de 67 de hectare porumb, la care vor acționa, pe lîngă echipele de cooperatori, și peste 100 de atelaje. Cu autocamioanele și remorcile cooperativei s-au expediat beneficiarilor produse legumicole și struguri, iar pentru semănători a fost asigurată sămînța la marginea tarlalelor.

În continuarea traseului, sîntem acum la C.A.P. Bals. Tovarășii Vasile Bazarghideanu, președintele cooperativei, și Gh. Comaniță, secretarul comitetului de partid pe C.A.P., ne pun în temă cu realizările la zi. Au mai rămas de însămînțat 100 de hectare din 400 prevăzute în plan, iar floarea-soarelui și sfecla de zahăr au fost în întregime recoltate, producția rezultată fiind livrată beneficiarilor respectivi. La porumb, din 495 de hectare au fost recoltate 450 de hectare. A fost adus la arioaie porumbul de pe 90 de hectare din care s-a depănușat recolta de pe 25 de hectare. Firește, rezultatele obținute pînă acum de cooperatorii din Bals sînt meritorii, dar ele nu dau însă dreptul la automulțumire, căci în privința finalizării tuturor acțiunilor agricole de toamnă mai sînt încă multe de făcut. La însămînțări, de exemplu, restanța nu-i de loc neglijabilă, iar în via de 33 de hectare, culesul nici n-a început. Pe aceste considerente, se cuvenea, credem noi, ca și duminica aceasta să se fi lucrat aici din plin, treabă ce din păcate nu s-a făcut.

— De mîine, începem masiv în vie, iar cu cele 100 de hectare de însămînțări n-avem probleme, căci în trei zile sîntem gata cu ele, ne asigură președintele.

— Dar dacă plouă?

— Dacă plouă, se cam schimbă situația — recunoaște deschis interlocutorul nostru.

Tergiversarea însămînțărilor nu trebuie admisă și pentru faptul că epoca optimă e pe sfîrșite. La C.A.P. Bals se pare însă că nu se ține seama de aceasta, din moment ce din cele 11 tractoare agricole au ieșit la treabă duminică numai 3 tractoare la discuit. Restul stau în parc aliniate, mecanizatorii „uitînd" să vină la treabă. Dacă ar fi fost prezenți, din cele 65 de hectare pregătite pentru grîu se puteau însămînța cel puțin 30—35 de hectare. Președintele cooperativei este și el nemulțumit de această situație. Cu o seară înainte, la planificarea muncii se repartizase de comun acord cu Alexandru Buliga, șeful secției mecanizare, 6 tractoare la arat și 4 la discuit, dar pe teren, la lucru, erau numai mecanizatorii I. Negură, Vasile Jitaru și M. Ciubotaru. Restul, pe la casele lor, considerînd că pentru însămînțări timpul nu-i de loc întîrziat.

Este absolut necesar ca să nu se îngăduie nici un răgaz pînă la încheierea cu succes a actualei campanii agricole.

De luni pînă luni, pe drumurile publice din județ

E un adevărat calvar pentru un conducător auto să circule noaptea și să întîlnească destui confrați care-l orbesc cu lumina vie (faza mare) a farurilor. Nu-i vorba numai despre o abatere sancționată de legea circulației pentru periculozitatea pe care o prezintă procedeul îndrăgit — se pare — de unii de a nu schimba fazele luminilor: este și o chestiune de bună cuviință, de bună creștere, dacă vreți. Și — așa sînt unele tipuri de autovehicule care au faza de întîlnire puternică și deranjează ochii ... Ca să vă dați seama cîți conducători auto ignoră această cerință, este suficient să vă informăm că în numai două ore din serile de 8 și 10 octombrie, agenții de circulație au depistat 21 de cazuri. Tot atîtea situații favorabile comiterii de accidente! Cei 21 de conducători auto aflați în culpă au fost amendați și li s-a scris abaterea în tichetul de evidență a contravențiilor. Evident că sînt mai mulți și cum organele de circulație nu-și pot permite să urmărească doar acest aspect al traficului, sînt solicitați și conducătorii auto corecți sau ceilalți cetățeni. Pentru aceasta, Serviciul circulației al I.M.J. a instalat o cutie de sesizări și sugestii la sediul său, pusă la dispoziția tuturor cetățenilor.

Fără discuție, poate fi sesizată orice abatere de la normele de circulație. Cîteva exemple, pe care, ca de obicei, ni le-au pus la dispoziție Serviciul circulației al I.M.J. și Biroul circulației al Miliției municipiului Iași, sînt de natură să-i orienteze pe colaboratorii voluntari. La 8 octombrie, ora 18,20, pe str. Silvestru din Iași, a avut loc un accident mortal de circulație. Victima, un tînăr neidentificat pînă în prezent, fără a se asigura și fără a avea far la bicicletă, a intrat în viteză în strada amintită venind de pe strata Silvestru. Un autovehicul l-a accidentat. Tînărul pare a fi avut 16—18 ani, purta haină gri, cămașă bleu în carouri, pantofi maro, avea o sacoșă albastră. Investigațiile organelor de miliție n-au dat rezultate. Dacă cineva îl cunoaște pe acest tînăr, este rugat să anunțe Biroul circulației, pentru a putea fi identificat.

Un alt exemplu: miliția putea fi informată despre faptul că șoferul Eugen Olaru, de la Autobaza nr. 1 Iași, a plecat acasă, la Oțeleni, cu autotractorul 21-Iș-1471 (9—10 octombrie), deși trebuia ca mașina să fie lăsată la coloană. Ce măsuri va lua conducerea Autobazei? Într-o situație asemănătoare a fost găsit și Petru Ilie, de la I.U.T. (10 octombrie), care a plecat la Popești, unde domiciliază, cu autobasculanta 31-Iș-333, fără știrea întreprinderii.

În încheiere, răspundem unui grup de cititori. Treceri pentru pietoni există la intersecția străzii V. Lupu cu bulevardul T. Vladimirescu. Ele sînt marcate prin table indicatoare. După terminarea lucrărilor de modernizare a străzii Elena Doamna, se va completa și marcajul.

Gh. MATEI

P.S. Ieri, la ora 10,15, autosanitara 31-Iș-2286, a Stației de salvare, s-a ciocnit de un autobuz la intersecția străzii V. Alecsandri cu strada Gh. Dimitrov și s-a răsturnat. Șoferul I. Zaharia transporta o urgență și s-a înscris în intersecție pe culoarea roșie a semaforului. Nu de asta se face vinovat, căci are voie în asemenea situații. E vinovat că nu s-a asigurat. Știa că autosanitara nu are sirenă și, deci, trebuia să reducă viteza. N-a făcut-o. Urmarea: bolnava și brancardierul s-au ales cu răni relativ ușoare și amîndouă autovehiculele au avarii. În plus, benzina din rezervorul autosanitarei s-a scurs pe stradă și putea da naștere la un incendiu. În afara culpabilității șoferului, se ridică întrebarea: de ce Stația de salvare nu dotează autovehiculele cu sirene? Și o altă chestiune, care vizează etica cetățenească: deși au fost rugați insistent să stingă țigările, numeroși pietoni aflați la locul accidentului au refuzat. Nici un curent de opinie. De ce?

G. M.

ÎNTREPRINDEREA DE ALIMENTAȚIE PUBLICĂ IAȘI

aduce la cunoștința întreprinderilor, instituțiilor și a altor organizații socialiste

că organizează, la cerere, bufete de incintă

unde se vor desface preparate și produse specifice întreprinderii de alimentație publică

Relații în vederea organizării se vor lua de la conducerea întreprinderii.

ȘANTIERUL DE DRUMURI IAȘI

cu sediul în Iași, aleea Grigore Ghica Vodă nr. 46, telefon 11302 și 11629,

angajează pentru șantier:

— UN INGINER MECANIC
— UN TEHNICIAN MECANIC
— UN CONTABIL PRINCIPAL

pentru loturi de drumuri;

— MAIȘTRI CONSTRUCTORI DRUMURI

Concursul pentru posturile de maiștri se va ține la data de 10 noiembrie 1971, la sediul șantierului.

C. E. T. Iași

angajează:

- lăcătuși reparații cazane și turbine
- operatori cazane și turbine
- electricieni
- automatiști (electricieni)

Absolvenți ai școlilor profesionale cu profil energetic și ai liceului industrial energetic

- sudor electric și autogen
- izolatorist termic
- operatori chimiști tratarea apei
- maistru sau inginer constructor
- șef formație P.C.I.
- maistru termoenergetic (exploatare cazane și turbine)

De la C. E. C.

Tragerile la sorți ale cîștigurilor pentru trim. III 1971 la **libretele de economii cu dobîndă și cîștiguri în autoturisme**, la **libretele de economii pentru turism** și **la libretele de economii pentru construirea de locuințe**, vor avea loc în București, în ziua de 28 octombrie 1971, ora 16.

— La tragerea la sorți a cîștigurilor la libretele de economii cu dobîndă și cîștiguri în autoturisme se vor acorda 402 autoturisme din tipurile DACIA 1300, DACIA 1100 și SKODA 100 S.

— La tragerea la sorți a cîștigurilor la libretele de economii pentru turism, se vor acorda 48 excursii în străinătate și anume: excursii organizate la **PARIS** și în **ITALIA, precum și excursii individuale.**

— La tragerea la sorți a cîștigurilor la libretele de economii pentru construirea de locuințe se vor acorda **19 cîștiguri în valori individuale de 40.000 lei, 20.000 lei și 15.000 lei.**

Tragerea la sorți a cîștigurilor pentru trim. III **1971 la libretele de economii cu cîștiguri în materiale de construcție** va avea loc în ziua de 31 octombrie 1971.

— La tragerea la sorți a cîștigurilor la libretele de economii cu cîștiguri în materiale de construcție se vor acorda 36 cîștiguri în valori individuale de 20.000 lei, 15.000 lei și 5.000 lei.

Se angajează:

— un șef serviciu financiar
— un șef birou (tehnician) auto
— opt primitori—distribuitori mărfuri

Cei interesați se vor adresa la

I.C.R.T.I. IAȘI

Șoseaua Iași—Ciurea nr. 14

Condiții de angajare:

studii și stagiu prevăzute de H.C.M. 914/1968

Informații suplimentare se pot obține la biroul personal, telefon 11020.

TRUSTUL DE CONSTRUCȚII INDUSTRIALE IAȘI,

str. Republicii nr. 61,

angajează de urgență

— șef depozit

pentru Depozitul central, str. Țuțora nr. 132,

în condițiile Legii nr. 22/18 XI 1969.

Salarizarea: conform H.C.M. 914/1968.

Se angajează:

— ingineri constructori
— ingineri mecanici
— tehnicieni mecanici
— tehnicieni constructori
— pompagii
— lăcătuși
— strungari
— muncitori necalificați pentru șantier

Cei interesați se vor adresa la

Fabrica de antibiotice Iași

Se angajează pentru șantierele de construcții-montaj

— un automacaragiu autorizat

pentru automacaraua S R 113 de 5 tone

Cei interesați se vor adresa la

Oficiul de îmbunătățiri funciare Iași

strada Văscăuțeanu nr. 6.

Mica publicitate

Vînzări—cumpărări

• Vînd autoturism „Dacia 1100", perfectă stare. Fundacul Sărăriei nr. 1.

Lecții-meditații

• Profesor, meditez elevi matematici, orice clasă. Strada Florilor 6 (lîngă Ripa Galbenă).

• Profesoară pensionară meditează elevi la limba germană. Strada Eternitate 51.

• Studentă, meditez franceză, la domiciliul elevilor. Pușkin U 2, camera 57.

Oferte de serviciu

• Cadre didactice universitare caută fată îngrijire copii. Bd. Tudor Vladimirescu 89, apart. 14.

Închirieri

• Ofer cameră mobilată. Strada Ciurchi 121 A, bloc H 1, scara B, etaj 3, apartament 1.

Schimburi de locuințe

• Ofer apartament trei camere bloc, confort I, pentru similar două camere și una garsonieră, Decebal 32, scara B, apart. 10.

Pierderi

• Pierdut ștampila dreptunghiulară a O.C.L. „Textile-încălțăminte" — unitatea 32 — mercerie. O declară nulă.

Diverse

Ionescu Silvia, mulțumește participanților la comemorarea unui an de la decesul cumnatei sale CECILIA IONESCU.

Decese

• Maricica, soție, Ionela și Gelu, copii, anunță încetarea din viață a scumpului lor soț și tată

BARBIERU IOAN

57 ani — salariat I.C.R.T.I.

Înmormîntarea va avea loc astăzi, 12 octombrie, ora 14, la cimitirul Eternitatea. Cortegiul va pleca din strada Trei Ierarhi 16.

• Familia îndurerată anunță încetarea din viață a scumpului tată, frate și bunic

CRISTEA V. CONSTANTIN

58 ani.

Înmormîntarea va avea loc astăzi, 12 octombrie, ora 14, în satul Miroslava.

• Marcu, soț, Harry și Adrian, fii, cu familiile, anunță cu nemărginită durere încetarea din viață după o grea suferință a scumpei lor soție, mamă și bunică

MARGOVICI FRIDA

pensionară.

Înmormîntarea va avea loc astăzi, 12 octombrie, ora 14. Cortegiul funerar va porni din strada Gh. Dimitrov 73, spre cimitirul evreiesc.

• Familia îndurerată anunță încetarea din viață a scumpei noastre

LUPU CLARA

Cortegiul funebru pornește de la locuința defunctei din Iași, str. Hagi Dupu 4, astăzi, 12 octombrie, ora 15.30.

• Adînc îndurerați, familia, rudele și colectivul de muncă a U.F.S. Iași, anunță încetarea timpurile din viață a celui ce a fost

BARBU EUGEN

44 ani,

fost muncitor mecanic.

Înhumarea are loc miercuri, 13 octombrie, ora 13. Cortegiul pleacă din strada G. Negri 3, spre cimitirul Eternitatea.

PE MERIDIANELE GLOBULUI

Pe fronturile din Indochina

▣ Lupte violente în Cambodgia

PNOM PENH 11 (Agerpres).

Forțele patriotice cambodgiene au supus unui intens tir de rachete baza „Alpha", deservită de trupele regimului Lon Nol și de unități saigoneze și amplasată în zona plantațiilor de cauciuc din împrejurimile orașului Krek.

Agențiile de presă relatează, totodată, că în apropierea localității cambodgiene Taingikauk, situată pe șoseaua ce face legătura între capitala țării și orașul Kompong Thom, au avut loc lupte violente între detașamentele de rezistență populară și trupele inamice. Încercuite de forțele patriotice, efectivele militare ale regimului Lon Nol au cerut sprijinul artileriei și aviației.

▣ Răscoală în rîndurile unei unități a diviziei americane de elită „Desant 1" din Vietnamul de sud

SAIGON 11 (Agerpres).

După cum anunță din Saigon agenția France Presse, o unitate a diviziei americane de elită „Desant 1" s-a răsculat chiar în toiul luptei care se duce de două săptămîni la frontiera dintre Vietnamul de sud și Cambodgia, la 100 de kilometri de Saigon. Ziaristul american Richard Boyle, corespondentul revistei „Ramparts", a anunțat că soldații i-au înmînat o scrisoare cu 54 de semnături și o bandă de magnetofon pentru senatorul Edward Kennedy și Congresul S.U.A. Boyle nu a dezvăluit conținutul scrisorii, însă a arătat că ea se referă la unele activități ale soldaților americani pe teritoriul cambodgian și la nemulțumirea lor din cauza continuării războiului.

Răscoala a început sîmbătă, cînd militarii unei patrule au refuzat ordinul de luptă. Căpitanul Cronin a avertizat pe soldați că va cere să fie trimiși în fața Tribunalului militar, pentru nesupunere. După acest incident, 54 de soldați au hotărît să trimită scrisoarea și banda de magnetofon pentru a face cunoscută situația în care se află. Semnatarii au declarat ziaristului Boyle că refuză să deschidă focul asupra membrilor Frontului de eliberare, dacă nu vor fi atacați.

Agenția France Presse menționează că nu este primul caz cînd soldații americani din Vietnamul de sud nu se supun ordinelor. Recent, o unitate blindată a refuzat să plece în patrulare în timpul luptelor din Laos.

Un articol al prințului Sufanuvong

cu prilejul aniversării independenței Laosului

HANOI 11 (Agerpres). Directorul Biroului de informații de la Hanoi al Frontului Patriotic Laoțian a difuzat un articol al prințului Sufanuvong, președintele C.C. al F.P.L., consacrat celei de-a 26-a aniversări, la 12 octombrie, a proclamării independenței Laosului.

După ce se referă la eșecul „războiului special intensificat" al imperialiștilor americani în Laos, prințul Sufanuvong subliniază că zona eliberată se extinde continuu, cuprinzînd, în prezent, două treimi din teritoriul național, unde trăiește 50 la sută din populația laoțiană. Este o zonă consolidată din punct de vedere politic, militar, economic, cultural și social, constituind o bază solidă pentru revoluția desfășurată pe scară națională.

În prezent, subliniază autorul, sarcina urgentă a întregului popor laoțian este întărirea unității, pentru a curma „războiul special" purtat de Statele Unite, pentru a edifica un Laos pașnic, independent, neutru, democratic, unificat și prosper, pentru a croi drum restaurării păcii în Indochina.

Prințul Sufanuvong se referă, în continuare, la propunerile avansate în martie 1970, aprilie și iunie 1971 de către Frontul Patriotic Laoțian, care subliniază că problema laoțiană trebuie reglementată în baza acordurilor de la Geneva din 1962 și a situației actuale din Laos. Statele Unite trebuind să pună capăt invaziei și, în primul rînd, bombardamentelor lor în Laos, să creeze condiții ca poporul laoțian să-și rezolve singur problemele, fără amestec din afară. Aceste propuneri, care constituie singura cale corectă de rezolvare a problemei laoțiene — se reliefează în articol — au cîștigat sprijinul și simpatia opiniei publice din țară și de peste hotare.

Subliniind solidaritatea militantă, de neclintit, a popoarelor laoțian, vietnamez și khmer, președintele C.C. al F.P.L. arată, în încheierea articolului său, că cele trei popoare din Indochina vor obține victoria în lupta împotriva intervenției imperialismului american, pentru independență și pace.

Mesajul lui Norodom Sianuk adresat poporului khmer

PEKIN 11 (Agerpres)

Norodom Sianuk, șeful statului cambodgian, președintele Frontului Național Unit al Cambodgiei, a adresat un nou mesaj poporului khmer, în care denunță regimul Lon Nol-Sirik Matak, instaurat în urma unei lovituri militare de stat, și evocă succesele dobîndite de forțele populare khmere de rezistență. Clica de la Pnom Penh, aservită unor interese străine poporului khmer, relevă șeful statului cambodgian în mesajul său, a instaurat în țară un regim de dictatură care nu a putut evita înfrîngerile dezastruoase în domeniile politic și militar. Regimul Lon Nol-Sirik Matak promovează o politică antinațională și antipopulară.

Norodom Sianuk adresează tuturor compatrioților chemarea de a intensifica lupta împotriva regimului de la Pnom Penh, de a sprijini Guvernul regal de uniune națională condus de Penh Nouth, ale cărui obiective le constituie pacea, prosperitatea și libertatea poporului khmer, independența națională, integritatea teritorială și neutralitatea Cambodgiei.

Stabilirea de relații diplomatice între R. D. Vietnam și Elveția

HANOI 11 (Agerpres)

Ca urmare a recunoașterii Republicii Democrate Vietnam de către Confederația Helvetică și în scopul normalizării relațiilor dintre ele, la Paris au avut loc tratative între delegații ale celor două state — anunță agenția V.N.A. In urma acestor tratative, guvernele R.D. Vietnam și Elveției au hotărît să stabilească relații diplomatice la nivel de ambasadă.

Incidentele din Irlanda de nord

BELFAST 11 (Agerpres).

Și sfîrșitul săptămînii trecute a fost marcat în Irlanda de nord de acte de violență. Exploziile unor bombe, care s-au produs duminică la Belfast și Londonderry, au provocat moartea unei femei și rănirea altor 19 persoane. Persoane înarmate, rămase neidentificate, au deschis, totodată, foc de arme automate împotriva militarilor britanici. Moartea unui soldat englez la spital, unde fusese internat în urma unei răni, a ridicat numărul militarilor britanici uciși în Irlanda de nord la 25. Numărul total al celor uciși în 1971 în urma luptelor din această țară a ajuns la 87.

Convorbiri iordaniano—saudite

DJEDDAH 11 (Agerpres).

Primul ministru al Iordaniei, Wasfi Tall, și mareșalul Habes Majali, comandant șef al forțelor armate iordaniene — care se află într-o vizită în Arabia Saudită —, s-au întîlnit cu Hassan Sabri El Kholy, reprezentant personal al șefului statului egiptean, și cu Rașad Pharaon, consilier al regelui saudit Feisal. Au fost abordate probleme privind misiunea de mediere saudito-egipteană în conflictul dintre autoritățile de la Amman și rezistența palestiniană.

Pe de altă parte, premierul Wasfi Tall, care a fost primit duminică de regele Feisal și a conferit cu alte oficialități de la Djeddah, a calificat aceste convorbiri ca „pozitive și fructuoase". El a precizat, potrivit agenției saudite de presă, că întrevederile au avut ca obiectiv examinarea unor probleme privind situația din lumea arabă și acțiunile de mediere în conflictul iordaniano-palestinian.

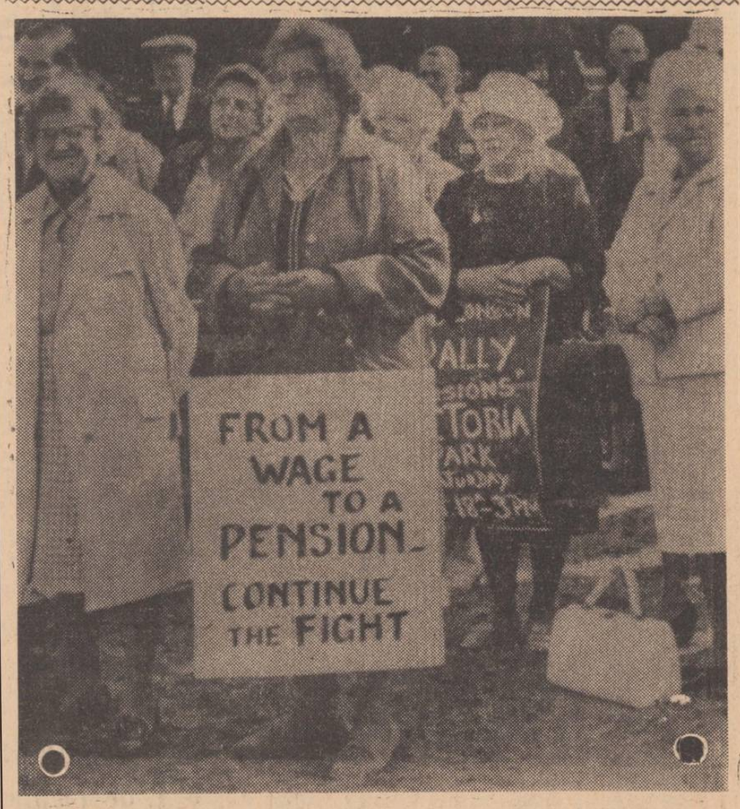

ANGLIA

Recent, la Londra au avut loc o serie de demonstrații ale pensionarilor, care au cerut mărirea pensiilor. In condițiile în care, în Anglia, prețurile continuă să crească, costul vieții atingînd unul din cele mai ridicate nivele, mărirea pensiilor, de la 5 la 6 lire, pentru persoane individuale, sau de la 8,10 la 9,70 lire pentru o familie, este mai mult decît mizerabilă.

In clișeu: Aspect de la una din demonstrațiile pensionarilor, la Londra.

LONDRA 11 — Corespondentul Agerpres, N. Plopeanu, transmite: Luînd cuvîntul la un miting la Birmingham, unde în ultimul timp șomajul a atins mari proporții, John Gollan, secretar general al Partidului Comunist din Marea Britanie, a spus că „Midlandul, care în anii depresiunii din deceniul al treilea a atras mii de muncitori rămași fără lucru, este acum lovit de dezastru". După cum s-a anunțat, în ultimele zile o altă întreprindere din regiunea respectivă amenință să arunce pe drumuri 3 000 de muncitori.

Rezultatele alegerilor din Austria

Partidul socialist a obținut majoritatea absolută în parlament

VIENA 11. — Corespondentul Agerpres, Petre Stăncescu, transmite: Alegerile parlamentare desfășurate duminică în întreaga Austrie s-au încheiat cu o victorie clară a Partidului socialist, care a obținut peste 50 la sută din voturi. Potrivit rezultatelor provizorii comunicate de Ministerul de Interne, Partidul socialist a obținut 2 236 709 voturi, ceea ce reprezintă 50,22 la sută din totalul voturilor exprimate (față de 2 221 981 voturi, respectiv 48,42 la sută, în alegerile din 1970), iar Partidul populist a realizat 1 913 904 voturi, sau 42,98 la sută (în 1970 dobîndise 2 051 012 voturi, respectiv 44,68 procente).

Pe baza acestor rezultate, Partidul socialist obține 92 sau 93 mandate, Partidul populist — 80, iar Partidul liberal 10 sau 11 din totalul de 183 mandate. Nedefinitivarea repartizării mandatelor se datorează faptului că trebuie luate în considerare și cele 105 314 buletine de vot depuse în diferite localități de alegătorii flotanți și care urmează să sosească în capitala Austriei prin poștă. Definitivarea repartizării locurilor în parlament va avea loc marți.

Rezultatul scrutinului din 10 octombrie, care asigură Partidul Socialist din Austria majoritatea absolută în parlament și inițiativa formării viitorului guvern, marchează al patrulea succes electoral consecutiv, din ultimii doi ani, al P.S.A. Partidul populist a pierdut din nou teren, criza prin care trece nefiind pînă în prezent depășită, iar deschiderea spre dreapta încercată în această campanie electorală dovedindu-se de rău augur.

În zilele ce urmează, vor avea loc importante reuniuni ale conducerii tuturor partidelor austriece. În context, este așteptată cu viu interes decizia la care vor ajunge liderii socialiști în ceea ce privește formula viitorului guvern.

PEKIN Deschiderea Expoziției industriale a României

PEKIN 11 — Corespondentul Agerpres, Ion Gălățeanu, transmite: Luni, la Pekin a fost inaugurată Expoziția industrială a Republicii Socialiste România. La festivitate au participat Iao Uen-iuan, membru al Biroului Politic al C.C. al P.C. Chinez, Ci Ten-kuei și Li Da-shin, membri supleanți ai Biroului Politic al C.C. al P.C. Chinez, U Da, membru al C.C. al P.C. Chinez, secretar al Comitetului de partid orășenesc Pekin, și alte persoane oficiale chineze

Au fost prezenți membrii delegației guvernamentale române, conduse de Ioan Avram, ministrul construcțiilor de mașini, Aurel Duma, ambasadorul României la Pekin, membri ai ambasadei.

Șeful delegației guvernamentale române și U Da au rostit cuvîntări.

In continuare se vizitează expoziția care ocupă o suprafață interioară de 3 200 mp și 4 700 mp în aer liber. Cele 24 de întreprinderi românești de comerț exterior participante prezintă, în primul rînd, produse care dețin ponderea cea mai importantă în cadrul schimburilor comerciale româno-chineze. De asemenea, fotografii, texte, diagrame înfățișează succesele economiei românești, perspectivele poporului român pe drumul făuririi societății socialiste multilateral dezvoltate.

La încheierea vizitei în expoziție, tovarășul Iao Uen-iuan a spus: „Mă bucur că am participat la deschiderea acestei expoziții industriale, care reflectă nivelul dezvoltării economice românești în toate domeniile. Aceste succese ale poporului român sînt realizate sub conducerea partidului, în frunte cu tovarășul Nicolae Ceaușescu". El a urat ca poporul român să obțină succese și mai mari în opera de construire a socialismului.

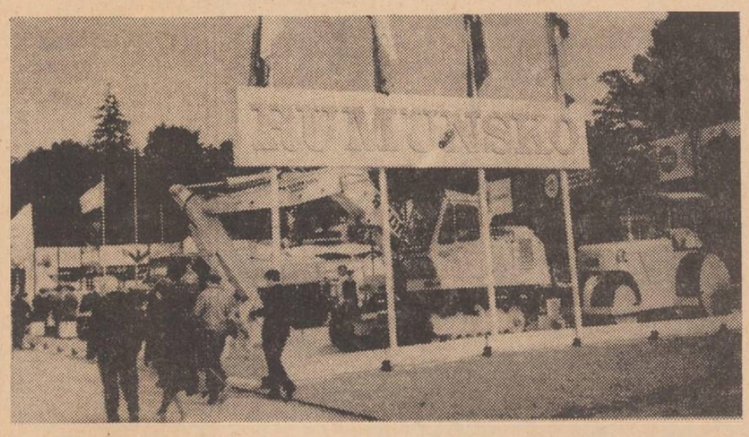

R. S. CEHOSLOVACĂ — La Brno s-a desfășurat cel de-al 13-lea Tîrg internațional tehnic la care au participat 1 500 de firme din 30 de țări, printre care și România. Din volumul total de exponate, 87 la sută au aparținut țărilor socialiste. IN CLIȘEU: Vedere parțială a pavilionului românesc cu mașini agricole și de construcție.

SCURTE ȘTIRI

BERLIN

Erich Honecker, prim-secretar al C.C. al P.S.U.G., a primit luni delegația Sovietului Suprem al Uniunii Sovietice, condusă de Piotr Șelest, membru al Biroului Politic al C.C. al P.C.U.S., care face o vizită în R.D. Germană, informează agenția A.D.N. Piotr Șelest a fost primit în aceeași zi de președintele Consiliului de Stat al R.D. Germane, Walter Ulbricht, și de președintele Consiliului de Miniștri, Willy Stoph.

RABAT

Președintele Consiliului de Miniștri al U.R.S.S., Alexei Kosîghin, care a făcut o vizită oficială în Maroc, la invitația regelui Hassan al II-lea, a părăsit duminică Rabatul, plecînd spre patrie.

MOSCOVA

Anwar Sadat, președintele Republicii Arabe a Egiptului, președintele Uniunii Socialiste Arabe, a sosit luni la Moscova într-o vizită oficială — informează agenția TASS.

SAN JOSE

Costaricanii trebuie să-și întoarcă privirile spre țările socialiste, pentru a putea într-un viitor apropiat să-și sporească comerțul a declarat, în cadrul unei conferințe de presă, președintele statului Costa Rica, Jose Figueres.

Referindu-se la recentele convorbiri purtate de o delegație comercială guvernamentală costaricană într-o serie de state socialiste, vorbitorul a arătat că țara sa va putea livra acestora mărfurile sale tradiționale și să importe produsele necesare propriei economii. In curînd, a afirmat președintele, Costa Rica va semna acorduri comerciale cu o serie de țări socialiste din Europa. Dezvoltarea comerțului cu țările socialiste va permite o îmbunătățire substanțială a situației economice a statului costarican, a conchis Jose Figueres.

ANKARA

Vicepreședintele S.U.A., Spiro Agnew, a sosit luni la Ankara într-o vizită oficială de 48 de ore. Miercuri, Spiro Agnew va sosi la Teheran, pentru a participa la festivitățile prilejuite de aniversarea a 2 500 de ani de la înființarea statului persan. La 16 octombrie vicepreședintele S.U.A. se va afla la Atena, pentru o vizită de trei zile, relatează agenția United Press International.

SOFIA

Delegația economică guvernamentală a Greciei, condusă de Gheorghios Pezopoulos, ministrul economiei naționale, a părăsit Sofia. Delegația a semnat acordul privind crearea Comisiei mixte de colaborare economică între Bulgaria și Grecia.

KHARTUM

Șeful statului sudanez, generalul Gafar El Numeiry, a semnat luni un decret de amnistiere a 910 persoane — anunță agenția M.E.N.

PARIS

Desfășurat la Toulouse, Congresul republicanilor independenți — al doilea partid ca mărime în actuala coaliție guvernamentală franceză — și-a încheiat duminică seara lucrările prin alegerea lui Valery Giscard d'Estaing — actualul ministru al economiei și finanțelor — în funcția de președinte. In discursul rostit la încheierea congresului, noul președinte a reafirmat sprijinul fără echivoc acordat președintelui Republicii, hotărîrea sa de a rămîne aliat al gaulliștilor și centriștilor. Valery Giscard d'Estaing a marcat ambițiile republicanilor de a-și întări poziția în cadrul coaliției guvernamentale.

CAIRO

La Cairo se află în vizită reprezentanții a 8 mari întreprinderi industriale și economice din Houston și Texas, informează agenția Taniug. Reprezentanții întreprinderilor americane examinează, împreună cu gazdele, posibilitățile privind participarea firmelor respective la transpunerea în viață a proiectelor economice ale Republicii Arabe a Egiptului, îndeosebi în domeniul exploatării petrolului, construcțiilor și turismului.

SPORT

CHARLOTTE 11 (Agerpres) — Finala celei de-a 60-a ediții a tradiționalei competiții internaționale de tenis „Cupa Davis", care a opus la Charlotte timp de patru zile echipei S.U.A. selecționata României, a luat sfîrșit luni. In ultima partidă de simplu, care fusese întreruptă duminică din cauza ploii, Ilie Năstase l-a învins cu 6—3, 6—1, 1—6, 6—4 pe americanul Frank Froehling. Meciul a durat aproape 2 ore și a scos în evidență superioritatea lui Năstase. Scorul final al întîlnirii este de 3—2 în favoarea echipei S.U.A. O victorie dificilă, obținută la limită de echipa americană. Este pentru a patra oară consecutiv cînd echipa S.U.A. intră în posesia „salatierei de argint". Pînă în prezent, tenismanii americani au cucerit acest trofeu de 23 de ori. Echipa României s-a calificat pentru a doua oară în finala celei mai mari competiții rezervate jucătorilor amatori. Acum doi ani, tenismanii români au pierdut în fața echipei S.U.A. cu 0—5, ca la această ediție să cedeze cu 2—3 la capătul unor partide spectaculoase care au ținut în permanență încordată atenția celor aproape 18.000 de spectatori prezenți timp de 4 zile în tribunele arenei de la Charlotte și a milioanelor de amatori de tenis de pretutindeni.

Încheierea lucrărilor Congresului Partidului Comunist din India

DELHI 11 (Agerpres) — Lucrările celui de-al IX-lea Congres al Partidului Comunist din India au luat sfîrșit. Congresul a aprobat raportul și rezoluția privind situația politică din țară, raportul consacrat problemelor organizatorice, raportul referitor la situația internațională și la mișcarea comunistă și muncitorească.

Hotărîrile Congresului subliniază necesitatea acțiunilor comune ale tuturor forțelor de stînga și democratice, inclusiv ale forțelor progresiste din partidul de guvernămînt, Congresul Național Indian, în vederea zădărnicirii manevrelor imperialismului, înfrîngerii reacțiunii, pentru asigurarea dezvoltării țării pe calea democrației.

Congresul a ales noul Consiliu național al partidului. Președinte al P. C. din India a fost reales Shripat Amrit Dange, iar secretar general — Rajeswara Chandra Rao.

La lucrările Congresului au luat parte delegații din partea unor partide comuniste și muncitorești. A participat o delegație a Partidului Comunist Român, formată din tovarășii Mihai Dalea, membru supleant al Comitetului Executiv al C.C. al P.C.R., președintele Colegiului Central de partid, șeful delegației, și Ștefan Voicu, membru al C.C. al P.C.R.

In ultima zi a Congresului, la Kochchin a avut loc un mare miting la care au luat cuvîntul conducători ai Partidului Comunist din India.

TUNISIA Congresul Partidului Socialist Desturian

TUNIS 11 — Trimisul special Agerpres, Aurel Dumitrescu, transmite: In localitatea Monastir, situată la 120 km de Tunis, a avut loc luni ședința inaugurală a celui de-al VIII-lea Congres al Partidului Socialist Desturian, de guvernămînt. Peste 1.000 de delegați, reprezentînd 400.000 membri, au luat loc în sala reuniunii, găzduite în orașul în care s-a născut președintele Bourghiba. La lucrările congresului participă invitați din peste 40 de țări ale lumii. Este prezentă o delegație a Partidului Comunist Român, condusă de Mihail Levente, membru al C.C. al P.C.R., secretar al Consiliului Național al Frontului Unității Socialiste.

Ordinea de zi cuprinde discutarea proiectului de constituție, alegerea organelor de conducere, definirea opțiunilor fundamentale pe plan intern și extern ale statului tunisian.

După cuvîntul de salut adresat participanților de către șeful guvernoratului Sussa, a luat cuvîntul președintele Habib Bourghiba. El a evocat principalele realizări obținute de poporul tunisian — eliberarea patriei, edificarea statului, unificarea națiunii. In același timp, președintele a trasat sarcini națiunii tunisiene pentru „edificarea unei vieți noi, în care tradițiile și valorile autentice să se împletească în mod armonios cu dinamismul structurilor și deschiderea spre progres". Trebuie, a spus președintele, dusă o luptă neîntreruptă pentru dezvoltarea și, în această direcție, trebuie mobilizate energiile partidului.

In încheiere, președintele Bourghiba a adresat cuvinte de salut tuturor oaspeților „care și-au manifestat bunăvoința de a asista la congres în numele partidelor și organizațiilor lor, care întreține cu Partidul Socialist Desturian relații prietenești, bazate pe încredere".

BERLIN Sesiunea Biroului F. I. R.

BERLIN 11 — Corespondentul Agerpres, Ștefan Deju, transmite: Sesiunea Biroului Federației Internaționale a foștilor luptători din rezistență, care a avut loc la Berlin, și-a încheiat lucrările. La sesiune au participat reprezentanți din 17 țări, printre care și o delegație a Comitetului foștilor luptători antifasciști din România, condusă de Nicolae Cioroiu, vicepreședintele Comitetului.

In comunicatul adoptat la încheierea lucrărilor, participanții au relevat procesele pozitive, tendința generală spre destindere în Europa; numeroși vorbitori s-au pronunțat în favoarea convocării conferinței general-europene în problema securității.

NOTĂ EXTERNĂ

Alegeri-test în Bremen

Desfășurate duminică în landul vest-german Bremen, alegerile pentru parlamentul regional au prilejuit un nou test al evoluției politice din R. F. a Germaniei. La despuierea scrutinului, Partidul Social-Democrat (P.S.D.) a întrunit 55,33 la sută din totalul voturilor (față de 46,02 la sută în 1967), reușind să obțină astfel 59 de mandate, cu nouă mai mult decît în alegerile precedente.

Cu toate că s-au desfășurat în cel mai mic land al R. F. a Germaniei, alegerile pentru parlamentul regional din Bremen au avut o semnificație mai largă în contextul actualității politice a țării. „Fără îndoială, arată cotidianul elvețian „Journal de Geneve", că cel 558 000 alegători înscriși în listele electorale pot fi cu greu considerați ca un test al popularității generale a guvernului Brandt-Scheel. Dar întrucît politica de destindere și cea monetară au jucat în campania electorală un rol important, trebuie să constatăm că acum cancelarul federal poate să vadă în rezultatul electoral o confirmare a liniei sale". Acest element a fost, de altfel, subliniat și de către cancelarul vest-german care, într-o declarație, aprecia rezultatele înregistrate duminică la Bremen drept o confirmare a sprijinului pe care opinia publică din această țară îl acordă politicii promovate de guvernul său în domeniul relațiilor cu țările din estul Europei.

La rîndul său, primarul orașului Bremen, Hans Hoschnick (P.S.D.), președinte în funcțiune al Bundesratului, a subliniat că „rezultatul este o confirmare a politicii de destindere, fiind, în același timp, un referendum pentru noul președinte al Uniunii creștin-democrate Rainer Barzel".

Pentru Partidul Creștin-Democrat, principala formație politică din opoziție, alegerile din landul Bremen au însemnat o creștere de numai două locuri în parlamentul regional. Comentatorii observă, în context, că sporul înregistrat este inferior celui de la precedentele alegeri.

Scrutinul de la Bremen a învederat, încă o dată, faliментul Partidului Național-Democrat, de orientare neonazistă, care, întrunind doar 2,84 la sută din voturile exprimate, a pierdut cele opt mandate pe care le mai deținea încă în acest parlament în urma alegerilor din 1967. Prin aceasta, formația politică de extremă dreaptă nu mai este acum reprezentată decît în landtagul din Baden-Wurtemburg. Un alt aspect ce merită a fi menționat este marele număr de participanți la aceste alegeri — peste 80 la sută din corpul electoral — precum și prezența masivă a tinerilor alegători, în special cei între 18—21 de ani, ale căror voturi au contribuit, apreciază comentatorul, în bună măsură, la victoria candidaților social-democrați.

A. B.

Redacția și Administrația: strada Vasile Alecsandri nr. 8 — Iași. Telefon 14127.

Tiparul: Intreprinderea poligrafică Iași, str. Vasile Alecsandri nr. 6. Telefon 14620

B.C.U. „M. EMINESCU" IAȘI
CENTRALA DE CARTE VECHE
„M. EMINESCU" IAȘI

ANUL XXVII,
Nr. 7797
MIERCURI
13
OCTOMBRIE
1971
4 PAGINI
30 BANI

Proletari din toate țările, uniți-vă!

Flacăra Iașului

Organ al Comitetului județean Iași al P.C.R. și al Consiliului popular județean

În pagina a 4-a

- Lucrările Adunării Generale a O. N. U.
- Situația s-a normalizat în Argentina

CUVÎNTAREA TOVARĂȘULUI NICOLAE CEAUȘESCU

LA PLENARA LĂRGITĂ A COMITETULUI MUNICIPAL DE PARTID BUCUREȘTI

Stimați tovarăși,

Plenara Comitetului municipal și a activului de partid din București a dezbătut măsurile necesare în vederea îmbunătățirii activității politico-ideologice, a ridicării nivelului conștiinței partinice a comuniștilor, pentru formarea conștiinței socialiste a tuturor oamenilor muncii din Capitală. Consider că dezbaterea acestor probleme — și măsurile care vor fi adoptate — vor avea rezultate pozitive în activitatea viitoare a Comitetului municipal de partid, a activului, a tuturor comuniștilor, se vor reflecta în îmbunătățirea întregii activități a organizației de partid din București. (Aplauze puternice).

In timpul discuțiilor, au fost evidențiate realizările însemnate obținute de oamenii muncii din Capitală, sub conducerea organizației de partid. Fără îndoială, îndeplinirea cu succes a planurilor economice, dezvoltarea învățămîntului, științei, culturii sînt fapte care vădesc capacitatea și forța de care dispune organizația de partid din Capitală. Ne bucură că, pe primele 9 luni ale anului, oamenii muncii din Capitală au depășit sarcinile prevăzute pentru această perioadă în planul pe 1971. De altfel, după cum știți, în întreaga țară, pe primele trei trimestre ale acestui an, ale actualului cincinal, s-au realizat cu succes sarcinile privind dezvoltarea producției industriale, s-au obținut rezultate de seamă în agricultură, în toate domeniile de activitate. Putem spune că prin munca eroică a clasei muncitoare, a țărănimii, a intelectualității, a tuturor oamenilor muncii, fără deosebire de naționalitate, prind viață hotărîrile Congresului al X-lea al partidului privind făurirea societății socialiste multilateral dezvoltate în România, ridicarea patriei noastre pe noi culmi de civilizație și progres. (Aplauze îndelungate).

Pe această bază, sîntem într-adevăr îndreptățiți să ne punem întrebarea: ce demonstrează realizările din primele 9 luni ale cincinalului 1971—1975? In primul rînd, putem afirma că ele evidențiază justețea liniei generale elaborate de Congresul al X-lea al partidului, a hotărîrilor Comitetului Central al partidului, care — călăuzindu-se după concepția materialist-dialectică și istorică despre lume și aplicînd în mod creator adevărurile generale ale marxism-leninismului la condițiile concrete ale României — au trasat orientările pentru mersul înainte al poporului nostru pe calea făuririi noii orînduiri socialiste și comuniste.

In al doilea rînd, putem afirma că aceste realizări demonstrează capacitatea organizațiilor de partid, faptul că ele își îndeplinesc cu cinste rolul de forță conducătoare în toate sectoarele de activitate. Și tocmai datorită acestui fapt poporul nostru realizează cu succes orientările și programul stabilit de Congresul al X-lea al partidului. (Vii aplauze).

In al treilea rînd, toate aceste înfăptuiri subliniază încă o dată capacitatea creatoare a clasei muncitoare — clasă conducătoare a societății socialiste românești — a țărănimii și intelectualității, demonstrează unitatea de nezdruncinat a acestor clase și forțe sociale, a tuturor oamenilor muncii, fără deosebire de naționalitate, care înfăptuiesc neabătut politica Partidului Comunist Român, văzînd în ea o politică ce corespunde pe deplin năzuințelor vitale ale întregii noastre națiuni socialiste. (Aplauze puternice).

Subliniez acest lucru pentru că, dezbătînd problema activității politico-ideologice, trebuie să pornim de la felul în care partidul nostru, conducerea sa rezolvă sarcinile de bază ale dezvoltării societății noastre, în care elaborează politica internă și externă a țării. Putem aprecia că faptele, viața, desfășurarea evenimentelor — atît interne cît și internaționale — demonstrează în mod pregnant justețea liniei generale marxist-leniniste a partidului nostru, ceea ce înseamnă că avem într-adevăr o bună bază ideologică și politică. (Aplauze prelungite).

Pornind de la aceste constatări, putem aprecia că avem toate condițiile pentru a realiza cu succes hotărîrile Congresului al X-lea, pentru a parcurge în acest cincinal o etapă importantă pe calea construirii societății socialiste multilateral dezvoltate, a creării condițiilor necesare pentru trecerea la făurirea treptată a comunismului în România.

Stimați tovarăși,

Organizația de partid a Capitalei, cu cei peste 211.000 de membri ai săi, constituie o forță uriașă. In cadrul acestei organizații își desfășoară activitatea mii, aș putea spune zeci de mii de activiști de bază ai partidului nostru. Aici, în București, se află atît organele centrale de partid, cît și conducerile organizațiilor obștești, guvernul, ministerele — deci forța politică principală a societății noastre socialiste. De aceea, Comitetul Central acordă o atenție deosebită muncii organizației și activului de partid din București; de aceea și pretențiile Comitetului Central față de organizația de partid, de comitetul municipal de partid sînt mult mai mari.

In cadrul acestei ședințe trebuie să ne punem întrebarea: cum răspund Comitetul municipal, activul său, organizațiile de partid din Capitală sarcinilor mari care le revin? Desigur, nu este acum cazul să facem o analiză multilaterală a întregii activități a comitetului municipal, avînd în vedere că ordinea de zi definește precis că ne ocupăm îndeosebi de activitatea politico-ideologică; dar, analizînd felul în care sînt realizate prevederile de plan în toate domeniile de activitate, nu putem să nu apreciem că organizația de partid a Capitalei își îndeplinește în bune condițiuni sarcinile, că ea constituie una din cele mai puternice organizații, o forță de bază a partidului nostru. (Aplauze puternice). **In acest cadru putem, fără nici o îndoială, aprecia că și în ce privește activitatea de educare ideologică, de dezvoltare a conștiinței socialiste a oamenilor muncii există o serie de rezultate. De altfel, aceste aprecieri sînt valabile pentru activitatea întregului partid, a tuturor organizațiilor de partid din țara noastră.**

Menționez acest lucru pentru că trebuie să privim lucrurile într-o strînsă interdependență; dacă constatăm cu toții că avem realizări însemnate din toate domeniile, că politica internă și externă a partidului nostru duce la dezvoltarea cu succes a socialismului în România, la întărirea colaborării și prieteniei cu țările socialiste, cu partidele comuniste, cu forțele antiimperialiste, cu toate statele lumii, fără deosebire de orînduire socială — și dăm o apreciere corespunzătoare acestor rezultate — apoi nu putem să nu menționăm că toate aceste înfăptuiri sînt strîns legate și de faptul că am obținut succese de seamă în ridicarea nivelului politico-ideologic, a conștiinței socialiste a oamenilor muncii. Pentru că, fără aceasta, nu ar fi fost și nu ar fi posibile rezultatele pe care le avem în toate domeniile de activitate. (Vii aplauze).

Poate, însă, unii tovarăși vor pune întrebarea: dacă avem asemenea realizări, inclusiv în domeniul muncii ideologico-politice, atunci de ce mai criticăm o serie de neajunsuri, de ce a mai fost necesar să se ia, de către Comitetul nostru Executiv, măsurile cunoscute?

Pentru a răspunde la această întrebare, ar trebui să ne referim mai pe larg la o serie de caracteristici ale comuniștilor, ale partidului nostru, care întotdeauna a acționat împotriva a tot ceea ce este vechi, perimat, a supus permanent criticii și autocriticii activitatea sa, a făcut și face din critică și autocritică o lege a propriei sale dezvoltări, a însăși dezvoltării societății românești. Fără nici o îndoială, dacă nu am proceda astfel, n-am fi comuniști; ar însemna să dăm dovadă de automulțumire, de îngîmfare, să considerăm că nu mai avem nimic de făcut; or, atunci am înceta de a mai fi comuniști, partidul nu și-ar mai putea îndeplini rolul de forță conducătoare a societății, rol care impune a promova permanent nou, a asigura dezvoltarea continuă a societății românești, a tuturor laturilor activității sociale. (Aplauze puternice).

Tocmai de la aceste considerente principiale am pornit atunci cînd am supus unei analize critice stările de lucruri din domeniul activității politico-ideologice. Fața de dezvoltarea generală a tuturor sectoarelor de activitate, și mai cu seamă față de creșterea uriașă a forțelor de producție a societății noastre, se observă o anumită rămînere în urmă în ce privește munca politico-ideologică, de formare a conștiinței socialiste; în fapt, începuse să se manifeste tendințe de automulțumire, de îngîmfare, de a considera că putem face totul — și că este suficient să avem o hotărîre, pentru ca ea să se realizeze de la sine. Trebuie arătat că asemenea stări negative de lucruri și-au făcut loc chiar la o serie de cadre și activiști de partid și de stat.

Există, de asemenea, anumite rămîneri în urmă și în ce privește formarea cadrelor noastre pentru diferite sectoare de activitate, în felul în care aceste cadre înțeleg să-și îndeplinească în cele mai bune condițiuni răspunderile încredințate de partid și de stat; sînt manifestări negative, legate de o anumită slăbire a spiritului de răspundere, de combativitate, în diferite domenii de activitate.

Putem spune că și-a făcut loc și o anumită subapreciere a importanței activității politico-educative, de formare a omului nou — constructor al socialismului. Pornind de la faptul că într-adevăr, marea majoritate sau cvasiunanimitatea oamenilor muncii înfăptuiesc neabătut politica internă și externă a partidului nostru, unii tovarăși au început să spună: „Ce mai vrem, în definitiv? Oamenii înțeleg lucrurile; de ce trebuie să mai desfășurăm o activitate atît de intensă de partid, politico-educativă?". Am arătat mai înainte că hotărîrea cu care întregul nostru popor înfăptuiește politica partidului este tocmai rezultatul activității politico-ideologice, de educare a oamenilor, este urmarea realizărilor obținute în acest domeniu — iar a admite să se dezvolte stările de lucruri negative la care m-am referit ar însemna ca, treptat-treptat, să asistăm la o gravă rămînere în urmă a activității politico-ideologice, a ridicării nivelului general al cadrelor noastre de partid și de stat, a conștiinței socialiste a oamenilor muncii — ceea ce ar avea implicații negative asupra întregii activități de construcție socialistă din țara noastră.

Noi ne propunem să făurim o societate în care clasa muncitoare, țărănimea, intelectualitatea, întregul popor participă în mod conștient la făurirea propriei istorii, a propriului viitor. Or, a crea condiții pentru o participare reală — și nu fictivă — la conducerea societății presupune a făuri oameni cu o înaltă conștiință politică, în stare să înțeleagă toate problemele care apar în dezvoltarea economico-socială, națională și internațională, să contribuie la găsirea căilor pentru a asigura mersul ascendent al societății noastre, la elaborarea unei politici corespunzătoare, a unei linii generale care să țină seama de condițiile în continuă schimbare.

Iată de ce a fost și este necesar să supunem unei analize critice temeinice activitatea noastră în acest domeniu și să stabilim măsuri corespunzătoare pentru a preveni o rămînere în urmă, pentru a asigura un avînt general în domeniul muncii politico-educative, al formării conștiinței socialiste, unind în acest scop, sub conducerea partidului nostru comunist, toate mijloacele și forțele de care dispune societatea noastră socialistă.

Este adevărat că aprobăm cu toții — și recunoaștem în toate împrejurările — rolul partidului ca forță conducătoare; dar, de la acest adevăr general și pînă la practică există totuși o distanță. Mă refer acum la domeniile muncii politico-ideologice. Mai găsim însă oameni care spun: „Da, înțelegem acest rol, dar de ce trebuie oare să se amestece partidul și în domeniul meu de activitate? In definitiv, — zic unii — nu este suficient că accept și recunosc rolul conducător al partidului?". Ridic această problemă pentru că sînt chiar în sală comuniști care-și pun asemenea întrebări — și vrem să le clarificăm bine. De fapt, am mai avut prilejul să discutăm despre aceasta cu unii dintre ei. A accepta să fii comunist înseamnă mai mult decît a recunoaște rolul conducător al partidului, pentru că acest rol îl recunoaște astăzi fiecare cetățean al patriei noastre — și nu numai că-l recunoaște, dar înțelege că fără partid nu este posibilă dezvoltarea societății românești, înțelege că, numai pe baza conducerii de către partid a tuturor laturilor activității economico-sociale, România poate merge înainte pe calea socialismului și comunismului, se poate dezvolta ca stat independent și suveran! (Aplauze puternice).

A fi comunist înseamnă mult mai mult, înseamnă că te-ai angajat în mod benevol, conștient, să lupți împreună cu ceilalți membri ai partidului pentru înfăptuirea liniei partidului, a principiilor comuniste despre viață. Aceasta presupune că în întreaga ta activitate, oriunde acționezi, trebuie să promovezi și să înfăptuiești în practică aceste principii. Aceasta este o problemă — ca să spun așa — a „A.B.C."-ului comunismului. A înțelege și a aplica linia partidului este o condiție elementară ce se cere oricărui om al muncii, oricărui cetățean al țării noastre care vrea să fie membru al partidului comunist. Iată de ce trebuie să înțeleagă toți tovarășii din toate sectoarele de activitate că a fi comunist înseamnă a lupta pentru cauza partidului acolo unde lucrează — în fabrică, în cooperativă, în sat, în institut, în universitate, în școală, iar pentru cei din teatru prin piesele pe care le interpretează, pentru scriitori prin cărțile lor, pentru artiștii plastici prin operele lor. Nu este o pretenție prea mare, ci minimă, dar fără de care nu poți fi membru al Partidului Comunist Român. Și acest lucru trebuie înțeles de toți tovarășii! (Aplauze prelungite).

In informarea prezentată de tovarășul Dumitru Popa, și în cadrul discuțiilor, au fost relevate o serie de lipsuri. Nu aș putea însă să spun că s-a mers într-adevăr în profunzime în ce privește analiza unor mari neajunsuri care s-au manifestat în Capitală; nu pot spune că s-a pornit tocmai de la ceea ce am arătat mai înainte, de la faptul că aici își desfășoară activitatea aproape totalitatea organismelor centrale care au rolul de a îndruma și conduce activitatea pe întreaga țară; or, pretențiile noastre față de munca organizației din Capitală sînt la nivelul acestei situații.

Dacă privim ceva mai îndeaproape felul în care își îndeplinește organizația de partid a Capitalei sarcinile în diferite sectoare de muncă, am putea constata — de altfel în ședințele de partid de la ministere s-au și evidențiat aceste lucruri — că munca de partid în ministere a decurs la un nivel destul de scăzut, că atît comitetele sectoarelor de partid, cît și comitetul municipal, nu au asigurat îndrumarea efectivă a acestei munci, nu au căutat ca organizațiile din aceste instituții centrale să-și îndeplinească rolul înscris în statut. Este adevărat, în statut nu este prevăzut rolul de control asupra conducerii ministerului, dar organizațiile de partid din aceste instituții centrale au atîtea sarcini și obligații, încît dacă comuniștii și le vor îndeplini, atunci, fără îndoială, activitatea din ministere se va îmbunătăți radical. Nu vreau să vorbesc acum despre unele neajunsuri din activitatea acestor organizații — nu aceasta este tema adunării noastre — dar știm cu toții că există încă multe manifestări de indisciplină, de lipsă de răspundere față de gospodărirea și îndrumarea sectoarelor respective, față de folosirea mijloacelor pe care statul, clasa muncitoare le pun la îndemînă pentru a asigura progresul mai rapid al societății noastre.

De ce să nu vorbim despre faptul că nu s-a făcut aproape de loc simțită prezența comitetelor de partid ale sectoarelor și a comitetului municipal la uniunile de creatori? Mă refer la organizațiile de partid, pentru că organizațiile de partid din aceste uniuni sînt, de asemenea, sub conducerea și îndrumarea Comitetului municipal din București. De ce să nu ne punem întrebarea: Cum a fost posibil să se manifeste neajunsurile cunoscute la radio și televiziune, în cinematografie, în teatru și așa mai departe? Acolo lucrează comuniști, și ei au obligația — cum au toți comuniștii — să înfăptuiască principiile comuniste în munca lor, iar comitetele de sectoare și Comitetul municipal de partid trebuiau să îndrume și să asigure ca toți comuniștii din aceste domenii de activitate să-și facă pe deplin datoria.

Deci, dacă privim lucrurile mai îndeaproape, vom constata că în însăși ședința de astăzi s-a trecut cu destulă ușurință, cu superficialitate, peste o serie de răspunderi și sarcini — iar unii tovarăși au crezut, poate, că este suficient să se dea asigurări, să se ia angajamente. De aceea, sînt de acord că nu trebuie să răspundem numai cu angajamente, ci cu fapte. (Vii aplauze). **Este necesar să trecem la activitatea practică, să acționăm fiecare în domeniul său pentru a lichida neajunsurile, pentru a face ca munca noastră politico-ideologică, de formare a omului nou să se ridice la nivelul rezultatelor pe care le avem în dezvoltarea generală a țării.**

De asemenea, nu putem trece cu vederea că au început să se înmulțească manifestările de carierism, de căpătuială, că în locul grijii pentru interesele generale ale clasei muncitoare, ale țărănimii, ale tuturor oamenilor muncii, unii încep să se îngrijească numai de ei, de familia lor. Nu e nimic rău dacă cineva se îngrijește de familia sa — noi punem, cum se știe un accent deosebit pe dezvoltarea și întărirea familiei — dar această grijă trebuie să se manifeste în contextul general al societății noastre și în strînsă unitate cu marea noastră familie — națiunea socialistă. Nu acceptăm și nu vom accepta conceptul mic-burghez sau burghez, individualist, că „nu mă interesează ce se întîmplă cu alții", că totul este ca „eu să-mi asigur pentru familia mea cît mai mult", chiar dacă acestea se fac în dauna altora și chiar frustrînd, mai mult sau mai puțin, societatea, deci pe alți membri ai marii noastre familii.

Este necesar să vorbim și de aceste lucruri. De ce să ne fie rușine să le discutăm cu activul de partid? Oare în Capitală nu sînt asemenea manifestări? Chiar în activitatea Consiliului popular municipal sînt asemenea manifestări de favoritism, de aprobare a diferitelor intervenții și paraintervenții, de încălcare a legilor țării noastre. Dacă aș lua numai problema construcțiilor de locuințe, cred că am găsi sute și mii de asemenea încălcări. De ce oare să nu vorbim de ele aici, în activul de partid? Aceasta este una din laturile principale ale răspunderii noastre, ale conștiinței și atitudinii socialiste în societate, ale eticii și echității sociale.

Deci, este greu să apreciez că discuțiile de astăzi au mers la rădăcina problemelor și că au atras atenția activului de partid asupra unor stări de lucruri a căror înlăturare trebuie să constituie o preocupare de seamă a comitetului de partid, a activului, a organizațiilor de partid, a tuturor organelor noastre de stat.

In țara noastră, în rîndul opiniei publice se desfășoară o activitate intensă împotriva unor manifestări negative, antisociale, cum sînt delapidarea, furtul, favoritismul, bacșișul, parazitismul. Aceste lucruri n-au fost abordate în suficientă măsură în discuțiile purtate în cadrul plenarei noastre. De ce nu ne referim la ele? Oare acestea nu fac parte din etică, din echitatea socialistă? Nu ne dau de gîndit asupra felului în care desfășurăm activitatea politico-ideologică? Dacă am ține seama de aceste fapte, ar apare și mai pregnant în evidență cum și-a îndeplinit rolul politico-educativ Radioteleviziunea, ce influențe negative a avut prezentarea la televiziune — și la cinematograf — a tot felul de filme, peste care aici tovarășul Ripeanu a trecut cu ușurință, în mod superficial, ținîndu-ne, în schimb, o lecție de estetică. Rog să nu fiu rău înțeles: apreciez mult și consider necesar ca activul nostru de partid să cunoască problemele esteticii — dar nu la o ședință de activ de partid, unde trebuie să dezbatem lucrurile în mod deschis.

Eu mă aștept am ca plenara noastră să fie mai combativă, să abordeze problemele într-un spirit mai concret. Este drept, au fost cîteva intervenții bune, care au ridicat probleme importante, dar peste o serie de lucruri s-a trecut superficial, ca și cînd în Capitală asemenea probleme nici nu ar exista. Cum ne putem propune să lichidăm neajunsuri despre care nu vorbim, pe care nici nu le înțelegem? Cum putem declara că vrem să dezvoltăm activitatea noastră de educare în spiritul eticii și echității comuniste, dacă nu știm ceea ce vrem, ce ne propunem? Eu m-am uitat și în planul de măsuri al Comitetului municipal, dar nici el nu răspunde cerințelor mari ce se pun astăzi în fața organizației de partid din Capitală.

Nu am auzit aici prea multe lucruri despre desfășurarea activității din învățămînt, deși în București sînt concentrate aproape o treime din institutele de învățămînt superior și o bună parte din învățămîntul liceal și de cultură generală. Este adevărat — am mai vorbit despre aceasta — s-au luat un șir de măsuri, dar nu se poate spune că în Capitală lucrurile au fost soluționate, și acum am putea să stăm liniștiți. Cu toa-

(continuare în pag. a 2-a)

Pe scena Operei Române din București

Spectacol de gală prezentat de Teatrul Academic „Vladimir Maiakovski" din Moscova

Teatrul Academic „Vladimir Maiakovski" din Moscova, aflat pentru a doua oară în turneu în țara noastră, a prezentat, în seara zilei de 12 octombrie, pe scena Operei Române din București, un spectacol de gală cu piesa „Infringerea".

La spectacol au asistat tovarășul Nicolae Ceaușescu, împreună cu tovarășa Elena Ceaușescu, tovarășii Emil Bodnaraș, Manea Mănescu, Paul Niculescu-Mizil, Ilie Verdeț, Maxim Berghianu, Florian Dănălache, Janos Fazekas, Petre Lupu, Dumitru Popa, Dumitru Popescu, Leonte Răutu, Gheorghe Stoica, Ștefan Voitec, Iosif Banc, Petre Blajovici, Miron Constantinescu, Miu Dobrescu, Mihai Gere, Ion Ioniță, cu soțiile.

Se aflau, de asemenea, în sală, membri ai C.C. al P.C.R., Consiliului de Stat și ai guvernului, conducători de instituții centrale și organizații obștești, personalități ale vieții culturale și artistice, ziariști, un numeros public.

Au luat parte V. S. Tikunov, însărcinat cu afaceri ad-interim al Uniunii Sovietice la București, șefi ai misiunilor diplomatice, precum și membri ai corpului diplomatic.

Asistența a întîmpinat cu puternice și îndelungi aplauze sosirea în lojile oficiale a tovarășului Nicolae Ceaușescu, a celorlalți conducători de partid și de stat.

Piesa „Infringerea", dramatizare în două părți după cunoscutul roman cu același titlu al lui Alexandr Fadeev, evocă un episod eroic din anii războiului civil, este, în esență, un poem dramatic despre Marea Revoluție Socialistă din Octombrie. Realizat într-o formă originală de reprezentație muzical-populară, spectacolul narează marșul legendar al unui detașament de partizani care, alături de trupele Armatei Roșii, a luat parte la lupta împotriva dușmanilor interni ai puterii sovietice, pentru alungarea intervenționiștilor străini.

Spectacolul s-a bucurat de o primire călduroasă. In repetate rînduri, asistența a aplaudat îndelung, răsplătind astfel măiestria interpretativă, înalta ținută scenică a colectivului actoricesc.

In timpul pauzei, tovarășul Nicolae Ceaușescu, ceilalți conducători de partid și de stat, s-au întreținut prietenește cu R. Ekimian, directorul Teatrului Academic „Vladimir Maiakovski", cu regizorul principal al teatrului, Andrei Goncearov, cu interpreții de frunte ai colectivului, felicitîndu-i călduros pentru valoroasa realizare artistică a spectacolului.

Artiștilor sovietici le-au fost oferite flori din partea conducerii de partid și de stat.

(Agerpres)

Prețuitorii timpului culeg roadele

■ Pe terminate cu însămînțările și depănușatul porumbului ■ Spre bazele de recepție ■ În așteptarea autocamioanelor ■ Cînd se seamănă orzul?

Ne aflam în preajma tovarășilor Ion Grădinaru, președintele cooperativei agricole din Gîrbești, și Ion Babliuc, locțiitorul secretarului comitetului comunal de partid Țibana, cînd cineva a întrebat: „Nu știți în cîte sîntem astăzi?" „Ba da, a răspuns tov. Ion Grădinaru: în 11 octombrie". Apoi către noi: „Sîntem la curent cu data zilei. Cînd am dezbătut scrisoarea tovarășului **NICOLAE CEAUȘESCU** ne-am asumat anumite angajamente și trebuie ca pînă la termenele stabilite să le îndeplinim întocmai".

Țăranii cooperatori și mecanizatorii din Gîrbești, în frunte cu comuniștii, au stabilit ca pînă la 15 octombrie să termine însămînțările, pînă la 20 octombrie depănușatul porumbului, iar pînă la 31 octombrie arăturile pentru însămînțările de primăvară. De atunci, de la data cînd au luat cunoștință de conținutul scrisorii tovarășului Nicolae Ceaușescu, ei au desfășurat o adevărată bătălie cu timpul pentru strîngerea fără pierdere a recoltei, pentru efectuarea însămînțărilor în epoca optimă. Pentru acest lucru s-a muncit zi de zi, fără excepție. Duminica trecută, de exemplu, au fost eliberate de recoltă 15 hectare de porumbiște, au fost însilozate 100 de tone de porumb furajer, însămînțate 32 tone de porumb boabe, au fost culese 6 tone de struguri, iar mecanizatorii au însămînțat 25 de hectare și au pregătit patul germinativ pe 28 de hectare. La 11 octombrie, cooperatorii și mecanizatorii din Gîrbești mai aveau de desfăcat porumbul de pe 80 de hectare (din 335) și de însămînțat 80 de hectare (din 380). „In cîteva zile terminăm și aceste lucrări, ne-a spus tov. Ion Grădinaru. Cu eliberatul terenului sîntem aproape gata. Toate cele 45 de atelaje au fost concentrate la această lucrare. Ne-am propus, de asemenea, ca în loc de 900 de tone de nutrețuri însilozate să asigurăm cel puțin 1.500 de tone. Pînă acum avem depozitate 1.100 de tone".

Rezultatele bune la semănat se datoresc și faptului că inginerul șef Mișu Andrei se ocupă personal și permanent de această lucrare, înconjurat fiind de mecanizatori deo-

Gh. STEJARU

(continuare în pag. a 3-a)

Cu însămînțările încheiate

In cursul zilei de ieri, tovarășul Vasile Turcea, secretarul comitetului comunal de partid Belcești, ne-a informat că membrii cooperativei agricole din această localitate, ajutați de mecanizatori, au încheiat semănatul grîului pe cele 900 de hectare planificate. Merite deosebite la executarea acestei lucrări au mecanizatorii Mihai Cojocaru, Gheorghe și Ion Hucanu, Ion Ciobăniței, Petre Filip, precum și cooperatorii Tănase Pîrvu, Constantin Spătaru, Gheorghe Oprea și Dumitru Ungureanu.

Din comuna suburbană Tg. Frumos, tov. Costache Chirilă, secretarul consiliului popular comunal, ne-a comunicat că însămînțările au fost terminate și la cooperativa agricolă din Costești. S-au evidențiat în muncă mecanizatorii Traian Apetrei, Vasile Zaharia, Dumitru Teodorescu, Constantin Mocanu.

Un grup de constructori fruntași de pe șantierul de locuințe din cartierul „Alexandru cel Bun" din Iași.
Foto: D. ROTARU—coresp.

CUVÎNTAREA TOVARĂȘULUI NICOLAE CEAUȘESCU

(urmare din pag. 1)

tă aprecierea bună pe care o dăm rezultatelor obținute în activitatea de învățămînt, trebuie să spunem că în acest domeniu s-au manifestat și continuă să existe neajunsuri serioase. Nu putem trece peste lipsurile pe care le avem în acest sector — m-am referit recent la ele și nu mă mai opresc acum asupra lor — și mă aștept am ca în cadrul activului de partid asemenea probleme să fie analizate într-un mod mai concret.

Pînă la urmă, putem spune că lipsurile din activitatea educativă se resimt într-o oarecare măsură și în munca organelor noastre de partid și de stat, în felul în care activiștii de partid și de stat își îndeplinesc îndatoririle pe care le au, în atitudinea lor față de avutul obștesc, față de gospodărirea întreprinderilor, a instituțiilor ce le sînt încredințate și — dacă m-aș referi la Capitală — în gospodărirea și întreținerea Capitalei. De aceea, dezbătînd problemele activității ideologice, măsurile care trebuie luate, se impune să avem în vedere și repercusiunile pe care aceste neajunsuri le au în toate sectoarele de activitate, precum și faptul că uneori sînt neglijate sau soluționate cu încetineală problemele ridicate de masele largi populare.

Iată, tovarăși, o serie de stări de lucruri negative care arată că în activitatea politico-ideologică, în munca de formare a conștiinței socialiste a oamenilor muncii s-au manifestat lipsuri importante — și, dacă nu vom interveni cu toată fermitatea pentru înlăturarea lor, ele pot avea consecințe deosebit de dăunătoare, de grave asupra activității de edificare a societății noastre socialiste. De aceea, punîndu-ne problema îmbunătățirii muncii politico-ideologice, a ridicării conștiinței socialiste a oamenilor muncii, avem în vedere că trebuie să trecem cu hotărîre la lichidarea lipsurilor în toate sectoarele de activitate. Să facem ca organizația de partid din Capitală să fie un detașament de frunte în lupta împotriva a tot ceea ce este negativ, pentru promovarea noului, aducîndu-și și în acest domeniu al muncii politico-educative o contribuție de seamă la activitatea partidului nostru. (Vii aplauze).

Dragi tovarăși,

Au trecut trei luni de la adoptarea hotăririlor Comitetului Executiv privind îmbunătățirea activității ideologice-politice. După cum este cunoscut, în întreaga țară au avut loc largi dezbateri : se poate spune că întregul partid și întregul nostru popor au aprobat cu însuflețire aceste măsuri, văzînd în ele o expresie a preocupării și grijii partidului pentru crearea celor mai bune condiții pentru mersul înainte al Românici pe calea socialismului și comunismului. Plenarele comitetelor județene de partid, plenara Comitetului municipal București, activele de partid care au participat la aceste adunări au elaborat — așa cum veți face și dumneavoastră — programe de măsuri pentru înfăptuirea acestor sarcini.

Despre importanța ridicării nivelului muncii ideologice, educative s-a vorbit mult, s-a scris mult. Desigur, despre aceasta s-ar mai putea vorbi — și, fără îndoială, că se va mai vorbi — s-ar putea scrie, și se va scrie mult. Nu va trebui să considerăm aceasta o campanie, să credem că, o dată cu încheierea adunărilor de activ de partid și, ulterior, a Plenarei Comitetului Central, am terminat cu munca ideologică și trebuie să ne apucăm de altceva. De altfel, activitatea politico-ideologică nu poate fi tratată în nici un fel ca o activitate de campanie ; nici în agricultură problemele nu se mai rezolvă în campanii, pentru că anul agricol începe de la 1 ianuarie și se termină la 31 decembrie, și numai acel gospodar, acel lucrător în agricultură care ține seama de aceasta face treabă bună. Este în sală președintele Academiei de Științe Agricole — întrebați-l ce înseamnă agricultura de astăzi ! (Aplauze prelungite). Cu atît mai mult nu pot fi rezolvate în campanii problemele activității ideologice.

Trebuie să înțelegem că acum sînt necesare măsuri concrete, acțiuni practice pentru a traduce în viață hotărîrile Comitetului nostru Central, programele de măsuri elaborate în acest scop de activele de partid din județe și din Capitală. La aceasta trebuie să concure toate forțele pe care le avem.

Imi pare rău că aici nu s-a vorbit de loc de Academia de Științe Politice și Sociale, care a fost creată tocmai pentru a impulsiona, pentru a introduce un spirit nou în domeniul activității ideologice, pentru a desfășura o intensă și permanentă muncă în sfera științelor sociale. Consider că această Academie trebuie să-și facă mai puternic simțită prezența în viața noastră ideologică, în dezvoltarea gîndirii sociale din România, în clarificarea numeroaselor probleme teoretice, de principiu, încă insuficient aprofundate.

Pentru rezolvarea marilor sarcini din domeniul activității ideologice este necesar să începem prin îmbunătățirea muncii Comitetului municipal de partid, a comitetelor de sectoare, a activului de partid. Pînă la urmă, de felul cum aceste organisme vor acționa pentru realizarea în practică a măsurilor depind lichidarea neajunsurilor și îmbunătățirea muncii politico-ideologice din Capitală.

In primul rînd, Biroul Comitetului municipal de partid și birourile comitetelor de sectoare trebuie să fie ceva mai active. Ar trebui să se înțeleagă clar că atît comitetele de partid de sectoare, cît și Comitetul municipal nu sînt niște organisme reprezentative care doar participă la unele adunări sau aprobă anumite rapoarte și dări de seamă, ci sînt organisme vii de muncă, ele purtînd răspunderea întregii activități. Biroul este un organism executiv al comitetului. Răspunderea pentru întreaga muncă de partid din Capitală o poartă Comitetul municipal — și aș putea spune că nu se simte cum trebuie prezența Comitetului municipal în conducerea întregii activități de partid din București. Trebuie să începem cu aceasta, tovarăși ! Fiecare membru al Comitetului municipal să înțeleagă că are obligația să ia parte activă la înfăptuirea în viață a hotărîrilor de partid și de stat în sectorul în care lucrează în Capitală.

Este necesar, de asemenea, să ridicăm rolul activului de partid. Să înțelegem că nici un comitet, că nici un om, oricît ar fi el de capabil, nu poate să soluționeze cu succes problemele pe care le are de rezolvat fără a se sprijini în munca sa pe un larg activ de partid în toate domeniile de activitate, și mai cu seamă în domeniul muncii politico-ideologice. In Capitală avem multe forțe în stare să acorde un ajutor uriaș comitetului municipal, dar ele nu sînt folosite cum trebuie, pentru că nu se apelează în măsură suficientă la acest activ de partid.

Este, de asemenea, necesar să fie luate măsuri în vederea îmbunătățirii muncii și ridicării rolului organizațiilor de partid în toate întreprinderile și instituțiile. Atît acolo unde este prevăzut dreptul lor de control, cît și unde acest drept nu este înscris formal, organizațiile de partid poartă răspunderea pentru activitatea politico-ideologică, pentru bunul mers al instituției respective ; ele răspund de felul în care comuniștii puși în diferite munci de răspundere își îndeplinesc îndatoririle. Organizațiile de partid au obligația să tragă la răspundere, să controleze și să îndrume munca pe care comuniștii o desfășoară în toate sectoarele de activitate.

Realizarea măsurilor de îmbunătățire a învățămîntului de partid, a activității politice de masă, a întregii munci ideologice nu este posibilă decît cu participarea largă a tuturor comuniștilor. Numai în măsura în care Comitetul municipal de partid va ști să unească eforturile acestui detașament uriaș de 211 000 de comuniști, va putea într-adevăr să obțină rezultate bune în activitatea sa. Eu cunosc bine organizația de partid din Capitală, știu ce forțe are și sînt convins că, acționînd cu fermitate, comuniștii din București vor putea să lichideze, într-un scurt timp, neajunsurile care s-au manifestat. Să facem ca București, Capitala patriei noastre, să devină și din punct de vedere al activității politico-ideologice un puternic centru care să influențeze întreaga țară ! (Aplauze prelungite).

Este necesar să dezbatem foarte serios problemele politicii partidului și statului nostru, diferitele fenomene noi care apar în viața socială, spre a le face înțelese de membrii de partid, de toți cetățenii patriei noastre. Pînă la urmă, vorbind de activitatea ideologică, este necesar să asigurăm tocmai înțelegerea fenomenelor noi, pentru a ști ce poziție trebuie să adoptăm față de ele.

Este îmbucurător că problemele generale ale politicii, inclusiv ale politicii externe, sînt bine înțelese ; dar sînt și o serie de alte fenomene — ce apar continuu în viața societății noastre — care nu sînt aprofundate ; nu ne oprim suficient asupra lor, nu le dezbatem îndeajuns în partid și în instituțiile noastre, nu înarmăm în măsura cuvenită pe comuniști, pe oamenii muncii cu înțelegerea clară a transformării societății, pentru a putea fi astfel participanți conștienți, activi, la făurirea noii orînduiri sociale. M-am referit la unele din aceste probleme cu prilejul întîlnirii cu activul de bază din iulie și nu doresc să mă opresc acum asupra lor. Vorbind de activitatea ideologică, trebuie să pornim de la aceste probleme, ele trebuie să stea în centrul învățămîntului de partid, al tuturor formelor muncii ideologice. Vreau să menționez și cu această ocazie că munca de însușire a unei educații înaintate, comuniste, este vastă, multilaterală, ea însemnînd însușirea a tot ce a creat mai bun, mai valoros cunoașterea umană.

Este oare astăzi posibil progresul societății fără fizică, fără biologie, fără chimie — ca să nu mai enumăr și alte ramuri ale științei ? Este de înțeles pentru toată lumea că educația, formarea conștiinței socialiste presupun tocmai cunoașterea cuceririlor științei înaintate. Numai înțelegerea și cunoașterea marilor descoperiri ale omului, însușirea noilor cuceriri ale științei — care, în epoca actuală, a revoluției tehnico-științifice, transformă radical întreaga omenire modul de a înțelege diferitele fenomene sociale — vor putea să dea omului înaintat orizontul de care avem noi nevoie, o conștiință comunistă. Eu aș putea spune că aceasta este o cerință generală pentru toate sectoarele, inclusiv pentru cele ale creației literar-artistice. Numai înțelegerea implicațiilor mari ale revoluției tehnico-științifice asupra dezvoltării sociale va putea să dea omului de artă, de literatură, de muzică dimensiunea nouă, perspectiva nouă a viitorului și il va putea pune în condiția de a crea corespunzător epocii în care trăiește, cerințelor viitorului spre care se îndreaptă omenirea. Vorbind, deci, de activitatea de ridicare a conștiinței generale a societății noastre, trebuie totuși să începem cu științele de bază, care dau adevărata conștiință a omului despre capacitatea lui, despre faptul că în el stă acea forță în stare să modifice, să transforme natura, dar și să se transforme pe el însuși, cum arătau Marx și Engels. Aș putea spune că una din lipsurile noastre în activitatea ideologică o constituie tocmai faptul că nu suficient și nu în măsura corespunzătoare înarmăm societatea, membrii societății, tineretul nostru mai cu seamă, cu înțelegerea acestor realități.

In al doilea rînd, este necesar totuși să se înțeleagă — deși, într-adevăr, s-ar părea că de mult s-a înțeles în întreaga lume acest adevăr — că factorul principal în societate îl constituie munca și că, pînă la urmă, așa cum spunea Engels, chiar și omul este rezultatul muncii. Prezentul omului este rezultatul muncii, viitorul omului va fi rezultatul muncii — desigur, munca amplificată cu toate cunoștințele și descoperirile tehnicii. Deci, pînă la urmă, munca rămîne factorul de bază al educației, al formării omului, al progresului social. La noi, sînt oameni care nu înțeleg nici măcar acest adevăr elementar, care consideră munca o corvoadă, o rușine, ceva nedemn de ei. O lipsă a învățămîntului nostru constă și în felul în care această problemă fundamentală este abordată din punct de vedere filozofic, teoretic, pentru a fi cît mai bine înțeleasă.

Este, de asemenea, necesară lupta împotriva concepțiilor filozofice retrograde. Lumea s-a dezvoltat în confruntarea dintre diferite concepții despre viață, ea se va dezvolta și în viitor în această confruntare. Dezvoltarea societății demonstrează, zi de zi, ceas de ceas, minut de minut — pentru că astăzi cuceririle științei sînt de o asemenea amploare încît nu este minut sau chiar secundă în care să nu apară pe plan universal o cucerire științifică — justețea concepției materialist-dialectice despre viață și despre societate. Aceasta nu înseamnă însă că dezvoltarea materialismului dialectic și istoric a fost încheiată și că de acum ne putem mulțumi să repetăm niște adevăruri generale — cum fac unii din filozofii noștri. Este necesar să acționăm pentru dezvoltarea și îmbogățirea concepției noastre despre lume cu noile cuceriri, pentru a o ridica la dimensiunile noi ale cunoașterii științei și nu de a ne închina în fața unor citate și a unor date învechite. Materialismul dialectic și istoric creează premisele pentru a înțelege mai bine procesul dezvoltării sociale, fenomenele noi, pentru a interpreta realitatea, pentru a acționa în vederea transformării societății și a omului. Nu aș putea spune că sîntem mulțumiți de felul în care realizăm acest lucru. Iată — ca să nu merg mai departe — unele aspecte asupra cărora este necesar să ne oprim, confruntînd părerile, pentru a găsi căile în vederea dezvoltării societății noastre.

In acest spirit trebuie privite și activitatea și locul uniunilor de creatori. Societatea noastră are nevoie de muzică, de poezie, de pictură, de teatru. In viitor cred că vom avea nevoie de și mai multă muzică, de și mai multă poezie ; omul va avea mai mult timp liber, va simți și mai mult nevoia îmbogățirii sale spirituale. Trebuie însă să ne punem întrebarea : ce fel de artă și ce fel de literatură oferim societății ? Asupra acestor lucruri am discutat de multe ori. In principiu, toată lumea este de acord — poate cu unele mici excepții — să se realizeze o artă corespunzătoare necesităților societății noastre. Cînd se trece la traducerea în fapt a acestui deziderat, se vede că înțelegerea sa este foarte diferită. De aceea, comitetul municipal, organizațiile de partid din uniunile de creație au datoria de a clarifica mai bine teoretic, principial, problemele ideologice ale artei, astfel ca toți creatorii să ajungă la același mod de înțelegere a valorii sociale educative a artei, rămînînd, bineînțeles, ca fiecare să scrie, să picteze sau să compună corespunzător capacității și talentului său, în forma pe care o crede cea mai potrivită. Fără îndoială, societatea prezentă și viitoare, ca și cea trecută, are nevoie de tot felul de lucrări de artă. Dacă vorbim de literatură, de pildă, un rol educativ important au poeziile patriotice, poeziile politice — așa-numitele „poezii manifest" ; dar în aceeași măsură cititorii apreciază poezia filozofică, precum și poezia de dragoste sau pastelul. Știți cu toții cu cîtă sensibilitate a descris Coșbuc în poezia sa viața satului. Este adevărat, pe alocuri, el a idealizat realitățile din vremea sa. Dar oare satul de astăzi nu mai poate oferi poetului subiecte de inspirație ? Nu e vorba, desigur, de a scrie la fel ca George Coșbuc, ci este vorba ca poetul de azi să se aplece cu aceeași dragoste, cu aceeași înțelegere asupra acestei lumi, în care societatea noastră a produs uriașe schimbări revoluționare. Acesta este numai un exemplu, dar viața poporului este infinită în diversitatea ei. Așa concepem să fie și arta. Eminescu însuși a scris și poezie filozofică, și revoluționară, și patriotică, și poezie de dragoste. Vedeți, el nu a fost exclusivist. (Aplauze). Dar, indiferent ce a scris, oricine înțelege ce a vrut să spună ! (Aplauze). Și cînd a reflectat asupra marilor probleme ale existenței, și cînd a cîntat iubirea, a scris pe înțelesul tuturor, într-un limbaj poetic care face plăcere oricui. (Aplauze). Toate lucrările literare și artistice clasice, care la noi sînt difuzate pe scară largă, fie că tratează teme de mare profunzime sau teme mai minore, sînt scrise astfel încît să poată fi înțelese, să poată da o anumită satisfacție estetică cititorului, privitorului sau ascultătorului. De ce oare astăzi unii creatori ignoră acest lucru ?

Cititorii din țara noastră sînt, de asemenea, în drept să se întrebe : prin ce trebuie să se manifeste arta românească ? Prin ce oare s-au remarcat în trecut și trebuie să se remarce creatorii noștri ? Prin copierea și imitarea a ceea ce se face în străinătate, sau prin redarea vieții, a realităților poporului nostru ? De unde trebuie să se inspire un scriitor, un om de artă ? Eminescu a răspuns la această întrebare în „Scrisoarea a III-a" : „Nu se nasc glorii pe stradă și la ușa cafenelei". Intr-adevăr, tovarăși, nu de pe Calea Victoriei, de la cafenea, se pot scrie romane, poezii și piese de teatru valoroase, ci trăind în mijlocul poporului, în mijlocul clasei muncitoare, al țărănimii, intelectualității, acolo unde clocotește viața. (Aplauze prelungite). Și dacă mari scriitori ca Eminescu nu admiteau ideea că geniile se nasc în cafenele, cu atît mai mult nu putem accepta asemenea concepții în societatea socialistă. Este străină filozofiei noastre marxist-leniniste teoria că arta poate fi scrisă de oameni care, trăind departe de viață, înțeleg viața mai bine decît ceilalți muritori. (Aplauze). De unde îi poate veni această înțelegere unui om care ignoră realitatea pămînteană ? Din cer ? Asemenea creatori, care nesocotesc și nu înțeleg viața de pe pămînt, nu au ce căuta în partidul nostru și nici în uniunile de creatori. (Aplauze). Eu sînt de acord cu libertatea de creație a artistului. Dar și societatea este liberă să aleagă ceea ce-i place. Pe scenele noastre, în librăriile noastre nu trebuie să-și facă loc ceea ce societatea consideră că nu servește intereselor sale. Libertatea trebuie înțeleasă în complexitatea ei dialectică, ce înglobează atît interesele individului, cît și interesele colectivității sociale. Altfel se transformă în anarhie. Libertate înseamnă a înțelege necesitățile societății și a acționa în sensul intereselor societății, ale națiunii tale. Aceasta înseamnă să fii cu adevărat liber ! (Aplauze prelungite).

M-am referit la toate acestea pentru a înțelege bine că atît Comitetul municipal de partid, cît și organizațiile de partid trebuie să-și îndeplinească atribuțiunile pe care le au, să acționeze cu hotărîre în acest sens. Aceste probleme trebuie soluționate printr-o muncă politică intensă, nu recurgînd la măsuri administrative. Nu este vorba de nici un fel de întoarcere la trecut. Am răspuns la aceasta încă acum trei luni. Noi vrem să creăm viitorul și nu putem crea viitorul cu oameni care ne trag înapoi — în trecutul întunecat — care vor să ne rupă de societate, cu oameni care nu-și înțeleg nici rostul lor pe lume. Noi putem crea viitorul numai cu oameni care înțeleg sensul dezvoltării sociale, care sînt hotărîți să meargă înainte, împreună cu partidul, spre făurirea comunismului în România. (Aplauze puternice). Atunci cînd vorbim de necesitatea aplicării în literatură a concepțiilor noastre despre lume, cînd vorbim despre umanismul socialist — care pune în centrul întregii activități sociale omul, ridicarea sa spirituală și materială, fericirea sa — aceasta nu înseamnă întoarcere la trecut ! Trecutul este reprezentat de acei care vor să excludă — din literatură, din artă — omul, viața, creația, aspirațiile sale, care vor să ne tragă înapoi spre literatura retrogradă a Evului Mediu. Ce noutate reprezintă arta ruptă de preocupările omenești ? Asemenea teorii retrograde au existat în trecut, în toate epocile istorice. Cei care gîndesc astfel vor să ne întoarcă înapoi, nu acei care ne cheamă spre o artă pusă în slujba poporului, a comunismului, a fericirii omului. De o asemenea literatură, de o asemenea artă militantă are nevoie poporul nostru. (Aplauze puternice).

In dezvoltarea sănătoasă a vieții spirituale a poporului nostru, un rol important are Consiliul Culturii și Educației Socialiste, recent creat. Consiliul Culturii și Educației Socialiste va trebui să-și îndeplinească sarcinile mari care i-au fost încredințate de partid, să lichideze lipsurile existente în trecut în îndrumarea vieții cultural-artistice din țara noastră, să joace un rol activ în crearea unei culturi socialiste, care să contribuie la elevarea morală a oamenilor, la educarea lor în spirit revoluționar.

Noi am criticat și vom critica abuzurile, inechitățile sociale, ilegalitățile. Nu le vom admite și vom acționa cu hotărîre împotriva oricui ar încerca să promoveze asemenea stări de lucruri. Socialismul, democrația socialistă presupun respectarea riguroasă a legilor, a legalității, participarea conștientă, activă, a omului la conducerea societății, asigurarea condițiilor ca cetățenii să-și spună părerea în toate problemele. Dar, problemele noastre sînt și problemele artei și literaturii, problemele generale ale culturii. Arta, literatura, învățămîntul, televiziunea, radioul nu constituie probleme doar ale celor care lucrează în aceste domenii, ci ale întregii societăți. Cei care activează în sferele respective sînt funcționarii societății — cum spuneau Marx și Engels. Ei nu sînt proprietarii școlilor, radioteleviziunii, ai revistelor sau editurilor, ai uniunilor de creație. Ei sînt reprezentanții și slujitorii societății, ei trebuie să servească poporul. Aceasta este concepția despre democrația socialistă, în acest spirit trebuie să realizăm democrația în societatea noastră ! Aceasta nu înseamnă întoarcere la trecut, ci — dimpotrivă — înaintare spre viitor.

M-am referit la aceste probleme, pentru că și aici s-a spus că unii nu înțeleg bine ce înseamnă trecutul și ce înseamnă viitorul. Probabil că va trebui să discutăm mai mult și despre aceasta, deoarece unii, vorbind de viitor, se gîndesc la trecut. Și, vrînd cîteodată chiar să servească viitorul, prin faptul că nu înțeleg din punct de vedere filozofic, principial, problemele, în fond servesc trecutul. De aceea, trebuie să discutăm deschis toate aceste lucruri, fără să se supere nimeni. Aceasta este democrația socialistă ! Nu putem închide ochii în fața realităților ! Să dezbatem deschis toate problemele, cu scopul de a lichida neajunsurile, de a îmbunătăți munca, punînd, totodată, cum spune românul, omul potrivit la locul potrivit. In orice sector de activitate, astăzi poate lucra un om, mîine altul. Acestea sînt legile democrației socialiste. De ce trebuie să se simtă cineva jignit cînd este criticat că nu a lucrat prea bine, că trebuie să muncească mai bine acolo unde este pus ? Aceasta este valabil și pentru ministru, pentru directorul de fabrică, pentru primii secretari, inclusiv pentru secretarul general al partidului — pentru toată lumea, tovarăși ! Putem rămîne în munca pe care ne-au încredințat-o partidul și poporul numai în măsura în care ne îndeplinim sarcinile, în măsura în care servim poporul ! Nu trebuie să ne închinăm în fața nimănui, numai în fața poporului. (Aplauze puternice, îndelungate).

Iată, tovarăși, o serie de aspecte ale activității noastre ideologice-educative, ale muncii organelor și organizațiilor de partid în diferite sectoare de activitate, pe care trebuie să le discutăm mai deschis. Dacă trecem cu vederea peste neajunsuri, dorind să menajăm anumite susceptibilități, dăunăm însăși muncii, dezvoltării noastre. In felul acesta facem un rău și acelora care comit greșeli, care nu-și îndeplinesc obligațiile. Necriticîndu-i la timp, încep să se considere infailibili, să creadă că pot face ce vor, că nimeni nu se poate atinge de el. In felul acesta facem rău și societății, mersului nostru înainte. Trebuie să înțelegem că numai dezbătînd și abordînd deschis problemele vieții noastre sociale — atît ceea ce este bun, cît și ceea ce este rău — trăgînd învățămintele necesare pentru munca de viitor, putem asigura mersul nostru înainte. Am spus la început că aceasta constituie caracteristica de bază a societății noastre, a partidului nostru — și trebuie ca ea să devină caracteristica de zi de zi a activității în toate domeniile ; atunci, multe neajunsuri despre care am discutat astăzi nu vor mai exista. Mersul nostru înainte va fi de o mie de ori mai rapid, cu rezultate mai bune și astfel vom reuși să asigurăm înfăptuirea cu succes atît a programului elaborat de Congresul al X-lea, cît și a programelor de viitor privind ridicarea patriei noastre pe noi culmi, pe culmile comunismului. (Aplauze puternice).

Nu doresc să mă opresc asupra problemelor internaționale, pe care le-am dezbătut nu o dată pe larg ; m-am referit la ele recent, la adunarea cu prilejul deschiderii anului de învățămînt. Este cunoscută politica noastră internă și externă. Faptele demonstrează că politica internațională a partidului și statului nostru corespunde pe deplin atît intereselor naționale ale poporului român, cît și cauzei socialismului și păcii în lume. Zi de zi, evenimentele confirmă justețea politicii noastre internaționale ; zi de zi, viața atestă că numai acționînd pentru depășirea divergențelor dintre țările socialiste, dintre partidele comuniste și muncitorești, militînd pentru unitatea lor, servim cauza socialismului și comunismului — atît la noi în țară, cît și pe plan internațional ; zi de zi, faptele demonstrează că numai aplicînd în relațiile cu toate statele principiile independenței, suveranității naționale, ale neamestecului în treburile interne, avantajului reciproc, ale renunțării la forță și la amenințarea cu forța în raporturile interstatale, putem contribui la instaurarea în lume a unei politici de pace și colaborare între popoare. Aceasta este politica partidului nostru, aceasta este politica pe care o vom continua cu toată fermitatea, pentru că ea constituie o necesitate a dezvoltării sociale de astăzi ! (Aplauze puternice, prelungite).

Avem în fața noastră un minunat program de dezvoltare a societății socialiste românești, un program de politică internațională. Avem un partid puternic și unit. Intregul popor înfăptuiește neabătut politica partidului comunist, convins că aceasta corespunde intereselor sale vitale, viitorului național nostre socialiste. (Aplauze puternice).

Imi exprim convingerea că organizația de partid a Capitalei, comuniștii, toți oamenii muncii din București nu vor precupeți nici un efort pentru a-și aduce contribuția la înfăptuirea programului elaborat de Congresul al X-lea al partidului. (Aplauze prelungite).

Urez activului de partid, comuniștilor, tuturor oamenilor muncii din Capitală succese tot mai mari în toate domeniile de activitate. Vă doresc multă sănătate și fericire ! (Aplauze puternice, urale și ovații. Se scandează : „Ceaușescu, P.C.R.". Cei prezenți ovaționează îndelung pentru Partidul Comunist Român, pentru Comitetul Central, pentru secretarul general al partidului, tovarășul Nicolae Ceaușescu).

Noul cămin al Combinatului de exploatarea și industrializarea lemnului Iași, care adăpostește peste 100 de tineri muncitori ai acestei unități.

Foto : I. ZANET—corespondent

Turiști străini sosiți pe litoral pentru tratamente

Pe litoral au sosit noi grupe de turiști străini, îndeosebi din țările nordice, pentru tratamente. Pînă la sfîrșitul anului sînt așteptați peste 4 000 de oaspeți din Suedia, Norvegia, Finlanda, Luxemburg, Belgia, Olanda, R. F. a Germaniei și din alte țări. Ca atare, O.N.T. „Litoral" a luat măsuri ca în sezonul rece hotelurile cu funcționare permanentă să dispună de peste 6 000 de locuri. In acelașiti timp, este asigurată baza materială pentru îngrijirea medicală. Da policlinica „Grand" din Eforie Nord se pot efectua zilnic o mie de tratamente împotriva afecțiunilor reumatismale, iar la hotelul „Europa" funcționează un cabinet de geriatrie, încadrat cu personal de specialitate .De asemenea, la sanatoriile din Techirghiol și Mangalia s-au pregătit cabinele și dotările pentru împachetările cu nămol și respectiv bazinul cu apă de mare încălzită. Se apreciază că în sezonul rece litoralul va găzdui peste 10 000 de persoane.

(Agerpres)

Acțiuni pionierești închinate „Zilei armatei"

In perioada 15—25 octombrie a.c., în cadrul organizațiilor de pionieri din școlile municipiului Iași se vor organiza acțiuni cultural-artistice închinate „Zilei armatei". Astfel, se vor prezenta în fiecare școală programe artistice adecvate, se vor organiza vizite la muzeul militar, întîlniri cu ofițeri superiori, ilegaliști etc.

La 24 octombrie a.c., la Casa de cultură a tineretului și studenților se va desfășura un concurs gen „Cine știe cîștigă", pe tema „Eroismul ostașilor români în lupta împotriva fascismului" la care vor participa elevi de la liceele nr. 4, 6 și de la școlile generale nr. 11 și 21, după care se vor prezenta filme artistice pe aceeași temă.

Pentru buna gospodărire și înfrumusețare a municipiului Iași

Pentru numeroși oameni ai muncii și elevi din municipiul Iași, ziua de duminică, 10 octombrie, a fost o zi a muncii patriotice. Așa cum ne-a informat tovarășul Viorel Tiron, prim-vicepreședinte al Consiliului popular municipal, peste 3.000 de salariați și elevi ieșeni au participat la acțiunile de consolidare a versanților Copou și la amenajarea de spații verzi în diferite cartiere. La aceste obiective au răspuns prezent muncitori de la Fabrica „Textila" și Cooperativa „Mobilă și tapițerie", elevi de la Școala profesională de construcții și Școala profesională de construcții industriale, de la Liceul pedagogic și de la școlile generale nr. 11 și 22.

Însemnate cantități de fier vechi colectat

Colectivele de muncă din cadrul Regionalei de căi ferate Iași, pe lîngă rezolvarea problemelor de siguranță a circulației, duc o intensă muncă și pentru colectarea metalelor vechi. Astfel, după cum ne informează corespondentul nostru, *Ioan Birsan*, numai în luna septembrie a.c. s-au colectat și expediat către furnalele patriei 730 de tone fier vechi, față de 550 tone cît s-au angajat. De asemenea, în loc de 75 tone fontă veche, au colectat și expediat 82 tone, iar ca materiale vechi neferoase — 5 tone.

Printre unitățile care s-au evidențiat, în mod deosebit, în această acțiune amintim : secția reparații Iași, secția L. 5 Suceava-Nord, secția L. 6 Vatra Dornei, Secția L. 3 Roman, secția L. 4 Bacău ; reviziile de vagoane din Iași și Suceava ; depourile de locomotive din Iași, Pașcani și Bacău, precum și atelierul de zonă din Suceava.

ÎN 24 DE ORE

Radio Iași

Programul de seară (13 octombrie) : 17.00 Buletin de știri ; 17.05 Cîntecul care mi-e drag ; 17.30 Panoramic economic ; 17.45 Imn partidului (program de cîntece) ; 18.00 Cutezătorii ; 18.15 Tandem muzical ; 18.30 Cotidian sonor ; 19.30 Descriptio Moldaviae ; Oameni și locuri ; 19.40 Te cîntăm, Românie ! ; 19.45 La izvoarele muzicii ; 20.00 Pe portativul undelor, melodia preferată ; 20.30 Jurnal literar ; 21.00 Seară pentru iubitorii muzicii de cameră ; 21.25 Arte plastice ; 21.35 Valsuri și tangouri.

Programul de dimineață (14 octombrie) : 6.00 Buletin de știri ; 6.05 Jocuri populare românești ; 6.10 Actualitatea în agricultură ; 6.20 Jocuri populare românești (continuare) ; 6.30 Ritmuri matinale ; 6.45 Cîntece populare românești ; 7.00 Radiomatineu.

Televiziune

18.00 Deschiderea emisiunii. Enciclopedia pentru școlari. Mișcarea și sensibilitatea plantelor. Sturionii se pescuiesc pe furtună ; 18.25 Mult e dulce și frumoasă ; 18.40 Muzică populară ; 18.50 Confruntări. Economicul și socialul în structura deciziei ; 19.10 Tragerea Pronoexpres ; 19.20 1001 de seri — emisiune pentru cei mici ; 19.30 Telejurnalul de seară ; 20.10 Melodiile serii. Muzică ușoară românească în primă audiție ; 20.20 Ancheta TV. ; Datorii uitate ; 21.00 Telecinemateca : „Ghepardul" (partea I) — premieră TV. ; 22.30 Teleglob — Portugalia ; 22.50 Telejurnalul de noapte.

Cinematografe

Victoria, orele 9 ; 14 ; 17.15 ; 20.30 „Articolul 420". *Republica*, orele 9 ; 11.10 ; 14.30 ; 16.40 ; 18.50 ; 21 „Boxerul". *Copou*, orele 9 ; 11.10 ; 14.30 ; 16.40 ; 18.50 ; 21 „Simon Bolivar". *Arta*, orele 9 ; 11 ; 15 ; 17 ; 19 ; 21 „Căsătorie pripită". *Tătărași*, orele 16 ; 18 ; 20 „Copiii lui Don Quijotte". *Nicolina*, orele 16 ; 18 ; 20 „Cinci milioane de martori".

In județ : Casa de cultură Pașcani „Din plictiseală", cinemascop. *Clubul „Unirea" Pașcani* „Dincolo de barieră". *Tg. Frumos* „Mexico '70". *Hîrlău* „Băieți în haine de piele". *Podu-Iloaiei* „Femeile". *Hălăucești* „Ultima vacanță".

Opera de stat

La ora 19.30, Opera de stat prezintă un spectacol cu „Esmeralda" („Cocoșatul de la Notre Dame").

Casa de cultură a sindicatelor

La ora 18, în cadrul clubului elevilor, va avea loc expunerea „Cum contribuim noi la înfrumusețarea orașului nostru". Prezintă tov. Mihai Gheorghiu de la I.G.M. In continuare va rula filmul documentar „Spațiile verzi din municipiul Iași".

Seară de filme germane

La ora 20.15, în amfiteatrul I/1 de la Universitatea „Al. I. Cuza", va avea loc o seară de filme germane. Cu acest prilej va rula filmul artistic „Congresul dansează", care va fi prezentat de lectorul universitar dr. Klaus Steinke.

Clinici de serviciu

Azi, 13 octombrie, sînt de gardă pentru internări de urgență clinica a II-a chirurgie, clinica a IV-a medicală și clinica a II-a de obstetrică și ginecologie de la Spitalul clinic nr. 2 (Calea 23 August — Copou). Spitalul nr. 7 Socola și Spitalul de copii (Tătărași) primesc internări în fiecare zi.

Farmacii de serviciu

In afara programului normal al tuturor farmaciilor din orașul nostru, pentru timpul nopții (după ora 23) sînt deschise farmaciile nr. 2 din Piața Unirii și nr. 7 Socola (lîngă restaurantul Cotnari) care deservesc numai rețetele de urgență, pînă la ora 6 dimineața.

Timpul probabil

Vremea va fi frumoasă și în general călduroasă cu cerul mai mult senin, exceptînd unele zone ale Moldovei unde se va produce ceață. Vîntul va sufla slab pînă la moderat din sectorul sud, sud-est. Temperatura aerului va fi ușor variabilă ; minimele vor fi cuprinse între 5 și 10 grade, iar maximele între 18 și 23 grade.

Pe teme de comerț

VITRINA — UN OBSTACOL SPRE INTERIORUL MAGAZINULUI?

Orașul modern, ca centru complex și dinamic, în care se intersectează potențialul atitor factori sociali, creează premise noi în ceea ce privește problema spațiului comercial, care trebuie să acopere omogen întreaga suprafață a orașului, paralel cu interesul estetic care să încadreze ambianța noilor magazine într-o individualitate proprie.

În ultimii ani această problemă pare a fi unul din obiectivele de seamă ale organelor în drept, creîndu-se unități noi, atît în centrul orașului, cît și în noile cartiere, însă preocuparea pentru un climat estetico-comercial cu influențe puternice de masă este rămas în urmă. Atracția și preferințele locuitorilor orașului Iași se îndreaptă, în continuare, spre Piața Unirii, unde elementele de atragere sînt mai frumoase, mai de gust, mai organizate, mai unitar concepute, și mai intime, determinînd să pulseze viața și să impresioneze pe trecători.

În structura organizatorică a spațiului comercial, vitrinele magazinelor de toate felurile joacă un rol aparte, întrucît estetica acestora constituie parte integrantă a frumosului cotidian, unde se îmbină elementele plane cu cele spațiale, decorul cu exponatele, culoarea cu lumina, ritmul cu dinamica și interesele comerciale cu cele ale cumpărătorilor. În concepția modernă, vitrina nu trebuie înțeleasă ca un element despărțitor între spațiul interior și exterior, între privitor și interiorul magazinului. Un trecător care-și aruncă privirea într-un magazin nu trebuie să aibă senzația de obstacol spre interiorul acestuia, unde se desfășoară etalonat și organizat, diversitatea exponatelor. Întreaga panoramă trebuie să se desfășoare echilibrat, conform elementelor ce alcătuiesc rezolvarea estetică a organizării unei vitrine, fără implicații de ordin plastic, sau dacă sînt necesare ele să accentueze sau să pună în valoare bunurile de consum.

Dacă ne referim la cele amintite, multe din magazinele orașului nostru au vitrine frumoase și atractive, iar unele din acestea merită a fi semnalate. De pildă, cea de la magazinul de porțelan și faianță din Piața Unirii, unde se observă o permanentă preocupare de prezentare a vitrinei fără să se apeleze la blikfonduri, anunțuri, ornamente, aplicuri figurale, sau alte asemenea mijloace plastice, care mai mult dăunează decît ajută, dacă nu sînt echilibrate cu gust în ansamblul exponatelor. Cu unele corecturi periodice, și vitrinele magazinelor de bijuterii, „Modern", de marochinărie și „Cadouri", atrag atenția pentru noutatea aranjamentelor. În toate sezoanele, aceste vitrine sînt bine puse la punct și în atenția organelor de conducere a sectorului comercial.

Dar, dacă ne referim la Complexul comercial din microraionul 1 sau 2 din Tătărași, sau la cel de la Podul de Piatră, ambianța spațiului comercial care să satisfacă și cerințele generale de ordin estetic, lipsesc. Și nu sînt vinovate numai organele comerțului. La crearea unei ambianțe plăcute și expresive, necesare vieții în societatea modernă, trebuie să concure toți factorii ce se ocupă de urbanismul și arhitectura orașului. Am să dau un exemplu. Complexul nr. 1 din Tătărași. Aici, colectivul magazinului se preocupă de aspectul estetic al interiorului, de desfășurarea civilizată a vînzării și servirii populației în cele mai bune condițiuni, dar dacă ne gîndim la cadrul natural al magazinului, numai de aspect estetic nu poate fi vorba. Mașinile care transportă mărfurile se ostenesc în glodurile din jurul magazinului, împroașcă pe cumpărători, drumurile de acces sînt neterminate, iar unele chiar stricate. Prezența oamenilor pe niște trotuare înguste, și acelea pline de noroi în vremea rea te fac să te gîndești că cei care au proiectat ansamblul acestui magazin, l-au făcut pentru „copii". Cît despre integrarea unor lucrări de artă monumentală, în microraionul 2 sau la Podul de Piatră nici nu poate fi vorba, iar la Complexul 1, în partea de nord, vizavi de librărie, o frumoasă statuie de piatră stă ascunsă în timpul verii printre verdeață și nimeni nu și-a bătut capul vreodată dacă aceste zeci de mii de lei, ascunse uneori și în buruieni, nu ar sta mai bine, poate altfel.

Cît despre alte aspecte monumentale, care ar schimba extrem de mult fața în aceste spații comerciale, credem că ar fi bine ca viitorul să aibă cuvîntul, iar atributele de funcționalitate — constructivitate, economicitate și frumos să constituie o mai atentă preocupare a edililor noștri.

Lector univ. Constantin RADINSCHI
artist plastic

Peste 200 elevi de la Școala generală din Osoi au participat duminică la acțiuni de muncă patriotică. Ei au ajutat la recoltatul strugurilor și la depănușatul porumbului. *În clișeu:* un grup de elevi în viile de pe „Dealul Doamnei". **Foto: EMIL CARDAȘ, corespondent**

De la Cabinetul județean de partid

Luni, 18 octombrie a.c., la ora 17, va avea loc deschiderea Universității serale de marxism-leninism.

Deschiderea, la care vor participa studenții Universității serale, cadre de conducere din întreprinderi și instituții, activiști și lectori ai comitetelor județean și municipal de partid, va avea loc la Casa de cultură a tineretului și studenților.

SPORT

Volei feminin

O simplă întrebare

Cîte formații feminine de volei sînt la Iași? La aflarea numărului lor veți fi, fără îndoială, surprinși: 5! Dacă dintre acestea, una e campioană a țării s-ar putea trage, poate, concluzia: avem puține echipe, dar voleiul feminin din localitate este valoros. Profundă eroare. Firește, nimeni nu contestă calitățile sextetului antrenat de Nic. Roibescu, afirmat, mai ales în ultimii ani, dar nu e mai puțin adevărat că, în afara acestei formații — am numit Penicilina — restul echipelor sînt destul de modeste.

Intrebarea pe care ne-am pus-o duminică, asistînd la întîlnirea dintre Universitatea Iași — Viitorul București (div. B) a fost: ar putea cineva dintre jucătoarele ieșene într-un viitor, mai mult sau mai puțin îndepărtat, să aspire la promovarea în echipa din divizia A? După cele cinci seturi, cît a durat partida — și care în treacăt fie spus, a fost pierdută de gazde cu 2—3, — ne-a fost greu să aflăm un răspuns afirmativ. Am stat mai pe larg de vorbă cu prof. Alex. Călugărița — antrenorul echipei Universitatea. Ne-a mărturisit că are un lot destul de restrîns (11 jucătoare) și a recunoscut că formația sa, deși remaniată, față de sezonul trecut, nu poate spera la un loc prea... fruntaș în clasament (!). După cîte am înțeles din cele spuse de interlocutor, există ambiție, voință de afirmare — dar, firește, este nevoie de răbdare și timp. În orice caz, am dedus un lucru: la Iași nu există, la ora actuală, un număr suficient de formații.

Este, așadar, evident că nu se poate vorbi, cel puțin pentru moment, de acel rezervor de elemente care să poată completa oricînd nevoile formației de div. A, și care să confere, în ultimă instanță, vitalitate voleiului feminin ieșean.

În rîndurile de față nu ne-am propus să dăm soluții (specialiștii C.J.E.F.S.-ului și nu numai ei, își vor spune, desigur, cuvîntul), dar adevărul este că măsuri se impun.

Organizarea unor competiții cu caracter local de genul Cupei „Femina" nu poate fi decît salutară.

De fapt, Ioan Iacob, vicepreședinte al C.J.E.F.S., a arătat ieri, într-un articol apărut în ziarul nostru, că va fi continuată competiția. Oare așa va fi? Așteptăm...

Duminică, 17 octombrie, începe o nouă ediție a campionatului diviziei A de volei. Vom vedea evoluînd, din nou, formația Penicilina. Ne vom bucura, așadar, cînd în final această echipă va cîștiga, poate, pentru a treia oară, titlul de campioană. O clipă, însă, gîndul ne poartă și la destinul celorlalte formații existente și, desigur, la cele în formare. Să recunoaștem, trebuie să scrutăm și viitorul voleiului ieșean. Dacă dorim să se afirme mereu.

Șt. GRUIA

Handbal, div. B

Agronomia Iași a fost făcută k. o. pe teren propriu

Chiar dacă Popovici și Goia n-ar fi fost strict marcați de către studenții băcăoani, chiar dacă portarul ieșean ar fi apărat excelent, chiar dacă arbitrii Cornel Șenchea și Paul Cobilici din Ploiești (în special al doilea) nu ar fi comis unele greșeli, din modul în care oaspeții au abordat întîlnirea, încă din primele minute, victoria ieșenilor a fost pusă sub semnul incertitudinii. Handbaliștii de la Institutul pedagogic Bacău au venit la Iași hotărîți să realizeze un scor cît mai strîns. Sesizînd, însă, starea de spirit și oboseala adversarului ei au atacat dezlănțuit. Singurul jucător ieșean care a prestat un joc lucid, de altfel și principalul realizator, a fost Gherman.

Văzîndu-se handicapați, ieșenii au depus în ultimele 20 de minute de joc armele (erau conduși doar la o diferență de un punct) și astfel am asistat la o adevărată derută în tabăra gazdelor și la contraatacurile bine fructificate ale oaspeților. Scorul final 20—16 (9—8) în favoarea băcăoanilor reflectă pe deplin situația din teren.

Cele mai multe puncte au fost marcate de Gherman (9), Popovici (3), pentru Agronomia și Pecher (8), Tase (5) pentru Institutul pedagogic Bacău.

PE SCURT

LONDRA 12 (Agerpres).

Fostul campion mondial de box la cat. grea Cassius Clay a oferit în sala de recepție a hotelului „Hilton" din Londra o partidă demonstrativă evoluînd în compania a trei sparing-parteneri de-a lungul a 6 reprize. În cursul acestei demonstrații tînărul boxer englez Alan Burton a reușit în urma unei lovituri de bărbie să-l trimită la podea pe Clay pentru cîteva secunde. Clay nu s-a resimțit în urma acestei lovituri, continuîndu-și pînă la sfîrșit demonstrația.

*

TOKIO 12 (Agerpres).

Noul campion mondial de box la cat. „semiușoară" (versiunea W.B.A.) este mexicanul Ricardo Arrendondo. Acesta, în gala disputată la Sendai, l-a învins prin K.O. în repriza a 10-a pe japonezul Yoshiaki Numata, fostul deținător al centurii. Numata a fost numărat în cursul meciului de 4 ori.

*

În cadrul ultimei etape a turului I a campionatului diviziei B de baschet (fete), echipa Universitatea II Iași a jucat duminică la Galați cu Institutul pedagogic. După cum ne comunică antrenorul studentelor, C. Zamă, ieșencele au învins cu 61—44 (41—11), clasîndu-se pe locul I, ceea ce constituie un frumos succes.

*

În campionatul divizionar pentru juniori și școlari, echipa de baschet a Clubului sportiv municipal a avut ca adversară, duminică, echipa A.S.A. din Bacău. Comportîndu-se bine, ieșenii au cîștigat detașat cu scorul de 76—40 (38—18).

Din echipa gazdă s-au remarcat: Scutaru Dan care a marcat 27 puncte, Ciucă Dan cu 15 p., Loiso Corneliu 14 p., Burcă Val. 11 p. și Pintea Liviu cu 9 p.

V. VACARIȚA
coresp.

*

În handbal feminin (divizia B), duminică Progresul Buc. a învins Universitatea Iași: 14—13.

Din echipa Universității au evoluat bine Deleanu (6 goluri marcate), Chitic (două) și portăriță Enache.

AL. NOUR
coresp.

Prețuitorii timpului culeg roadele

(urmare din pag. 1)

sebit de harnici. În fiecare seară, după sistarea semănatului, Gheorghe Anghelina, Ilie Lazăr, Ion Veveron au continuat să-și ajute colegii la executarea arăturilor cel puțin 3—4 ceasuri. O atenție deosebită a fost acordată livrărilor la fondul central. Cu trei autocamioane s-au cărat pînă acum la baza de recepție 140 tone de porumb.

Cum merg treburile la cealaltă unitate din comună? Pe tarlalele din apropierea satului Domnița, toate tractoarele care deservesc C.A.P. Țibana au fost grupate la arat și semănat sub directa îndrumare a inginerului șef Conachi Manoliu. „Poate vreți să vedeți orzul?, ne-a spus inginerul șef. E ca peria. Acum dăm zor cu semănatul grîului. Aseară aveam realizate 280 de hectare, iar astăzi și mîine mai facem încă 70 de hectare. Ne vom încadra în epoca optimă, deoarece avem tot terenul eliberat".

Și la cooperativa agricolă de aici s-a terminat tăiatul tulpinilor de porumb. Recolta de pe 200 de hectare a și fost depănușată, iar 11 vagoane de știuleți depozitate în pătule. În brigada lui Ștefan Jijie au fost încheiate toate lucrările de toamnă, inclusiv depozitatul porumbului. Nu același lucru se poate spune despre desfășurarea însilozării furajelor. Din 1.000 de tone planificate au fost asigurate doar 750. „Mai avem de însilozat porumbul de pe încă 40 de hectare, ne-a spus inginerul șef. Ne-ar trebui o combină, ca să putem face o lucrare de bună calitate. Dacă ne-ar ajuta cineva!" Conducerea Întreprinderii județene pentru mecanizarea agriculturii poate și trebuie să acorde ajutorul cuvenit.

Aprecieri pozitive despre mersul lucrărilor agricole de sezon se pot face și la adresa țăranilor cooperatori și mecanizatorilor de la Țibănești. Cu trei combine, ei treierau recolta de pe ultimele hectare din cele 210 cultivate cu această plantă. De asemenea, erau pe terminate recoltatul sfeclei de zahăr și porumbului de pe apoape 700 de hectare. „Pînă acum avem depănușate și înmagazinate 820 tone de porumb", ne-a spus tov. Gheorghe Hucanu, președintele C.A.P.-ului. De asemenea, din 700 de hectare destinate grîului, au fost însămînțate 500 de ha. Eliberarea restului suprafețelor repartizate acestei culturi a fost de mult terminată. Toate tractoarele nu fac altceva în prezent decît pregătesc terenul și însămînțează de zor". „Am fi început și transportul porumbului la bază, e timp să ne spună președintele, dar nu avem suficiente mijloace de transport. Atelajele le folosim la căratul sfeclei, autocamioanele la adusul cartofilor de sămînță de la Ruginoasa. Ne-au fost promise cîteva autocamioane de Întreprinderea județeană de transporturi auto. Dar pînă acum n-a sosit nici unul".

N-ar putea fi oare lichidate asemenea anomalii apărute în relațiile dintre I.T.A. și cooperativele agricole?

Și la Tungujei, toată lumea era pe cîmp la treabă. Sfecla de zahăr de pe cele 50 de hectare, de exemplu, a fost scoasă și transportată aproape în întregime la baza de recepție, iar recolta de porumb de pe 150 de hectare (din 250) adunată la locurile stabilite, unde s-a început din plin depănușatul. Problema însămînțărilor ar trebui privită însă cu mai multă seriozitate. Se știe că orzul trebuie semănat înaintea grîului. Or, la C.A.P. Tungujei, din 100 de hectare destinate acestei culturi au fost semănate doar 50 de hectare. Motivul? Conducerea C.A.P. nu s-a îngrijit din timp de procurarea semințelor, problemă nerezolvată de altfel nici acum.

Treburi în cooperativele agricole sînt în această perioadă multe. Încheierea lor cu succes presupune o bună organizare a muncii și hărnicie. Lucruri posibile în toate unitățile.

ALB-NEGRU

Ca între vecini buni

Cînd a apărut pălălaia focului la șura cu paie a locuitorului Ilie Slabu din Spineni, comuna Andrieșeni, era trecut de miezul nopții. Ba mai lipsea și stăpînul casei. Au sărit cîțiva vecini (Const. Țucă, Vasile Burdea, Virgil Grumeza ș.a.). Din cauza vîntului, însă, n-au prea putut să facă cine știe ce. Atunci a luat inițiativa tractoristul Ioan Ciugureanu. El s-a urcat repede pe tractor și a adus de la secția de mecanizare o cisternă plină cu apă, apoi încă una, pînă cînd incendiul a fost localizat. Pentru că i-au salvat avutul, Ilie Slabu le-a rămas recunoscător consătenilor. (De la corespondentul nostru Neculai Agape — primarul comunei).

În căutarea unui robinet

Un profesor de la Universitate ne semnalează următorul fapt:

— Mi s-a defectat robinetul flotor de la instalația sanitară și apa curge mereu. M-am dus repede la magazinul din Copou să cumpăr un robinet. Magazinul era în inventar. Dar un afiș lipit pe geam mă îndruma la magazinul din Piața Dimitrov. Aici, mi se spune, am avut robinete, dar s-au terminat. Încercați la magazinul de vizavi de Institutul de medicină și farmacie. Aici la fel: au fost, dar s-au terminat. Apoi la magazinul din Piața Halei, la magazinul din Piața Nicolina și peste tot aceeași poveste. Cum să fac economie de apă dacă nu găsesc în comerțul ieșean un robinet care se fabrică în țara noastră? Am să-i spun mecanicului să blocheze conducta. Dar asta e o soluție civilizată?

Nemulțumirea profesorului este pe deplin justificată. Ce măsuri are de gînd să ia O.C.L. „Metalo-chimice"?

Aproape ca într-o anecdotă

Autocamionul încărcat cu marfă staționa în fața cooperativei de consum din Schitu-Duca.

— Nu ne lei și pe noi pînă la Poeni? i se adresează șoferului (Fănică Gherasim de la Autobaza nr. 1 Iași) doi cetățeni din sat.

— Urcați-vă sus!

La Poeni, cei doi călători au coborît, iar șoferul și-a văzut de drum. La Iași, cînd să predea marfa, vede că-i lipsește o pereche de cizme. Cale-ntoarsă la Schitu-Duca și cu ajutorul miliției hoțul e prins. Era Gheorghe Frățică din satul Poeni. Justiția și-a făcut datoria, dar cum rămîne cu vigilența șoferului? Să admiți să se urce într-un camion cu marfă doi necunoscuți? Se putea întîmpla mai rău. Ceva în genul anecdotei cu vulpea urcată de gospodar în carul cu pește

Unul singur

Locatarii blocului N3 din strada Ion Creangă nr. 89A, scara A, au analizat, de curînd, într-o ședință, unele probleme gospodărești. Printre altele, ne scrie tov. Gh. Bulai, președintele comitetului, s-a atras atenția familiilor Dăscălescu, Fortunescu, Vasiliu, Capaci, Dupu să-și achite de urgență sumele datorate pentru întreținere. De asemenea, s-a hotărît ca fiecare apartament să fie vizitat de o comisie a locatarilor pentru a se vedea cum este întreținut. Toți locatarii s-au comportat bine, numai familia Mihai Dăscălescu și-a primit oaspeții cu insulte. Explicația nu e greu de găsit. Familia Dăscălescu nu prea se împacă cu igiena, au observat vecinii, dar nici respingerea controlului nu este o soluție bună. Asociația de locatari ar putea să-i întocmească un dosar de evacuare din apartament.

OPERA DE STAT IAȘI

prezintă

sîmbătă, 16 octombrie, ora 19,30,

Trubadurul

cu

Dan Iordăchescu

artist emerit

duminică, 17 octombrie, ora 19,30, la Casa tineretului

Opereta

VĂDUVA VESELĂ

Se angajează de urgență

LA SPITALUL T.B.C. DE COPII „DR. CLUNET" IAȘI

telefon 13850

— un electrician

— o dactilografă

cu respectarea prevederilor H.C.M. 2351/1969

CINEMATOGRAFUL „REPUBLICA"

prezintă de la 18—31 octombrie a.c. un nou film pe ecran panoramic

„HELLO, DOLLY" (două serii)

producție a studiourilor americane.

Film distins cu premiul Oscar 1969 pentru:

— **Cea mai bună scenografie și decoruri** — Walter M. Sccott, George Hopkins și Raphael Bretton.

— **Cea mai bună partitură muzicală pentru un film muzical** — Lennie Hayton și Lionel Newman.

— **Cea mai bună regie artistică** — John de Cuir, Jack Martin Smith și Herman Blumenthal.

— **Cea mai bună înregistrare sonoră** — Jack Solomon și Murray Spivack.

FILMUL „HELLO, DOLLY" este o ecranizare a comediei muzicale de mare succes a lui David Merrick.

— **electrician întreținere și reparații**
— **sudor electric și autogen**

angajează

Întreprinderea pentru livrarea produselor petroliere Iași

Cei interesați se vor adresa la sediul întreprinderii,

strada Zugravi nr. 24, telefon 16812.

ȘANTIERUL DE DRUMURI IAȘI

cu sediul în Iași, aleea Grigore Ghica Vodă nr. 46, telefon 11302 și 11629,

angajează pentru șantier:

— **UN INGINER MECANIC**
— **UN TEHNICIAN MECANIC**
— **UN CONTABIL PRINCIPAL**

pentru loturi de drumuri:
— **MAIȘTRI CONSTRUCTORI DRUMURI**

Concursul pentru posturile de maiștri se va ține la data de 10 noiembrie 1971, la sediul șantierului.

REGIONALA CĂI FERATE IAȘI

ANGAJEAZĂ

— LĂCĂTUȘI MONTATORI

la Reviziile de vagoane Iași și Socola

CONDIȚII:

— absolvent al unei școli profesionale cu profil metal
— cu stagiul militar satisfăcut
— etatea maximă 40 ani
— salarizarea, conform H.C.M. 914|1968.

Angajații beneficiază de permise de călătorie pe CFR, iar cei care nu locuiesc în municipiul Iași, de abonamente de călătorie gratuită pînă la 60 km. distanță de locuință.
Posibilități de promovare în funcțiile de lăcătuși de revizie, maistru vagoane, etc.

Se angajează de urgență

— muncitori necalificați pentru fabricile de cărămizi Ciurea și Holboca. Se asigură cazarea și transportul săptămînal cu mijloace auto la domiciliul acestora și de la domiciliu la fabrici.

Cei interesați se vor adresa la I.I.L. „Proletarul" Iași, strada Cloșca nr. 28.

Se angajează:

— **ingineri constructori**
— **ingineri mecanici**
— **tehnicieni mecanici**
— **tehnicieni constructori**
— **pompagii**
— **lăcătuși**
— **strungari**
— **muncitori necalificați**

pentru șantier

Cei interesați se vor adresa la

Fabrica de antibiotice Iași

MICA PUBLICITATE

Diverse

• Bunei sale soții, Elena Matran, urări de sănătate și fericire, din partea soțului, la a 16-a aniversare a căsniciei lor.

Decese

• Familia, cu adîncă durere, anunță încetarea din viață după o lungă și grea suferință a celui ce a fost

MIHAI V. TOADER
75 ani.

Corpul defunctului se află în strada T. Vladimirescu 64, Tg. Frumos, iar înhumarea are loc pe 14 octombrie.

• Soția, copiii, frații și nepoții anunță cu durere încetarea din viață a scumpului lor

COSTINESCU IOAN
învățător — pensionar.

Înhumarea va avea loc joi, 14 octombrie, ora 14, la cimitirul Eternitatea, unde este depus corpul defunctului.

• Adînc îndurerați, familia, rudele și colectivul de muncă a U.F.S. Iași anunță încetarea timpurie din viață a celui ce a fost

BARBU EUGEN
44 ani
fost maistru mecanic.

Înhumarea are loc astăzi, 13 octombrie, ora 13.

Cortegiul pleacă din strada G. Negri 3, spre cimitirul Eternitatea.

PE MERIDIANELE GLOBULUI

Lucrările Adunării Generale a O.N.U.

NEW YORK 12 — Corespondentul Agerpres, C. Alexandroaie, transmite: În Adunarea Generală a O.N.U. au continuat dezbaterile de politică generală în cadrul cărora au luat cuvîntul, pînă acum, aproape 100 de reprezentanți ai statelor membre.

Ambasadorul Libiei la Națiunile Unite, Mahmoud Maghribi, a cerut O.N.U. să-și aducă o contribuție mai efectivă și substanțială la lichidarea ultimelor vestigii ale odiosului sistem colonial, prin intensificarea eforturilor de sprijinire a luptei juste a popoarelor oprimate contra colonialiștilor și regimurilor rasiste.

Ministrul afacerilor externe al R.S.S. Bielorusă, Anatoli Radinovici, a condamnat agresiunea S.U.A. împotriva popoarelor vietnamez, cambodgian și laoțian și a subliniat că retragerea tuturor trupelor americane din Indochina reprezintă singura cale posibilă pentru instaurarea păcii în această zonă, pentru respectarea dreptului legitim al popoarelor Indochinei de a-și hotărî singure soarta. Abordînd apoi problemele europene, vorbitorul s-a pronunțat pentru trecerea imediată la pregătirea practică a conferinței în problema securității și colaborării.

Ministrul de externe al Republicii Togo, Joachim Hunlede, a opinat că „strategia celui de-al doilea deceniu al Națiunilor Unite pentru dezvoltare poate fi considerată doar o declarație de intenții". Prăpastia care separă statele în curs de dezvoltare de cele industrializate continuă să se lărgească, agravînd fenomenul subdezvoltării. Vorbitorul a subliniat că este timpul să se întreprindă măsuri viguroase pentru lichidarea acestei situații, prin sprijinirea eforturilor de progres ale țărilor în curs de dezvoltare

Ministrul afacerilor externe al Republicii Democratice Populare a Yemenului, Mohammed Saleh Aulakaqi, a subliniat că țările din zona Golfului Arabic sînt hotărîte să lupte cu arma în mînă împotriva intervenției imperialiste în treburile lor interne. Vorbitorul a arătat că bazele militare ale Angliei, aflate în această regiune, îndeosebi în Oman, constituie un pericol pentru pacea Golfului Arabic. Referindu-se apoi la problema securității internaționale, ministrul yemenit s-a pronunțat în favoarea desființării blocurilor militare și a bazelor militare străine de pe teritoriile altor state.

Ministrul de externe al Afganistanului, Mohammad Moussa Shafique, a insistat asupra necesității rezolvării conflictului din Orientul Apropiat, în conformitate cu rezoluția Consiliului de Securitate.

TUNIS

Congresul Partidului Socialist Desturian

TUNIS 12 — Trimisul special Agerpres, Aurel Dumitrescu, transmite: În localitatea Monastir continuă lucrările celui de-al VIII-lea Congres al Partidului Socialist Desturian, de guvernămînt, din Tunisia. Congresul a fost salutat de delegații invitate să participe la lucrări.

Luînd cuvîntul, tovarășul Mihail Levente, membru al C.C. al P.C.R., secretar al Consiliului Național al Frontului Unității Socialiste, a transmis Congresului, poporului tunisian, un cald salut de prietenie din partea Comitetului Central al Partidului Comunist Român, a Consiliului Național al Frontului Unității Socialiste din România, a poporului român.

Convorbiri sovieto-egiptene la Moscova

MOSCOVA 12 (Agerpres). Marți au avut loc convorbiri între Leonid Brejnev, secretar general al C.C. al P.C.U.S., Nikolai Podgornii, președintele Prezidiului Sovietului Suprem, Alexei Kosîghin, președintele Consiliului de Miniștri al U.R.S.S., și Anwar Sadat, președintele Republicii Arabe a Egiptului — informează agenția T.A.S.S.

Au fost examinate probleme ale întăririi și dezvoltării relațiilor sovieto-egiptene, precum și probleme internaționale de interes reciproc.

Recent, în fața ambasadei S.U.A. din Londra, pichete de demonstranți au manifestat împotriva bombardamentelor efectuate de S.U.A. asupra teritoriului R.D. Vietnam.

ÎN CLIȘEU: Pichete de demonstranți purtînd pancarte pe care este scris: „S.U.A. să înceteze distrugerea Vietnamului!".

INDOCHINA

Lupte violente în Vietnamul de sud

Succese ale patrioților laoțieni

SAIGON 12 (Agerpres) — Baza de artilerie americano-saigoneză „Pas", situată la frontiera Vietnamului de sud cu Cambodgia, a fost supusă luni la noi bombardamente de către forțele patriotice, s-a anunțat marți la Saigon. În același timp, unități ale Frontului Național de Eliberare din Vietnamul de sud și-au continuat atacurile împotriva forțelor americano-saigoneze din zona aceleiași baze, supusă de patrioți de mai multă vreme unei puternice presiuni, în pofida bombardamentelor masive ale aviației americane. Lupte violente au avut, de asemenea, loc în regiunea Platourilor Înalte, patrioții provocînd mari pierderi armatei saigoneze.

★

Cîteva sute de studenți de la Universitatea din Saigon au manifestat marți dimineața în fața sediului Direcției generale a poliției saigoneze, protestînd împotriva arestării unora dintre colegii lor în preajma farsei electorale. Tot în legătură cu această înscenare electorală, studenții de la patru facultăți ale Universității din Saigon sînt în grevă.

★

KIENG KUANG 12 (Agerpres). Agenția Kaosan Pathet Lao anunță că forțele patriotice laoțiene au obținut noi succese în lupta împotriva intervenționiștilor. Astfel, în perioada ianuarie-august 1971, patrioții au scos din luptă 32.000 de soldați și ofițeri inamici. De asemenea, unități ale forțelor patriotice au doborît 665 de avioane și elicoptere, au distrus și capturat peste 300 de tancuri și transportoare blindate.

Proteste pe „Coral Sea"

NEW YORK 12 (Agerpres) — O nouă expresie a nemulțumirii soldaților americani față de continuarea de către S.U.A. a războiului în Indochina o constituie acțiunea marinarilor de pe portavionul „Coral Sea". O mie de membri ai echipajului au semnat o petiție adresată Congresului, prin care protestează împotriva noii misiuni de luptă pe care nava lor urmează să o întreprindă în Asia de sud-est. Totodată, zeci de membri ai echipajului au declarat că vor refuza să se îmbarce la 12 noiembrie, dată la care „Coral Sea" urmează să părăsească Golful San Francisco pentru a se deplasa în zona operațiunilor militare întreprinse de Statele Unite în Asia de sud-est.

★

HONOLULU 12 (Agerpres) Marinarii americani care au refuzat la 1 octombrie să se îmbarce de la San Diego pe o navă cu destinația Saigon, refugiindu-se într-o biserică, au fost trimiși la Pearl Harbour. Ei au fost condamnați la 30 de zile arest corecțional, retrogradare și reținerea unei părți din soldă.

Ședința Comitetului Național al Partidului Socialist din Austria

VIENA 12 (Agerpres).

Marți, a avut loc o ședință a Comitetului Național al Partidului Socialist din Austria, în cursul căreia s-a decis formarea unui guvern „monocolor". Un comunicat publicat după ședință precizează că viitorul cabinet se va compune numai din socialiști, indiferent de modificările pe care le-ar mai putea aduce în configurația noului parlament cele 105 000 de voturi trimise prin poștă.

Cancelarul Bruno Kreisky va prezenta demisia actualului cabinet îndată ce se va anunța încheierea numărătorii voturilor prin poștă. Președintele Austriei, Franz Jonas, va desemna apoi pe noul cancelar, neîndoielnic, tot în persoana lui Bruno Kreisky.

Două milenii și jumătate de istorie

Iranul sărbătorește în această lună două milenii și jumătate de istorie statală neîntreruptă. Evenimentul — care va fi marcat de festivități și manifestări culturale de o mare amploare — prilejuiește, cum e și firesc, analize retrospective care ilustrează succesele obținute de poporul persan în toate domeniile de activitate.

Oricine a vizitat Iranul în acești ultimi ani s-a putut convinge că majoritatea acțiunilor care au imprimat vieții social-politice și economice a țării impulsuri noi, sînt de dată relativ recentă. Fenomenul devine vizibil mai ales prin faptul că multe dintre noile structuri politico-economice se află încă în plin proces de perfecționare, în căutarea soluțiilor optime, a structurilor adecvate pentru atingerea, în intervalul cel mai scurt, a obiectivelor propuse.

Programul de reforme inițiat de Șahinșahul Mohammad Reza Pahlavi Aryamehr, revoluționînd un mod de viață și concepții milenare, propunînd soluții pentru rezolvarea problemelor cronice și, totodată, tipice în majoritatea țărilor în curs de dezvoltare, a trezit energii nebănuite. El constituie o adevărată „Cartă a progresului", constituită sui-generis a etapei istorice și, în același timp, eroice pe care o trăiește poporul iranian. Ceea ce caracterizează acest program este originalitatea sa, izvorîtă, în primul rînd, din legătură organică, profundă, cu tradițiile multimilenare ale Iranului. El s-a născut din realitățile de azi, fiind rodul aspirațiilor celor mai profunde ale poporului. Cele 12 puncte ale programului de la 6 Bachman 1341 (26 ianuarie 1963), au și intrat în istoria contemporană a țării sub numele de „Revoluția iraniană". „O operă măreață a fost ordonată și realizarea ei a demonstrat că era, într-adevăr, măreață", proclama Darius cel Mare într-o inscripție datînd din secolul V î.e.n. După 2 500 de ani, la 6 Bachman 1341, bazele unei noi „opere mărețe" se constituiau în cele 12 puncte ale Revoluției. Majoritatea covîrșitoare a celor care au aprobat, în cadrul unui referendum, principiile acestei „opere" au transformat-o într-o nouă lege fundamentală — adevărată constituție a progresului iranian. Ea prevedea abolirea regimului agrar existent și redistribuirea către țăranii săraci, în condiții avantajoase, a tuturor moșiilor care depășeau o anumită suprafață, naționalizarea bogățiilor forestiere ale țării, pentru a asigura protejarea și exploatarea lor rațională, inițierea unui vast program de investiții ale statului în agricultură, încurajarea creșterii productivității muncii în industrie, amendarea legii electorale în vederea obținerii de către femei a dreptului de vot. Se prevedea, de asemenea, crearea unor „armate ale științei", igienei, dezvoltării și reconstrucției, formate din tineri recruți, cu studii medii și superioare, naționalizarea tuturor resurselor de apă pentru conservarea și exploatarea lor rațională, aplicarea unui program extensiv de reconstrucție în regiunile urbane și rurale, în scopul ridicării nivelului de viață al poporului, reorganizarea administrației și învățămîntului prin adaptarea lor la necesitățile epocii moderne.

Au trecut opt ani de la adoptarea acestui program și mă întreb deseori la ce s-ar opri un urmaș al lui Cyrus dacă i s-ar cere să aleagă, spre a arăta lumii, ce are mai de preț țara sa la două milenii și jumătate după ce „regele regilor" adăuga istoriei universale gloria imperiului persan. S-ar opri oare la frumusețea mîndră a coloanelor palatelor de la Persepolis, care au înfruntat mileniile, rămînînd la fel de drepte ca odinioară? S-ar opri cumva la profunzimea „bijuteriilor coroanei" de la „Merkasi Bank" din Teheran, sau la strălucirea oglinzilor palatului Golestan? Sau poate la ceva la care să-și fi adus și el contribuția, unul din nenumăratele șantiere care împînzesc astăzi Iranul, de la exploatările forestiere din nordul țării, la marile uzine care se adaugă, la Abadan, în sud, celei mai mari rafinării de petrol din lume? Cred că alegerea sa nu ar ezita să se oprească însă, asupra unei imagini cu totul caracteristice Iranului de azi — să zicem aceea a unei modeste școli sătești, construite la chemarea unuia din soldații „armatei științei"...

PAUL FINANȚU

Ministrul român al minelor, petrolului și geologiei și-a încheiat vizita în Alger

ALGER 12 — Corespondentul Agerpres, Constantin Benga, transmite: Cu prilejul vizitei în Algeria a ministrului român al minelor, petrolului și geologiei, Bujor Almășan, ambasadorul țării noastre la Alger, Nicolae Sipoș, a oferit un dineu. Au participat Belaid Abdessalam, ministrul industriei și energiei al Algeriei, Abdelkader Zaibek, ministrul lucrărilor publice și al construcțiilor, funcționari superiori ai Societății algeriene de hidrocarburi (Sonatrach) și ai Societății naționale algeriene de cercetări și exploatări miniere.

Marți, ministrul român și-a încheiat vizita la Alger, plecînd spre patrie. Pe aeroportul Dar-el-Beida, el a fost salutat de Belaid Abdessalam, ministrul industriei și energiei, Tahar Hamedi, directorul general al Societăți naționale algeriene de cercetări și exploatări miniere, de funcționari superiori ai principalelor instituții economice algeriene.

Au fost de față Nicolae Sipoș, ambasadorul țării noastre la Alger, membri ai ambasadei.

Președintele S.U.A., R. Nixon, va face o vizită în Uniunea Sovietică

MOSCOVA 12 (Agerpres)

Agenția T.A.S.S. transmite următorul comunicat oficial: Conducătorii U.R.S.S. și S.U.A. au convenit — în cursul schimbului de păreri de anul trecut — că ar fi de dorit o întîlnire între ei, atunci cînd se va realiza un progres satisfăcător al convorbirilor la nivel mai scăzut. În lumina progresului înregistrat în ultimul timp la convorbirile bilaterale și multilaterale la care participă ambele țări, s-a căzut de acord ca o asemenea întîlnire să aibă loc la Moscova, în a doua jumătate a lunii mai 1972.

Conducătorii Uniunii Sovietice și președintele Nixon, menționează comunicatul, vor examina toate problemele principale, avînd în vedere țelul îmbunătățirii în continuare a relațiilor bilaterale și al consolidării perspectivelor păcii generale.

Situația s-a normalizat în Argentina

BUENOS AIRES 12 (Agerpres). — Forțele armate argentinene au anunțat încetarea alarmei generale care a fost decretată vinerea trecută, cînd s-a declanșat împotriva guvernului o rebeliune militară neizbutită și nesîngeroasă. Unitățile angajate în reprimarea răsculaților din regimentele cantonate la Azul și Olavarria s-au întors la bazele lor, iar situația s-a normalizat pe deplin.

Serviciile de informații cercetează originile tulburărilor pentru a stabili răspunderile. Nu există indicații oficiale cu privire la numărul persoanelor implicate, dar sursele militare afirmă că pînă acum au fost arestați 58 de ofițeri și 3 civili. Mai mulți ofițeri în retragere, printre care și fostul președinte al Argentinei, Roberto Marcelo Levingston, au fost reținuți pentru că au luat poziție în sprijinul rebeliunii după izbucnirea acesteia. Printre civilii arestați se află și Roberto Roth, ginerele fostului președinte Juan Carlos Ongania.

KHARTUM

Instalarea președintelui Gaafar El Numeiry

KHARTUM 12 (Agerpres) — La Khartum a avut loc marți ceremonia instalării oficiale a lui Gaafar El Numeiry în funcția de președinte al Sudanului. Primul președinte ales al Sudanului, după proclamarea independenței țării în 1956, a depus jurămîntul constituțional în prezența membrilor Consiliului comandamentului revoluției sudaneze, ai guvernului și a altor demnitari.

Gaafar El Numeiry a fost ales în funcția de președinte al țării în urma scrutinului desfășurat în Sudan, începînd de la 15 septembrie a.c.

★

După instalarea oficială a președintelui Gaafar El Numeiry, Consiliul comandamentului revoluției sudaneze și guvernul și-au prezentat demisia. Potrivit postului de radio Omdurman, șeful statului va forma în următoarele 48 de ore un nou guvern. Prerogativele Consiliului comandamentului revoluției urmează a fi exercitate în viitor, așa cum stipulează constituția țării, recent promulgată, de către parlament.

CALEIDOSCOP

NEW YORK 12 (Agerpres) — Renumitul „London Bridge" — podul Londrei, construit cu 140 de ani în urmă, a poposit în... Arizona. Cumpărat de o societate de construcții din S.U.A., pentru suma de 2,4 milioane dolari, podul a fost transportat în mica localitate Lake Havasu City, în plin deșert. Pentru a-l face să pară mai „funcțional", edilii orașului au construit un mic canal artificial care-și are sursa în lacul Havasu. La „ceremonia" inaugurării a luat parte și lordul primar al Londrei.

★

MANILA 12 (Agerpres) — Asupra regiunilor de nord ale Filipinelor s-a abătut duminică taifunul „Faye". Vîntul a atins pe alocuri o viteză de 100 km pe oră. Peste 200 de persoane au pierit înecate, iar alte o sută au fost rănite.

★

PARIS 12 (Agerpres) Un funcționar francez a adresat postului de radio Paris II cererea de a i se acorda o despăgubire în valoare de 4.000 de franci, pentru „daune aduse persoanei sale fizice". Funcționarul, un ascultător fidel, obișnuia să facă gimnastica de dimineață urmărind indicațiile colaboratorului sportiv al postului. Într-o zi, acesta a propus ascultătorilor „să desfacă larg mîinile". Funcționarul în cauză l-a ascultat și ... s-a pomenit la spital. Crainicul dăduse indicația cu pricina în momentul în care funcționarul stătea în mîini...

★

ATENA 12 (Agerpres) În cursul unei recente Conferințe internaționale de specialitate s-a hotărît crearea unui centru de cercetări asupra energiei solare. Capitala Greciei a fost desemnată ca sediu al acestui centru, avînd în vedere clima și poziția orașului, foarte favorabile desfășurării cercetărilor.

★

STOCKHOLM 12 (Agerpres) — Autoritățile locale din Malmo au organizat, de curînd, lecții de prevenire a incendiilor în mai multe întreprinderi. Cele mai bune rezultate la evacuarea în caz de foc au fost obținute de salariații firmei Malmoston, care au reușit să părăsească birourile în 3 minute și 15 secunde. Comandantul pompierilor din Malmo vrînd să-i felicite pe cîștigători a trimis, în acest scop, un inspector la sediul firmei. Dar acesta n-a mai găsit pe nimeni. Sosise exact la două minute după... terminarea programului de lucru.

★

BUENOS AIRES 12 (Agerpres) — Nouă dintre cei mai buni balerini ai trupei de balet din Buenos Aires și-au pierdut viața în urma prăbușirii avionului în care se aflau, în estuarul fluviului La Plata din Patagonia, anunță agenția Reuter. Printre ei se află și Norma Fontenla, careia i se decernase în 1968 „Steaua de aur" la Festivalul internațional de dans de la Paris.

Muncitori agricoli japonezi, femei și bărbați, au organizat în orașul Kaminoyama și în suburbii, prefectura Yamagata, un „Festival al sperietorilor". Sperietorile, reprezentînd figuri umane care să alunge păsările de pe semănături, au început să dispară din lanuri o dată cu modernizarea agriculturii.

La festival au fost expuse circa 373 de sperietori realizate de muncitorii agricoli, multe dintre ele purtînd un mesaj printre care muncitorii critică politica agrară a guvernului de reducere a plantațiilor de orez. Regiunea Kaminoyama a fost una dintre cele mai mari producătoare de orez din Japonia și este acum puternic afectată de noile măsuri.

În clișeu: sperietori la festival.

PRAGA

„Expoziția internațională a produselor noi folosite în construcții și arhitectură"

PRAGA 12 — Corespondentul Agerpres, Constantin Prisăcaru, transmite: În parcul de cultură și odihnă „Julius Fucik" din Praga s-a deschis marți dimineața „Expoziția internațională a produselor noi folosite în construcții și arhitectură", la care participă nouă țări europene cu tradiție în această ramură industrială. După țara gazdă, România prezintă cel mai larg și modern sortiment de produse. Vizitînd standul țării noastre, ministrul construcțiilor din R. S. Cehă, Frantisek Sramek, a dat o înaltă apreciere nivelului atins în România de industria materialelor de construcții.

Scurte știri

SEUL

Șapte mii cinci sute de studenți sud-coreeni au organizat manifestări de protest împotriva autorităților de la Seul și a măsurilor de represiune adoptate de poliție. După cum anunță agenția Associated Press, în urma ciocnirilor care au avut loc între manifestanți și polițiști, 20 de persoane au fost rănite.

LONDRA

La 12 octombrie, la „Royal Festival Hall" din Londra s-a deschis o expoziție consacrată lui George Enescu. La vernisaj au participat personalități ale vieții culturale londoneze. A fost prezent Vasile Pungan, ambasadorul Republicii Socialiste România la Londra.

PARIS

Întruniți într-o adunare generală, conductorii metroului din Paris au hotărît să continue greva care, de șapte zile, paralizează traficul subteran și perturbează serios circulația rutieră în capitala franceză. Negocierile dintre sindicatul conductorilor și Regia autonomă a transporturilor pariziene se află în impas. Astfel, trenurile subterane au rămas imobilizate și marți.

SOFIA

Marți au început la Sofia convorbirile oficiale între o delegație bulgară, condusă de Peko Takov, vicepreședinte al Consiliului de Stat, și o delegație tanzaniană, condusă de Rashidi Mafaume Kawawa, vicepreședinte al Tanzaniei, aflată în vizită în R.P. Bulgaria.

BONN

Împăratul Japoniei, Hirohito, și împărăteasa Nagako au sosit luni la Bonn într-o vizită neoficială de trei zile. Cu vizita în Republica Federală a Germaniei, suveranul japonez își încheie turneul efectuat în șapte țări vest-europene.

MADRID

Greva din bazinul carbonifer al Asturiei (Spania), declanșată în urmă cu o săptămînă la întreprinderea națională „Hunosa", s-a generalizat, începînd de luni, devenind astfel cea mai amplă acțiune revendicativă după marile mișcări sociale din ianuarie 1970.

În prezent, aproape 9.000 de mineri refuză să se prezinte la lucru. Alarmată de amploarea grevei, conducerea întreprinderii a desfăcut contractul de muncă unora dintre participanți.

PRAGA

În cel mai mare magazin universal din Bratislava — Prior — s-a deschis „Săptămîna mărfurilor românești". La deschidere au fost de față Emil Vicen, primlocțiitor al ministrului comerțului din R.S. Slovacă, și consulul general al României la Bratislava, Carol Cozma. Expoziția cu vînzare, prima manifestare de acest gen din Slovacia, a atras un mare număr de vizitatori.

CIUDAD DE PANAMA

Luînd cuvîntul la o întrunire populară care a avut loc la Ciudad de Panama, Omar Torrijos, președintele guvernului panamez, a exprimat hotărîrea țării sale de a-și restabili suveranitatea asupra zonei Canalului Panama, aflată sub administrarea S.U.A. Relevînd că „nici un popor nu dorește să vadă un steag străin fluturînd în inima țării sale", Torrijos a declarat că „dacă va fi necesar, panamezii nu vor precupeți nici un sacrificiu pentru a redobîndi suveranitatea asupra acestui teritoriu".

SANTIAGO DE CHILE

Compania națională de petrol din Chile — E.N.A.P.—proiectează instalarea unei platforme maritime pentru efectuarea forajelor sub apă, în vederea depistării unor noi zăcăminte de petrol.

Pe de altă parte, E.N.A.P. a anunțat că, la 20 octombrie, vor începe operațiunile în portul Quintero, care a fost extins și refăcut pentru a primi tancuri petroliere cu un tonaj de pînă la 200.000 tone. În aceeași zi, va fi deschis și complexul terminal Quintero, cea mai mare instalație de acest gen de pe coasta Pacificului, și cea de-a treia din lume. Două mii cinci sute metri de conducte subacvatice vor transporta țițeiul din petroliere în rezervoare. Trebuie menționat faptul că este primul obiectiv economic de o asemenea amploare realizat în Chile.

Redacția și Administrația: strada Vasile Alecsandri nr. 6 — Iași. Telefon 14127.

Tiparul: Întreprinderea poligrafică Iași, str. Vasile Alecsandri nr. 6, Telefon 14620

ANUL XXVII,
Nr. 7798
JOI
14
OCTOMBRIE
1971
4 PAGINI
30 BANI

Proletari din toate țările, uniți-vă!

Flacăra Iașului

Organ al Comitetului județean Iași al P.C.R. și al Consiliului popular județean

CENTRALA UNIVERSITARĂ „M. EMINESCU" IAȘI

În Editura Politică a apărut:

NICOLAE CEAUȘESCU

Cuvîntare la plenara lărgită a Comitetului municipal București al Partidului Comunist Român

11 octombrie 1971

Zi de zi, ceas de ceas, toate forțele pentru terminarea lucrărilor agricole!

ÎN COMUNA ȘCHEIA

▪ C. A. P. Drăgușeni — în stadiul ultimelor lucrări de campanie ▪ C.A.P. Șcheia — cu recoltatul în ritm, dar restanțieră la însămînțarea grîului

In aceste zile de toamnă, calme și însorite, comuna Șcheia își desfășoară campania sa agricolă la cea mai înaltă tensiune. Angajarea totală pentru strînsul rapid al recoltelor de pe cîmp și terminarea însămînțărilor de grîu a cuprins aproape toată suflarea satelor. Cooperatorii și mecanizatorii, salariații comunali, meseriașii și școlarii, în cadrul orelor de practică, dau bătălia cu timpul, cîștigîndu-i acestuia zile și ore prețioase. Cîteva exemple în acest sens sînt concludente. Membrii cooperativei agricole Drăgușeni, care au recoltat toate cele 378 de hectare cu porumb, au terminat acum de cules și via. A fost desfăcat porumbul de pe 200 de hectare, iar 45 de atelaje și două autocamioane ale cooperativei transportă în mod permanent producțiile rezultate. La baza de recepție s-au transportat pînă acum peste 120 de tone de porumb, plata muncilor I.M.A. fiind conștiincios onorată. Brigada a II-a de cîmp, condusă de N. Șoreanu, care a cultivat 110 hectare de porumb, mai are de lucru doar pentru o zi sau două. Același lucru se poate spune și despre harnicii cooperatori din brigada condusă de Viorica Olaru. Iar despre însămînțări, inginerul șef al cooperativei, Vasile Văcărița, ne-a informat că ele vor fi încheiate neapărat la 14 octombrie.

O serie de realizări meritorii au fost obținute și de membrii cooperativei agricole Șcheia, cealaltă unitate agricolă ce își desfășoară activitatea pe raza comunei. Din 550 de hectare porumb, au fost recoltate peste 500 de hectare, iar la cele 5 arioaie organizate pe sate a fost adusă de pe cîmp recolta de pe 270 de hectare. Pînă acum, au fost desfăcate peste 170 de hectare de porumb, iar la baza de recepție au fost transportate, în contul obligațiilor contractuale, 130 de tone de știuleți. Din 50 de hectare sfeclă de zahăr s-au recoltat 45 de hectare, cu un volum de livrări de 600 de tone. Brigada de cîmp din Poiana Șcheii, condusă de Chirilă Păduraru, a încheiat toate recoltările. Bine organizați, muncesc cu rezultate bune și membrii brigăzilor de cîmp din Cioca-Boca și Satul Nou, conduse de Alexandru Sbîngu și N. Mardare.

Dar dacă așa stau lucrurile privind culesul, la efectuarea lucrărilor mecanizate se dovedește a fi o mare rămînere în urmă. Cu toate eforturile depuse de unii mecanizatori care și-au îndeplinit cu cinste îndatoririle lor de serviciu și din rîndul cărora putem cita pe I. Ungureanu, P. Vieru, Chirilă Niță, Gh. Panaite, Emanoil Dulceanu, activitatea secției de mecanizare, condusă de Emanoil Lupu, vădește în general serioase carențe. Se pleacă tîrziu pe tarlale, iar pe cîmp se irosesc multe ore bune de lucru din cauze subiective. Lipsa spiritului de organizare a tocit, în bună măsură, și simțul de răspundere al unor mecanizatori. Din anumite neînțelegeri care se puteau rezolva seara după lucru, mecanizatorul Jenică Andrieș staționa cu tractorul său la sediul cooperativei, pierzîndu-și timpul degeaba în dimineața zilei de 12 octombrie. Mașinile slab întreținute, nu dau randamentul corespunzător. Din cele 19 tractoare lucrează în medie pe zi numai 15 tractoare. Pe 10 octombrie, s-a acționat la însămînțări doar cu un singur agregat, iar pe 13 octombrie, tot cu o semănătoare. Și aceasta, în pofida faptului că la ora actuală C.A.P. Șcheia mai are de însămînțat aproape 250 de hectare de grîu. Cauza principală o constituie lipsa frontului de lucru pentru cele trei semănători, pregătirea patului germinativ fiind mult rămasă în urmă. Mai sînt peste 150 de hectare încă de arat și mai mult decît atît de discuit, fertilizat și grăpat.

Subliniind toate aceste deficiențe generate de slaba activitate desfășurată pînă acum de secția de mecanizare ce deservește C.A.P. Șcheia așteptăm, desigur, și măsurile cuvenite din partea celor în drept. Dar pînă atunci cum rămîne cu modul de desfășurare al însămînțărilor?

— Problema terenului liber pentru pregătirea patului germinativ nu poate fi pusă în discuție, căci toată suprafața necesară pentru însămînțări este degajată de culturi de mult timp — ne relatează Gh. Panaite, președintele cooperativei agricole.

Un calcul făcut cu tovarășii de la C.A.P. Șcheia ne arată că forțele mecanizate ce deservesc această unitate nu vor putea încheia însămînțările decît în jurul datei de 25 octombrie, termen ce depășește însă cu mult perioada optimă indicată. Pentru evitarea acestei situații mecanizatorii disponibili de la C.A.P. Drăgușeni ar putea foarte bine să ajute imediat pe colegii lor de la Șcheia pentru ca astfel, cu forțe unite, să se poată încheia și aici, în următoarele cîteva zile, însămînțarea grîului în bune condiții. Sperăm că la această soluție vor subscrie operativ și cei în măsură să dea indicațiile respective.

P. COSTIN

Imagine de pe șantierul de dezvoltare și reprofilare a Uzinei mecanice „Nicolina".

Foto: D. ROTARU corespondent

În pagina a 2-a

În dezbatere publică

Prevenirea și combaterea poluării mediului pe teritoriul municipiului și județului Iași

Proiect de măsuri

La I.A.S. Tîrgu Frumos Aproape 15.000 hl. de lapte peste planul producției marfă

Colectivele fermelor zootehnice ale Intreprinderii agricole de stat Tg. Frumos, alături de lucrătorii din celelalte sectoare ale unității, continuă susținut întrecerea pentru rezultate cît mai frumoase în activitatea economică.

Eforturile de pînă acum ale îngrijitorilor de animale și specialiștilor sînt materializate în însemnatele depășiri ale sarcinilor prevăzute. Astfel, după cum ne informa tov. ing. Ion Gheorghiu, directorul intreprinderii, pînă la începutul lunii octombrie a.c. au fost livrați, de la un efectiv mediu de 2.700 de vaci, 80.227 hectolitri de lapte, depășindu-se astfel planul producției marfă cu aproape 15.000 hectolitri. Pe primele locuri se situează fermele de vaci de la Ruginoasa (condusă de medicul veterinar Adriana Luca) și Pașcani (fermier — medicul veterinar C. Rusu).

Pentru a asigura și în viitor asemenea succese se iau în continuare măsuri pentru consolidarea bazei furajere necesare în timpul iernii. La porumbul-siloz s-au obținut, în medie la hectar, 42 tone masă verde în loc de 30 tone cît prevedea planul. De asemenea, la sfecla furajeră, la care se începe de acum culesul, se evaluează o recoltă de peste 80 tone în medie la hectar.

„Avem toate motivele să sperăm — ne declara tov. medic veterinar Ion Grigorescu, directorul tehnic al unității — că vom încheia anul în curs cu o producție medie de cel puțin 4.200 litri pe vacă furajată față de 3.600 litri planificați".

Regionala de căi ferate Iași

31 milioane tone/km. convenționale transportate suplimentar

Urmărind creșterea eficienței în utilizarea parcului de vagoane și locomotive, pentru o mai bună satisfacere a cerințelor de transport ale economiei naționale, lucrătorii de pe raza Regionalei de căi ferate Iași au realizat și depășit principalii indicatori de plan pe primele trei trimestre ale anului. Realizarea productivității muncii prevăzute în proporție de 101,1 la sută, precum și a indicatorilor care ilustrează gradul de utilizare a vagoanelor — rulajul vagonului de marfă, sarcina statică, viteza comercială — au permis transportarea în plus a peste 31 milioane tone/km. convenționale.

E de remarcat ca un important succes, avînd mai ales în vedere realizările din perioadele anterioare, îndeplinirea rulajului prevăzut, îmbunătățit, de altfel, cu 3,4 la sută față de perioada corespunzătoare a anului trecut.

CUM SE ÎNDEPLINESC SARCINILE DE PLAN ȘI ANGAJAMENTELE ÎN ÎNTRECEREA SOCIALISTĂ PE ANUL 1971

Astăzi: *Uzina de reparații auto Iași*

Rezervele existente pot amplifica rezultatele

Edificator pentru modul cum s-a muncit în primele 9 luni în această uzină ieșeană este, poate în primul rînd, faptul că sarcinile de plan au fost îndeplinite cu circa 12 zile mai devreme. Astfel, după cum ne informa, cu amabilitate, tov. *M. Hulubei*, șeful serviciului de planificare al unității, pe data de 18 septembrie a.c. sarcinile prevăzute pentru trimestrul al III-lea fuseseră realizate, urmînd ca, pînă la sfîrșitul lunii, planul producției globale să fie depășit cu 5,6 la sută, iar cel al producției marfă cu 6,1 la sută. Aceste depășiri preliminate — între timp am fost informați că au și fost realizate — sînt puse și pe seama creșterii, cu 1 la sută față de prevederi, a productivității muncii.

De asemenea, angajamentul anual asumat în întrecerea socialistă la producția globală a fost deja depășit, iar la producția marfă a fost îndeplinit în proporție de circa 87 la sută. Foarte bună este situația și la restul indicatorilor.

— Am fost favorizați în obținerea acestor rezultate bune, ne spunea tov. Hulubei — de faptul că au fost în permanență cereri de lucrări, aprovizionarea a „mers" bine, s-a îmbunătățit stilul de muncă al tuturor.

Vizita noastră în sectoarele de lucru, discuțiile cu numeroși muncitori, cadre tehnice, membri ai conducerii uzinei, au scos la iveală și alți factori de potențare a eficienței economice. Bunăoară, pentru urmărirea rentabilității producției cu caracter industrial, au fost eliminate colaborările cu alte unități, prin asimilarea lucrărilor respective. Un exemplu îl oferă confecționarea corpului de picior pentru containere, lucrare pentru care se trimitea tabla la U.R.A. Cîmpina, care executa doar matrițarea reperului, confecționarea propriu-zisă avînd loc tot la Iași. Au fost luate măsuri eficiente pentru utilizarea mai rațională și cît mai completă a timpului de lucru, printre ele la loc de frunte situîndu-se noul sistem de pontaj cu fișe, care permite urmărirea activității fiecărui om. Important de menționat este extinderea transportului containerizat și paletizat în interiorul uzinei, măsură care a influențat pozitiv ritmicitatea și operativitatea acestei importante activități.

La fel, pe lîngă dotarea — în decursul perioadei analizate — a uzinei cu noi utilaje, o preocupare constantă a fost întreținerea și exploatarea rațională a celor existente. A fost reorganizat sectorul de demontaj — constatare, s-au betonat drumurile uzinale, a crescut nivelul calitativ

Const. PĂLĂDUȚĂ

(continuare în pag. a 2-a)

Viața bate la ușă. De ce nu deschideți?

Tinerețea este vîrsta primelor hotărîri, a primelor mari răspunderi. Sînt anii cînd iți formezi convingerile ideologice și politice, concepția despre viață, cînd iți însușești cunoștințele despre lumea înconjurătoare, iți alegi profesiunea și-ți începi munca creatoare, anii cînd intri în viață ca om conștient, cînd începi să participi din plin la activitatea socială.

— Nicăieri nu m-aș fi putut realiza, din punct de vedere profesional, ca aici, la Uzina mecanică „Nicolina", ne spunea inginerul **Tiberiu Crihan.**

Povestea vieții lui începe cu mulți ani în urmă. Un tînăr absolvent al școlii profesionale de pe lîngă uzină a bătut la ușa secției mecanice. Colectivul electricienilor a mai crescut cu încă unul. La scurt timp electricianul Tiberiu Crihan a plecat să-și satisfacă stagiul militar. După doi ani s-a întors din nou în uzină. Chiar din primul an s-a înscris la liceul seral.

— Băiatul acesta, ne spunea maistrul principal **Petru Răducanu,** nu ne-a creat niciodată greutăți. Ba, dimpotrivă, deși seara mergea la școală, găsea timp și pentru însușirea temeinică a meseriei. Cînd a terminat liceul seral era unul dintre cei mai pricepuți electricieni din uzină, capabil să execute cele mai dificile, mai complicate lucrări.

Au urmat anii studenției. Ani de muncă asiduă. Timpul și-l împărțea între uzină și facultate. Dorința de izbîndă a învins. Tiberiu Crihan a devenit inginer.

Exemple asemenea celui de mai sus întîlnești multe la Uzina mecanică „Nicolina", ca de altfel peste tot în uzine, fabrici, șantiere de construcții. Fostul lăcătuș **Dumitru Purțuc,** astăzi inginer, este director adjunct al școlii profesionale. Inginer este și strungarul de odinioară **Mihai Tudori** și mulți alții. Tinerii aceștia n-au ignorat nici o clipă munca, n-au alergat niciodată după o viață comodă, după un locușor călduț. Și dacă astăzi ei sînt ceea ce sînt, apoi aceasta se datorește unei munci asidue, presărată cu greutăți inerente, de altfel. De aceea, cînd vorbești acum cu ei desprinzi din cuvintele lor marea bucurie a înfrîngerii obstacolelor, satisfacția afirmării plenare ca profesioniști și ca oameni.

Ancheta noastră

Ne aflam într-una din zilele trecute la Oficiul recrutării și repartizării forțelor de muncă.

— Fata mea a terminat liceul. Vreau să muncească într-o întreprindere, s-a adresat un cetățean șefului oficiului.

I se răspunde că sînt posturi numai de muncitoare.

— Foarte bine! Asta și vreau!

— Dar de ce n-o țineți un an acasă și la anul să încerce să intre la facultate?

Intrebarea noastră (i-am pus-o, bineînțeles, cu o anumită intenție) l-a cam supărat.

Cum să stea degeaba? Să stea cu brațele încrucișate cînd toată lumea muncește? Să aștepte totul de-a gata? Asta nu se va întîmpla niciodată.

Cine este acest om cu o gîndire atît de sănătoasă? Este unul din milioanele de cetățeni cinstiți ai patriei noastre care văd în muncă o datorie de onoare. Numele lui? **Florea Șelaru.** Profesia? Mecanic de locomotivă.

Aceeași întrebare i-am pus-o și țăranului cooperator **Constantin Lazăr** din Rediu. Și tot același răspuns am primit.

Năzuințele tinerilor noștri au în majoritatea covîrșitoare un caracter sănătos, ei înțelegînd prin aceasta slujirea intereselor colectivității. Nu urmăresc interese meschine, ci pun cu hotărîre forța lor, puterea lor de muncă în slujba societății.

Există, din păcate, și unii care își limitează orizontul aspirației la o viață ușoară, la goana după locuri călduțe. Aceștia se „declară" de acord cu cerințele societății, cu obligațiile față de ea, dar se gîndesc cum să facă pentru ca aceste obligații să-i ocolească. Din această categorie fac parte și unii tineri, adică tocmai cei care se află la vîrsta marilor visuri.

Andrei BRATU

(continuare în pag. a 2-a)

C.A.P. Bivolari. Aspect de la strînsul recoltei de porumb.

Foto: G. PAUL

CARNET IEȘEAN

Memento

Răscoleam zilele trecute amintiri din anii studenției, în fața a cîțiva „boboci", fără nici o intenție, fără nici un gînd special, ci pur și simplu fiindcă mi-au venit în minte în mod spontan, la vederea lor, și nu-mi mai dădeau pace. La un moment dat însă mi-am dat seama — și mărturisesc că nu mi-a fost de loc ușor — că vorbele mele ricoșau sau cădeau în gol. Increduli, cu aerul că „poveștile" cu lupi și scufițe roșii nu mai sperie azi copiii, mă ascultau distrați, unul din ei intervenind chiar ironic:

„Lasă că așa vom istorisi și noi generațiilor viitoare". „Istorisi" avea aici sensul neîndoielnic de a „se viteji", de „a inventa" și vă rog să credeți că nuanța nu mi-a scăpat nici o clipă. Nu m-am lăsat însă și m-am pomenit evocînd în continuare momente care pentru noi, cu toate greutățile materiale pe care le-am îndurat atunci, au și acum farmecul inedit al anilor romantici. Cauza „scepticismului" pe care l-am întîlnit inițial la interlocutorii mei — cum am înțeles ulterior — se datora însă unui fapt, de loc neglijabil, și anume că pur și simplu le venea greu să-și imagineze acea perioadă de frămîntări, încercări și eforturi.

Spunem, de pildă, că baza materială a învățămîntului superior s-a îmbogățit la Iași în cincinalul trecut cu peste 21.000 m.p. spațiu de învățămînt și cu aproape 4.500 de locuri în cămine și circa 3.000 în cantine, arătam că nu numai în Copou, dar și lîngă zona industrială — în cartierul Tudor Vladimirescu — a apărut un adevărat orășel studențesc de care tinerii beneficiază din plin. Dar uităm adeseori să reamintim faptul că în 1938 în tot Iașul universitar exista un singur cămin studențesc sau studențimea săracă, ieșită din rîndurile poporului muncitor, era împovărată de taxe exorbitante, de lipsa ajutorului de acasă, de foame și frig. Ca să nu mai vorbim că în 1934, Universitatea ieșeană nu mai avea nici o bursă! Sînt mărturii, documente, amintiri... dacă vreți, dar amintiri care nu trebuie lăsate numai între filele îngălbenite de vreme. Și asta nu fiindcă noi nu am avea un tineret bun, entuziast, devotat patriei și cauzei socialismului, dar pentru că mai sînt și unii care, beneficiind din plin de condițiile materiale create astăzi și datorită mentalității greșite a unor părinți ce-i răsfață și-i întrețin fără muncă, socotesc că li se cuvine totul și că numai societatea are obligații față de dînșii, iar ei nu i-ar datora nimic. Aceștia mai suferă încă de spleen și pretimpurie blazare și lor, în primul rînd lor, trebuie să le amintim totul.

Dar memoria istoriei să fie trează pentru toți, pentru fiecare din noi, căci ea este o apă vie a forțelor noastre proaspete, a principiilor sănătoase, a năzuințelor și speranțelor, sursă inepuizabilă a certitudinilor de viitor.

Elena PIETRARU

ÎN DEZBATERE PUBLICĂ

Prevenirea și combaterea poluării mediului pe teritoriul municipiului și județului Iași

Industrializarea în ritm rapid a țării noastre, urbanizarea crescîndă și tot mai accelerată, dezvoltarea vertiginoasă a transportului mecanizat, au produs modificări complexe și profunde ale mediului ambiant (ale aerului, solului și apei), adică ale factorilor care condiționează viața omului. Tocmai de aceea atenția organelor de partid și de stat, a oamenilor de știință se îndreaptă tot mai mult spre detectarea și combaterea influențelor nefavorabile pe care procesul rapid de industrializare și urbanizare le-ar putea avea asupra naturii înconjurătoare. Dezvoltarea controlată a localităților, amplasarea rațională a noilor întreprinderi și dotarea lor cu instalații adecvate de reținere a pulberilor, de neutralizare a gazelor toxice, construirea de instalații de epurare a apelor reziduale etc. au permis stăvilirea și reducerea poluării mediului. In această vastă acțiune — caracteristică politicii partidului nostru de asigurare a celor mai bune condiții de trai populației țării — rezultatele sînt din ce în ce mai bune.

Inscriindu-se firesc în ansamblul dezvoltării economice și sociale a întregii țări, industria și urbanistica Iașului au ținut seama de principalele reguli de conservare a mediului în condiții normale, ceea ce reflectă grija organelor locale de partid și de stat față de cerințele vitale ale oamenilor muncii de pe aceste meleaguri. Construirea a noi întreprinderi industriale, dezvoltarea urbanistică a Iașului pun însă noi probleme pentru menținerea unui mediu corespunzător.

Ca urmare a indicațiilor date de Comitetul județean de partid, Consiliul popular județean a inițiat un studiu complex cu privire la poluarea mediului natural pe teritoriul județului nostru. La acest studiu și-au adus contribuția oameni ai muncii din diferite sectoare de activitate, cadre de înaltă competență de la Institutul de igienă, de la alte institute de cercetări și de învățămînt și din unitățile specializate.

S-a constatat astfel că impurificarea aerului atmosferic al municipiului Iași se datorește mai ales pulberilor provenite din sol și depășește în unele perioade ale anului (mai ales primăvara) normele igienice de concentrații admise. Modernizarea unor străzi, desființarea unor centrale termice ca urmare a extinderii termoficării, amenajarea de instalații pentru reținerea pulberilor la o serie de întreprinderi industriale, cu toată dezvoltarea urbanistică și industrială, au contribuit la scăderea conținutului de pulberi în atmosfera orașului. Totuși, este necesar să se acorde o atenție sporită atît modernizării proceselor tehnologice în întreprinderile industriale (care degajă, prin natura producției, pulbere) cît și modernizării arterelor de circulație din întreg municipiul Iași și întreținerii lor în stare de curățenie.

In cursul anilor 1970—1971 s-a studiat la Iași și intensificarea zgomotului de stradă pe diverse artere de circulație și în locuințe. S-a constatat astfel că pe unele străzi și în apartamentele din blocuri sau clădiri individuale, orientate către căile de circulație intensă, nivelul zgomotului este ridicat. Pentru reducerea zgomotului sînt necesare măsuri urbanistice, ca dimensionarea corespunzătoare a sistemului stradal, amenajarea de spații verzi, asigurarea distanței reglementare între clădiri și alte măsuri constructive privind amplasarea blocurilor față de stradă, ameliorarea condițiilor de izolare fonică în clădiri prin folosirea de materiale fonoizolante corespunzătoare, precum și o serie de alte măsuri privitoare la reglementarea și îmbunătățirea condițiilor de circulație.

Insemnate investiții au fost acordate județului Iași pentru protecția apelor. S-au extins rețelele de canalizare iar alte lucrări prevăzute a se executa în perioada 1971—1975 vor conduce la o îmbunătățire însemnată a salubrizării apelor de suprafață. Cea mai importantă lucrare este stația de epurare orășenească, în curs de execuție, care va intra în funcțiune în anul 1972.

Pentru înlăturarea unor noxe și evitarea pe viitor a poluării mediului, organele locale de partid și de stat, Consiliul județean al Frontului Unității Socialiste, și-au propus o serie de măsuri pe care le supun spre dezbatere publică, urmînd ca în prima sa sesiune Consiliul popular al județului Iași să adopte hotărîrile necesare.

Conducerile întreprinderilor, specialiștii, toți cetățenii municipiului și județului Iași sînt chemați să facă observații și propuneri pentru îmbunătățirea planului de măsuri, contribuind astfel la crearea unui mediu ambiant optim în condițiile dezvoltării rapide a economiei și urbanisticii noastre.

Opiniile vor fi trimise Consiliului popular județean, Consiliului județean al Frontului Unității Socialiste sau redacției ziarului „Flacăra Iașului".

Proiect de măsuri

A. Pentru reducerea poluării atmosferei

1. Întreprinderile, instituțiile, unitățile economice din orașe și sate, precum și toți cei care posedă instalații, utilaje sau folosesc procedee tehnologice a căror activitate este însoțită de degajări de gaze nocive, pulberi, cenușă, funingine, au datoria să-și prevadă instalații de reținere sau atenuare a noxelor și să le mențină în stare de bună funcționare, astfel încît să se elimine posibilitatea poluării atmosferei.

2. Pentru a asigura eficiența filtrelor și a agregatelor de reținere a prafului sau cenușei, instalate în cursul acestei veri la Secția de granulit, Fabrica de ulei și Fabrica de mobilă din zona industrială a Iașului, Inspectoratul sanitar de stat va întreprinde pînă la 30 noiembrie a.c. măsurători în ceea ce privește parametrii de epurare realizați, sesizînd Comitetul executiv în cazul cînd se vor constata abateri de la normele sanitare. Periodic, se vor efectua determinări de control pentru urmărirea eficienței funcționării agregatelor respective.

3. Stațiile de mortare și betoane Nicolina, aparținînd Trustului de construcții Iași, vor fi dezafectate pînă la sfîrșitul trimestrului IV/1971 prin transferarea activității lor la baza de producție Tutora.

4. Pînă la data de 31 decembrie 1971, Comitetul executiv al Consiliului popular al municipiului Iași va organiza identificarea tuturor instalațiilor de încălzire, cuptoare și altele, ce mai funcționează prin arderea păcurii în zona centrală a municipiului Iași, și va lua măsuri ca pînă la sfîrșitul anului 1973, să se elimine aceste surse de poluare.

5. În vederea combaterii prafului produs de circulația rutieră în municipiul Iași și în orașele din județ, se va intensifica acțiunea de spălare și stropire a străzilor, trecîndu-se la utilizarea în două schimburi a utilajelor de spălat și programîndu-se activitatea lor pe bază de grafice. Se va urmări, de asemenea, respectarea cu strictețe a prevederilor privind menținerea curățeniei străzilor. Organele de ordine vor aplica cu mai multă fermitate sancțiuni pentru transportul incorect al materialelor generatoare de praf.

6. La proiectarea noilor artere de circulație și la modernizarea celor existente se vor introduce, în mod obligatoriu, fîșii de spații verzi între trotuare și carosabil, precum și între trotuare și blocurile cu partere locuite, astfel încît noxele generate de circulație să fie atenuate prin capacitatea vegetației de a reține zgomotul și praful.

7. Avînd în vedere rolul determinant al vegetației — în special al celei arborescente — asupra purificării atmosferei și îmbunătățirea microclimei, se va interzice cu desăvîrșire desființarea zonelor verzi și a parcurilor existente și se va trece la extinderea lor și la împădurirea versanților instabili de pe teritoriul și din apropierea localităților.

8. La folosirea îngrășămintelor, insectofungicidelor și ierbicidelor, se vor respecta cu strictețe măsurile de precauțiune impuse de normele sanitare și tehnologice pentru a preîntîmpina difuzarea necontrolată și contaminarea mediului.

B. Pentru reducerea zgomotului urban

1. Întreprinderile de transporturi și celelalte unități posesoare de mijloace auto vor organiza, pînă la sfîrșitul lunii noiembrie a.c., o verificare riguroasă a autovehiculelor (în special a autobuzelor și camioanelor) în vederea stabilirii și eliminării cauzelor care duc la o funcționare zgomotoasă. Comisiile interne de verificare vor fi constituite în cadrul unităților, prin decizia comitetului de direcție.

La nivelul municipiului Iași, se va constitui o comisie alcătuită din reprezentanți ai Comitetului executiv al Consiliului popular municipal, Inspectoratului de miliție, Inspectoratului sanitar și a unităților mari de transporturi, care vor controla vehiculele în circulație, începînd de la data de 1 noiembrie a.c., aplicînd măsuri corespunzătoare în funcție de situațiile constatate.

2. Întreprinderea de transporturi Iași va îmbunătăți controlul căilor de rulare a tramvaielor și starea materialului rulant, intervenind prompt la înlăturarea defecțiunilor producătoare de zgomot. Utilizarea mijloacelor de transport în comun se va organiza astfel încît după ora 22 să rămînă în circulație numai vehiculele în cea mai perfectă stare de funcționare, pentru a reduce la minimum zgomotele străzii în timpul nopții. Comisia internă, constituită conform punctului 1, va urmări aplicarea acestor măsuri.

3. Întrucît actualele vagoane de tramvai de tip vechi constituie una dintre sursele importante de zgomot, este necesar să se facă demersuri pentru a se obține, încă din anul 1973, livrarea tramvaielor silențioase prevăzute pentru anii 1974—1975. Pe măsura dotării unității cu noul tip de tramvai, Întreprinderea de transporturi Iași va înlocui actualele trenuri zgomotoase de pe traseele centrale.

4. Pînă la 31 decembrie a.c., Comitetul executiv al Consiliului popular municipal va reanaliza actualele trasee de autobuze și va lua măsuri pentru devierea unora din ele de pe străzile centrale și în special de pe strada Ștefan cel Mare, în vederea reducerii zgomotului, poluării aerului și aglomerației pe arterele prea solicitate.

5. Avînd în vedere creșterea inevitabilă în viitor a zgomotului generat de intensificarea rapidă a circulației citadine, la proiectarea ansamblelor urbane se va acorda o deosebită atenție acestui aspect. Se va ține seama de constatările și recomandările studiului cu privire la zgomotul din municipiul Iași, întocmit de un colectiv al Institutului politehnic Iași și de determinările recente ale Institutului de igienă și ale Inspectoratului sanitar de stat.

La elaborarea proiectelor de sistematizare se vor adopta soluții în care locuințele să fie cît mai ferite de zgomotul arterelor de circulație (separarea traficului principal de zonele rezidențiale, prevederea de spații verzi și clădiri ecran, orientarea favorabilă a apartamentelor față de undele sonore etc.).

La proiectarea clădirilor de locuit se vor studia și urmări în mod deosebit realizarea, în limita costurilor curente, a unor soluții constructive cu proprietăți fonoizolante sporite.

C. Pentru reducerea poluării apelor

1. Întreprinderile și unitățile care posedă stații sau instalații de epurare a apelor uzate vor trece deîndată la revizuirea și completarea instalațiilor respective pentru ca, pînă la 30 noiembrie a.c., acestea să funcționeze conform normelor impuse de legislația în vigoare. Oficiul de gospodărie a apelor va interzice deversarea apelor uzate, întreprinderilor ale căror instalații de epurație vor funcționa defectuos, după termenul stabilit.

2. Se vor urgenta lucrările stațiilor de epurație la unitățile în curs de construcție, astfel încît acestea să fie puse în funcțiune concomitent cu obiectivele respective. Oficiul de gospodărie a apelor va interzice punerea în funcțiune a unităților cu instalațiile de epurație neterminate sau cu capacități diminuate nejustificat față de valorile proiectate.

3. Se vor lua măsuri ca, pînă la 31 decembrie 1972, la unitățile S.M.A. care posedă instalații de canalizare cu stații de epurare necorespunzătoare din punct de vedere al capacității sau treptelor de epurare, să se execute lucrările de extindere necesare. La unitățile S.M.A. noi constituite, atelierele și grupurile sociale administrative ce se vor executa vor fi prevăzute în mod obligatoriu cu instalații de epurare corespunzătoare, avizate de Oficiul de gospodărie a apelor.

4. Se vor lua toate măsurile necesare ca cel mai tîrziu pînă la sfîrșitul trimestrului IV a.c., să se dea în funcțiune stația de epurație a Complexului porcin de la Tomești.

5. Direcția sanitară județeană va lua măsuri și prevedea fonduri în așa fel încît pînă la sfîrșitul anului 1973 să se construiască stații de epurație la Sanatoriul T. B. C. Deleni și Preventoriul Poeni.

6. Întreprinderea comunală apă — canal — gaze — băi Iași va lua măsuri ca, pînă la sfîrșitul anului 1972, o dată cu intrarea în funcțiune a stației de epurație a municipiului Iași, să se racordeze la colectoarele generale toate canalizările de ape uzate. După această dată nu se vor mai admite pe teritoriul municipiului Iași nici un fel de descărcări de ape uzate neepurate.

7. Întrucît capacitatea stației de epurație a municipiului Iași, ce urmează a se da în funcțiune în 1972, va asigura la limită debitul apelor uzate din acest an, Direcția județeană de gospodărie comunală și locativă se va îngriji pentru asigurarea documentațiilor, astfel încît din 1973 să se înceapă realizarea etapei a II-a a stației (prevăzută în proiect) din fondurile de cooperare. O dată cu realizarea extinderii stației de epurație se va prevedea și un separator de grăsimi.

8. Ținînd seama de faptul că în zona Bucium există o seamă de unități și instituții (printre care Spitalul de neuropsihiatrie nr. 7, Casa de copii, Întreprinderea „Progresul" și altele) este necesar ca, pînă la sfîrșitul anului 1975, Comitetul executiv al Consiliului popular al municipiului Iași să asigure, din beneficii peste plan, fondurile pentru realizarea și punerea în funcțiune cel puțin a canalizării apelor uzate din această zonă, apele pluviale putînd fi în continuare evacuate prin cursurile de suprafață.

9. Pentru a asigura o depozitare organizată și controlată a reziduurilor viscoase sau lichide, cît și a reziduurilor industriale solide care nu pot fi compostate, provenite de la diferite unități industriale și din stațiile de preepurare de pe teritoriul municipiului, serviciul de gospodărie comunală al municipiului Iași, împreună cu Inspectoratul sanitar, Oficiul de gospodărie a apelor și principalele unități generatoare de reziduuri necompostabile vor stabili, pînă la 30 noiembrie a.c., un loc de evacuare în conformitate cu legislația sanitară și de protecția apelor.

10. Pentru a evita punerea în funcțiune a unor extinderi sau a unor rețele noi de canalizare fără instalații de epurare, Direcția de sistematizare, arhitectură și control nu va elibera autorizații de construcții pentru documentațiile care nu au avizele organului de gospodărire a apelor.

11. Pentru salubrizarea riului Bahlui în zona municipiului Iași, în special în perioadele secetoase, Oficiul de gospodărie a apelor va studia posibilitatea măririi debitului minim al riului și va informa Comitetul executiv al Consiliului popular județean, pînă la 31 ianuarie 1972, asupra condițiilor tehnice și economice de realizare.

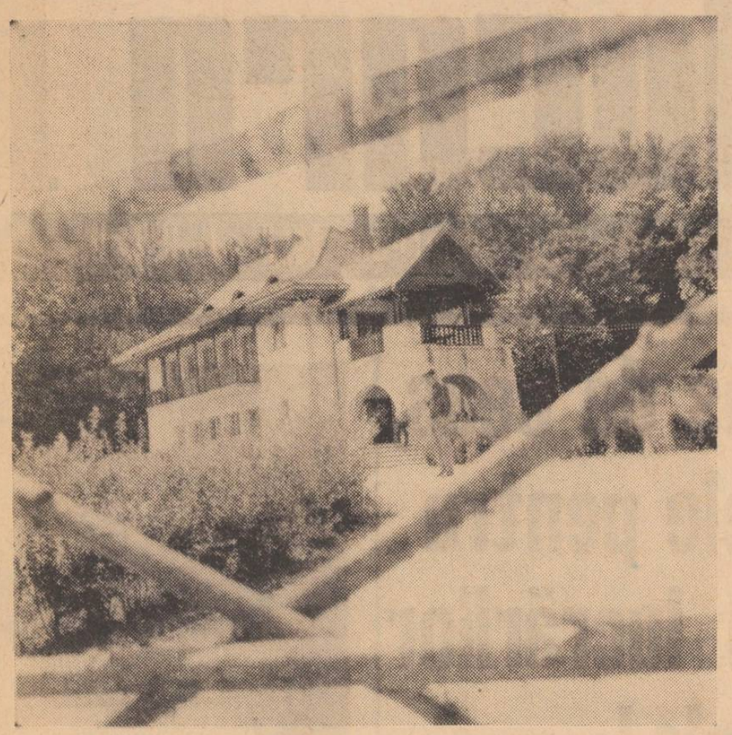

Cabana de vînătoare de la Poeni. Foto: L. STRATULAT — coresp.

SPORT

BUENOS AIRES 13 (Agerpres). — Meciul de șah dintre marii maeștri Tigran Petrosian și Robert Fischer a continuat la Buenos Aires cu partida a 4-a. Ca și în partida precedentă arbitrii au consemnat remiza, astfel că scorul se menține egal: 2—2. Petrosian, cu albele, a jucat deschiderea engleză, dar, prin transpunere de mutări, s-a ajuns la varianta Maroczy a apărării siciliene. De obicei, albul are avantaj de spațiu în această variantă, însă analiza a arătat că șansele celor două părți sînt egale. Schimbul damelor, survenit într-o fază timpurie a partidei, urmat de cel al turnurilor și cailor, a dus inevitabil la simplificarea partidei. Se credea totuși că Fischer va căuta o cale spre cîștig în final, dar la mutarea a 20-a, marele maestru american a propus remiza, care a fost acceptată de Petrosian. Următoarea partidă va avea loc la 14 octombrie.

MILANO 13 (Agerpres). — Cunoscutul fotbalist Giacinto Facchetti, în vîrstă de 29 de ani, a stabilit un record în țara sa. Fotbalistul italian (fundaș stînga în echipa Internazionale din Milano) a jucat în meciul cu Suedia pentru a 60-a oară consecutiv în selecționata țării. El și-a făcut debutul în echipa Italiei la 27 martie 1963.

*

BERNA 13 (Agerpres). — Un purtător de cuvînt al uniunii europene de fotbal a anunțat că echipa Chemie Halle din R. D. Germană s-a retras din „Cupa U.E.F.A." După cum se știe, în cursul unui incendiu mai mulți jucători ai acestei echipe au fost accidentați, iar un membru al formației a decedat. Pentru turul doi al competiției s-a calificat astfel, fără joc, echipa olandeză Eindhoven, care urma să întîlnească formația Chemie Halle.

Viața bate la ușă. De ce nu deschideți?

(urmare din pag. 1)

— Au venit și la noi tineri care ne-au cerut de lucru, ne spunea tehnicianul **Nicolae Chiosac**, secretarul comitetului de partid de la Uzina mecanică „Nicolina". Dar cînd i-am îndrumat spre forjă sau spre strungărie au început să strîmbe din nas. Dorința lor de a hiberna într-un birou nu le-am putut-o satisface și au închis atunci poarta uzinei pe dinafară.

Dar absența acestor tineri din angrenajul social, oricît ni s-ar părea lipsită de importanță, a devenit în societatea noastră o problemă de inechitate. Cei frustrați nu sînt numai ei, ci și ceilalți membri ai societății care trebuie să susțină prin eforturile lor și existențele parazitare.

Pe **Angela Sănduleanu** (șoseaua Albinet nr. 13) am trezit-o din somn. Era ora 10.

— Ce faci?

— Stau.

N-o interesează că timpul curge. Cînd îi amorțesc oasele de atîta ședere iese în oraș, se plimbă puțin. Apoi se întoarce din nou la ședere. Angela S. a dat de mai multe ori examen de admitere la facultate și n-a reușit. De la Oficiul de recrutare și repartizare a forțelor de muncă i s-au oferit diferite servicii. Le-a refuzat însă, pe toate, mulțumindu-se în postura de **„pensionarul familiei"**. La anii ei n-a dat încă nimic societății, în schimb a primit de la societate cu vîrf și îndesat și încă mai pretinde. Cît va mai pretinde oare fără ca să dea nimic?

Pe Șoseaua Națională, la nr. 184, scara D, locuiește **Maria Elena Pulpan**. Ca și Angela S. și Maria Elena Pulpan este de profesie „pensionara familiei". A terminat liceul de mai mulți ani și de atunci se îndeletnicește cu examenele de admitere la facultate.

— Să știți însă că am lucrat două luni la un laborator de chimie organică! a încercat ea să se apere.

— Ești de profesie laborantă?

— Nu, dar cunosc pe cineva care poate să-mi ofere oricînd un asemenea post.

O vină serioasă au, de fapt, și părinții. Unuia dintre aceștia i-am solicitat părerea. Nici o deosebire în modul de a gîndi al acestor părinți și al copiilor.

— Unde mănîncă unul, poate mînca și al doilea. Și apoi tură de noapte îi trebuie? Las-o să stea acasă, că mă descurc eu.

Comentariile sînt de prisos. Dar care sînt urmările unui asemenea mod de a gîndi? **Gheoghe Vieru**, la vremea tinereții sale ignora și el munca. Viața parazitară, însă, l-a condus la fapte antisociale. La început a reușit să se sustragă rigorilor legii. Într-o zi, însă, a fost prins și a luat drumul detențiunii. Infirmitatea morală s-a accentuat din ce în ce mai mult. Ce face astăzi Gheorghe Vieru? Este tot un parazit. Îl găsești în restaurante cerșind băutură. Desigur este un caz extrem. Dar el demonstrează că de la parazitism pînă la a intra în conflict cu legea nu e decît un pas.

In timp ce forjorul lucrează încordat în fața cuptoarelor încinse, turnătorul vrea să topească mai repede fonta, constructorul a terminat de turnat fundația la un alt bloc — tineri avizi de încercări bat la porțile întreprinderilor solicitînd un post călduț de funcționar. Acest locușor călduț, acest trist și șubred adăpost care prin nimic nu se poate transforma în ceea ce numim astăzi dăruire, trebuie să dispară din conștiința celor ce mai cred că se mai poate trăi astfel. Este datoria tuturor oamenilor cinstiți, a întregii opinii publice să contribuie prin toate mijloacele la purificarea societății de asemenea concepții și practici.

Rezervele existente pot amplifica rezultatele

(urmare din pag. 1)

al lucrărilor de reparații și întreținere. După cum ne spunea ing. *Pericle Docan*, șeful serviciului mecanic-șef, în anul 1971 a fost tratată, pentru prima dată, în modul cel mai serios, problema reviziilor planificate. La aceasta a contribuit, evident, ridicarea nivelului profesional al celor care le execută, alcătuirea echipelor de lucru, colaborarea dintre secțiile productive și cea de întreținere. Un succes al acestei secții, recent dotată și cu o nouă hală de producție, îl constituie confecționarea unor piese de schimb ce erau deficitare, în special din cele care solicitau importuri, fapt care a contribuit din plin atît la obținerea unor însemnate economii de valută, cît și la scurtarea duratei reparațiilor.

Aceasta însă nu înseamnă că nu mai sînt probleme de rezolvat: se simte încă o lipsă acută de piese de schimb pentru unele utilaje (în special echipamente electrice și rulmenți), nu s-au găsit încă furnizori de piese, ori colaboratori, pentru efectuarea reparațiilor capitale în bune condițiuni, lipsesc încă documentațiile tehnice necesare executării unor lucrări și altele.

Cu toate acestea, după cum am subliniat încă de la început, rezultatele obținute în cele 9 luni trecute din acest an sînt bune, ele favorizînd, în continuare, desfășurarea activității în bune condițiuni și într-un ritm susținut. De pildă, executarea containerelor prevăzute de planul anual în numai trei trimestre a descongestionat circa 50 la sută din posibilitățile de producție ale sectorului respectiv. Aceasta permite să se treacă, mai devreme decît era prevăzut, la alte lucrări de maximă importanță pentru economia națională. Este vorba de repartizatorul de mixturi asfaltice (utilaj ce constituie un prețios ajutor pentru constructorii de drumuri), de bene pentru autobasculante S.R. 113 (în sprijinul altor unități de reparații auto din țară), dar mai ales de transcontainerul de 20 de tone pentru C.F.R., utilaj care, în anul viitor, va avea o pondere ridicată în producția uzinei. Au fost deja executate prototipurile, iar testarea lor dă rezultate îmbucurătoare.

Și totuși, adevăratele probleme abia de acum, din acest trimestru, se ridică. În anul ce vine, producția uzinei se va reprofila pe repararea autocamionului S.R. 113 „Bucegi", aceasta cu continuarea, în paralel, a reparării autocamionului S.R. 101. În prezent, pe linia de reparații se află deja primele autoșasiuri S.R. 113, iar pînă la sfîrșitul anului circa 200 de bucăți vor fi reparate. Se fac eforturi deosebite pentru însușirea tehnologiei necesare acestor reparații cu totul deosebite de cele efectuate pînă acum dar sînt de prevăzut unele greutăți, deoarece cele două tipuri se vor repara simultan. De aceea va trebui reorganizat complet fluxul tehnologic al noii hale pentru reparații capitale, în așa fel încît să-și poată găsi locul firesc și linia tehnologică a noului autovehicul. Între timp, a fost elaborat planul de măsuri privind dotarea cu utilajele, dispozitivele și bancurile de probă necesare.

Însă, după cum sublinia ing. *Ion Nimițan*, șeful serviciului tehnologic, fără standuri de probă speciale pentru tipul S.R. 113 nu se va putea desfășura o activitate normală, de aceea s-a prevăzut și executarea lor cu forțe proprii. Muncitori și tehnicieni din uzină au fost la Suceava și Cîmpina în această perioadă, la unități care repară noul tip și au învățat destule.

Mai sînt necesare încă utilaje și, mai ales, piese de schimb. Ar trebui, credem noi, să se acorde o atenție specială recondiționării pieselor cu care vin autovehiculele, pentru a se apela cît mai puțin cu putință la soluții din afară. Aceasta, ca și alte soluții pe care specialiștii uzinei fără îndoială că le vor găsi, va contribui, alături de organizarea precisă și judicioasă a producției și a muncii, de dăruirea cu care întreg colectivul lucrează, la amplificarea rezultatelor prezente.

ÎN 24 DE ORE

Radio Iași

Programul de seară (14 octombrie): 17.00 Buletin de știri; 17.05 Cîntecul care mi-e drag; 17.30 România: Orizont '75; 17.45 Patrie, pămînt străbun (program de cîntece); 18.00 Din viața muzicală a județului Suceava; 18.30 Cotidian sonor; 19.30 File din istoria patriei; 19.45 Interpreți români de operă: Arta Florescu și Mihail Arnăutu; 20.00 Pe portativul undelor, melodia preferată; 20.30 Teatru la microfon: „Jocul de-a vacanța", de Mihail Sebastian; 21.45 De pe deal și de pe vale (melodii populare); 22.10 Revista melodiilor (reluare).

Programul de dimineață (15 octombrie): 6.00 Buletin de știri; 6.05 Jocuri populare românești; 6.10 Actualitatea în agricultură; 6.20 Jocuri populare românești (continuare); 6.30 Ritmuri matinale; 6.45 Cîntece populare românești; 7.00 Radiomatineu.

Televiziune

17.30 Deschiderea emisiunii. Emisiunea în limba maghiară; 18.30 La volan — emisiune pentru conducătorii auto; 18.50 Timp și anotimp în agricultură; 19.10 Pentru sănătatea dv. Regimul de viață al bolnavilor cardiaci; 19.20 1001 de seri — emisiune pentru cei mici; 19.30 Telejurnalul de seară; 20.00 Reflector; 20.15 Interpretul săptămînii: Anca Agemolu; 20.30 Pagini de umor. „Stan și Bran delincvenți"; 21.20 Cadran internațional; 22.10 Serenade, cantonete și arii din operete; 22.45 Telejurnalul de noapte.

Cinematografe

Victoria, orele 9; 14; 17.15; 20.30 „Articolul 420". **Republica**, orele 9; 11.10; 14.30; 16.40; 18.50; 21 „Boxerul". **Copou**, orele 9; 11.10; 14.30; 16.40; 18.50; 21 „Simon Bolivar". **Arta**, orele 9; 11.40; 15; 17.45; 20.30 „Columna", ambele serii. **Nicolina**, orele 16; 18; 20 „Cinci milioane de martori".

In județ: **Casa de cultură Pașcani** „Apa ca un bivol negru". **Clubul „Unirea" — Pașcani** „Secretul planetei malmuțelor", cinemascop. **Tg. Frumos** „Pe lucrul gheții", cinemascop. **Hîrlău** „Băieți în haine de piele". **Podu-Iloaiei** „Un film cu o fată fermecătoare". **Hălăucești** „Cinci pentru infern", cinemascop.

Teatrul Național

La ora 19.30, va fi prezentat un spectacol intitulat „Momente de teatru românesc"

Clinici de serviciu

Azi, 14 octombrie, sînt de gardă pentru internări de urgență clinica a III-a chirurgie, clinica I medicală de la Spitalul clinic nr. 1 (str. Gh. Dimitrov) și clinica I de obstetrică și ginecologie (Spitalul Maternitatea, str. Cuza Vodă). Spitalul nr. 7 Socola și Spitalul de copii (Tătărași) primesc internări în fiecare zi.

Farmacii de serviciu

In afara programului normal al tuturor farmaciilor din orașul nostru, pentru timpul nopții (după ora 23) sînt deschise farmaciile nr. 2 din Piața Unirii și nr. 7 Socola (lîngă restaurantul Cotnari) care deservesc numai rețetele de urgență, pînă la ora 6 dimineața.

Expoziție

In sala „Victoria" din Piața Unirii între orele 10—13 și 17—20 poate fi vizitată expoziția „Portul popular moldovenesc".

Pronoexpres

La tragerea PRONOEXPRES nr. 41 din 13 X 1971 au fost extrase următoarele numere:

Extragerea I: 29 37 9 41 35 3
Fond de cîștiguri lei 1 263.580
Extragerea a II-a: 32 25 23 6 18
Fond de cîștiguri lei 611.117.

Timpul probabil

Vremea se menține în general frumoasă și călduroasă cu cerul variabil, mai mult senin. Vîntul va sufla slab pînă la potrivit din sectorul sud-vestic, apoi din sectorul vest, nord-vest. Temperatura aerului va fi ușor variabilă; minimele vor fi cuprinse între 3 și 8 grade, iar maximele între 15 și 20 grade. Local, dimineața și seara, se va produce ceață.

JOCURI NAVIGAȚIE

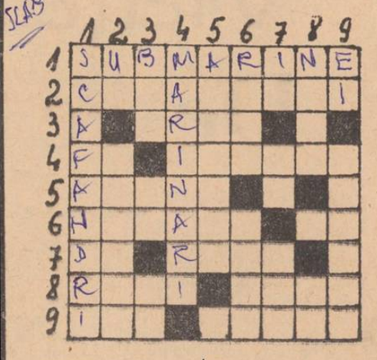

ORIZONTAL: 1. Nave ce merg și pe sub apă; 2. Conduc corăbiile; 3. Riu în estul țării; 4. Se zărește farul! — Localitate în Dobrogea, pe malul lacului Sinoe, altădată golf al Mării Negre; 5. A hotărî lansarea unei nave pentru altă zi; 6. Șantiere de vapoare și șlepuri; 7. În dozare! — Pelias din Iolcus, la a cărui poruncă Iason a organizat faimoasa expediție a corăbiei Argo, în căutarea Lînii de Aur (pl.); 8. Pot fi și subacvatice — Schimbă rutele, însă pe uscat; 9. Proiectează nave (presc.) — Mijloc de transport pe apă.

VERTICAL: 1. Cercetători subacvatici; 2. Două picături de rouă! — Fluviu în America; 3. Trei dintr-o barcă! — În navigație! — Curg pe margini!; 4. Navigatori; 5. Gropi oceanice; 6. In gogoșile de ristic! — La fel; 7. Port! În rută! — Prenume masculin; 8. Nori ... împrăștiați — Cal dobrogean; 9. Dînșii — Simbol marinăresc.

M. BIGLIGIU